

# impp

**INSTITUT FÜR MEDIZINISCHE UND  
PHARMAZEUTISCHE PRÜFUNGSFRAGEN**

*Rechtsfähige Anstalt des öffentlichen Rechts • Mainz*

**ERGEBNISSE  
DER PRÜFUNGEN  
NACH DER APPROBATIONSORDNUNG  
FÜR ÄRZTE**

Herbst 2014 / Frühjahr 2015



August 2016

© Institut für medizinische und pharmazeutische Prüfungsfragen  
Große Langgasse 8  
55116 Mainz

# Inhaltsverzeichnis

<b>Vorbemerkungen</b>	<b>7</b>
<b>1 Erster Abschnitt der Ärztlichen Prüfung</b>	<b>11</b>
1.1 Schriftlicher Teil	11
1.1.1 Teilnehmerzusammensetzung nach Hochschulen	11
1.1.1.1 Herbst 2014	11
1.1.1.2 Frühjahr 2015	12
1.1.2 Ergebnisübersicht	13
1.1.2.1 Herbst 2014	13
1.1.2.2 Frühjahr 2015	13
1.1.3 Verteilung der Rohwerte	14
1.1.3.1 Herbst 2014	14
1.1.3.2 Frühjahr 2015	14
1.1.4 Prüfungsergebnisse nach Staatsangehörigkeit, Geschlecht, Prüfungswiederholung und Studiendauer	15
1.1.4.1 Herbst 2014	15
1.1.4.2 Frühjahr 2015	15
1.1.5 Prüfungsergebnisse der Gesamtteilnehmer nach Hochschulen	16
1.1.5.1 Herbst 2014	16
1.1.5.2 Frühjahr 2015	17
1.1.5.3 Grafische Darstellung der Standardwerte, Herbst 2014 und Frühjahr 2015 zusammengefasst	18
1.1.6 Prüfungsergebnisse der Referenzgruppe nach Hochschulen	19
1.1.6.1 Herbst 2014	19
1.1.6.2 Frühjahr 2015	20
1.1.6.3 Grafische Darstellung der Standardwerte, Herbst 2014 und Frühjahr 2015 zusammengefasst	21
1.1.7 Fachergebnisse	22
1.1.7.1 Herbst 2014	22
1.1.7.2 Frühjahr 2015	22
1.1.8 Fachergebnisse in Standardwerten nach Hochschulen	23
1.1.8.1 Herbst 2014	23
1.1.8.2 Frühjahr 2015	24
1.2 Mündlicher Teil	25
1.2.1 Teilnehmerzusammensetzung nach Hochschulen	25
1.2.1.1 Herbst 2014	25
1.2.1.2 Frühjahr 2015	26
1.2.2 Notenverteilung	27
1.2.2.1 Herbst 2014	27

1.2.2.2	Frühjahr 2015	27
1.2.3	Prüfungsergebnisse nach Staatsangehörigkeit, Geschlecht, Prüfungswiederholung und Studiendauer	28
1.2.3.1	Herbst 2014	28
1.2.3.2	Frühjahr 2015	28
1.2.4	Prüfungsergebnisse der Gesamtteilnehmer nach Hochschulen	29
1.2.4.1	Herbst 2014	29
1.2.4.2	Frühjahr 2015	30
1.2.5	Prüfungsergebnisse der Erstteilnehmer mit Mindeststudienzeit nach Hochschulen	31
1.2.5.1	Herbst 2014	31
1.2.5.2	Frühjahr 2015	32
1.3	Gesamtprüfung	33
1.3.1	Notenverteilung der bestandenen Prüfungen	33
1.3.1.1	Herbst 2014	33
1.3.1.2	Frühjahr 2015	33
1.3.2	Zusammenhang zwischen den Noten im schriftlichen und mündlichen Teil aller Prüfungen	34
1.3.2.1	Herbst 2014	34
1.3.2.2	Frühjahr 2015	34
1.3.3	Zusammenhang zwischen den Noten im schriftlichen und mündlichen Teil der insgesamt bestandenen oder endgültig nicht bestandenen Prüfungen	35
1.3.3.1	Herbst 2014	35
1.3.3.2	Frühjahr 2015	35
1.3.4	Notenverteilung der bestandenen Prüfungen nach Hochschulen	36
1.3.4.1	Herbst 2014	36
1.3.4.2	Frühjahr 2015	37
<b>2</b>	<b>Zweiter Abschnitt der Ärztlichen Prüfung</b>	<b>38</b>
2.1	Schriftlicher Teil (Prüfungen nach ÄAppO 2002)	38
2.1.1	Teilnehmerzusammensetzung nach Hochschulen	38
2.1.1.1	Herbst 2014	38
2.1.1.2	Frühjahr 2015	39
2.1.2	Ergebnisübersicht	40
2.1.2.1	Herbst 2014	40
2.1.2.2	Frühjahr 2015	40
2.1.3	Verteilung der Rohwerte	41
2.1.3.1	Herbst 2014	41
2.1.3.2	Frühjahr 2015	41
2.1.4	Prüfungsergebnisse nach Staatsangehörigkeit, Geschlecht, Prüfungswiederholung und Studiendauer	42
2.1.4.1	Herbst 2014	42

2.1.4.2	Frühjahr 2015	42
2.1.5	Prüfungsergebnisse der Gesamtteilnehmer nach Hochschulen	43
2.1.5.1	Herbst 2014	43
2.1.5.2	Frühjahr 2015	44
2.1.5.3	Grafische Darstellung der Standardwerte, Herbst 2014 und Frühjahr 2015 zusammengefasst	45
2.1.6	Prüfungsergebnisse der Referenzgruppe nach Hochschulen	46
2.1.6.1	Herbst 2014	46
2.1.6.2	Frühjahr 2015	47
2.1.6.3	Grafische Darstellung der Standardwerte, Herbst 2014 und Frühjahr 2015 zusammengefasst	48
2.1.7	Ergebnisse in den Aufgabengruppen in Standardwerten nach Hochschulen	49
2.1.7.1	Herbst 2014	49
2.1.7.2	Frühjahr 2015	50
2.2	Mündlicher Teil (Prüfungen nach ÄAppO 2002)	51
2.2.1	Teilnehmerzusammensetzung nach Hochschulen	51
2.2.1.1	Herbst 2014	51
2.2.1.2	Frühjahr 2015	52
2.2.2	Notenverteilung	53
2.2.2.1	Herbst 2014	53
2.2.2.2	Frühjahr 2015	53
2.2.3	Prüfungsergebnisse nach Staatsangehörigkeit, Geschlecht, Prüfungswiederholung und Studiendauer	54
2.2.3.1	Herbst 2014	54
2.2.3.2	Frühjahr 2015	54
2.2.4	Prüfungsergebnisse der Gesamtteilnehmer nach Hochschulen	55
2.2.4.1	Herbst 2014	55
2.2.4.2	Frühjahr 2015	56
2.2.5	Prüfungsergebnisse der Erstteilnehmer mit Mindeststudienzeit nach Hochschulen	57
2.2.5.1	Herbst 2014	57
2.2.5.2	Frühjahr 2015	58
2.3	Gesamtprüfung (Prüfungen nach ÄAppO 2002)	59
2.3.1	Notenverteilung der bestandenen Prüfungen	59
2.3.1.1	Herbst 2014	59
2.3.1.2	Frühjahr 2015	59
2.3.2	Zusammenhang zwischen den Noten im schriftlichen und mündlichen Teil aller Prüfungen	60
2.3.2.1	Herbst 2014	60
2.3.2.2	Frühjahr 2015	60
2.3.3	Zusammenhang zwischen den Noten im schriftlichen und mündlichen Teil der insgesamt bestandenen oder endgültig nicht bestandenen Prüfungen	61

2.3.3.1	Herbst 2014	61
2.3.3.2	Frühjahr 2015	61
2.3.4	Notenverteilung der bestandenen Prüfungen nach Hochschulen	62
2.3.4.1	Herbst 2014	62
2.3.4.2	Frühjahr 2015	63
2.4	Prüfungen nach der ersten Verordnung zur Änderung der ÄAppO 2002 vom 17. Juli 2012	64
2.4.1	Teilnehmerzusammensetzung nach Hochschulen	64
2.4.1.1	Herbst 2014	64
2.4.1.2	Frühjahr 2015	65
2.4.2	Ergebnisübersicht	66
2.4.2.1	Herbst 2014	66
2.4.2.2	Frühjahr 2015	66
2.4.3	Verteilung der Rohwerte	67
2.4.3.1	Herbst 2014	67
2.4.3.2	Frühjahr 2015	67
2.4.4	Prüfungsergebnisse nach Staatsangehörigkeit, Geschlecht, Prüfungswiederholung und Studiendauer	68
2.4.4.1	Herbst 2014	68
2.4.4.2	Frühjahr 2015	68
2.4.5	Prüfungsergebnisse der Gesamtteilnehmer nach Hochschulen	69
2.4.5.1	Herbst 2014	69
2.4.5.2	Frühjahr 2015	70
2.4.5.3	Grafische Darstellung der Standardwerte, Herbst 2014 und Frühjahr 2015 zusammengefasst	71
2.4.6	Prüfungsergebnisse der Referenzgruppe nach Hochschulen	72
2.4.6.1	Herbst 2014	72
2.4.6.2	Frühjahr 2015	73
2.4.6.3	Grafische Darstellung der Standardwerte Frühjahr 2015	74
2.4.7	Ergebnisse in den Aufgabengruppen in Standardwerten nach Hochschulen	75
2.4.7.1	Herbst 2014	75
2.4.7.2	Frühjahr 2015	76
<b>3</b>	<b>Dritter Abschnitt der Ärztlichen Prüfung</b>	<b>77</b>
3.1	Prüfungen nach der ersten Verordnung zur Änderung der ÄAppO 2002 vom 17. Juli 2012	77
3.1.1	Teilnehmerzusammensetzung nach Hochschulen	77
3.1.1.1	Frühjahr 2015	77
3.1.2	Notenverteilung	78
3.1.2.1	Frühjahr 2015	78
3.1.3	Prüfungsergebnisse nach Staatsangehörigkeit, Geschlecht, Prüfungswiederholung und Studiendauer	79

3.1.3.1	Frühjahr 2015	79
3.1.4	Prüfungsergebnisse der Gesamtteilnehmer nach Hochschulen	80
3.1.4.1	Frühjahr 2015	80
3.1.5	Prüfungsergebnisse der Erstteilnehmer mit Mindeststudienzeit nach Hochschulen	81
3.1.5.1	Frühjahr 2015	81
3.2	Prüfungen nach ÄAppO 1987	82
3.2.1	Notenverteilung	82
<b>4</b>	<b>Ärztliche Prüfung (bestandene Examen)</b>	<b>83</b>
4.1	Notenverteilung	83
4.2	Notenverteilung nach Hochschulen	84
4.2.1	Herbst 2014 (Prüfungen nach ÄAppO 2002)	84
4.2.2	Frühjahr 2015 (Prüfungen nach ÄAppO 2002)	85
4.2.3	Frühjahr 2015 (Prüfungen nach der ersten Verordnung zur Änderung der ÄAppO 2002 vom 17. Juli 2012)	86
4.3	Grafische Darstellung der Absolventenzahlen im Längsschnitt	87
4.4	Grafische Darstellung der Studiendauern bei erfolgreich abgelegter Prüfung	87
4.5	Grafische Darstellung des Alters der Absolventen im Längsschnitt	87



## Vorbemerkungen

Die vorliegende Dokumentation umfasst die wichtigsten Ergebnisse der schriftlichen und mündlichen Prüfungen nach der Approbationsordnung für Ärzte in der Fassung vom 27. Juni 2002 sowie der schriftlichen Prüfungen des Zweiten Abschnitts der Ärztlichen Prüfung nach der ersten Verordnung zur Änderung der ÄAppO 2002 vom 17. Juli 2012 für den Berichtszeitraum Herbst 2014/ Frühjahr 2015.

Mit diesem Dokumentationsrhythmus (Prüfungen im Herbst zusammen mit den darauf folgenden Frühjahrsprüfungen) wird der Tatsache Rechnung getragen, dass die Erstzulassung für das Medizinstudium inzwischen bei den meisten medizinischen Fakultäten zum Wintersemester erfolgt und damit die Mehrheit der jeweiligen Studierendekohorte sich für die Prüfung im Herbst oder im darauf folgenden Frühjahr anmeldet.

Der Bericht möchte den für die Ausbildung und für das Prüfungssystem verantwortlichen Stellen einen Überblick über den Ausgang dieser Examensrunden geben. Schwerpunkt des Zahlenwerkes ist die Aufgliederung der Ergebnisse für die einzelnen Hochschulgruppen, da erfahrungsgemäß diese universitätsbezogenen Daten das stärkste Interesse finden. Wir weisen jedoch darauf hin, dass die Ausweisung dieser nicht adjustierten hochschulbezogenen Ergebnisse auf keinerlei Ranking der medizinischen Fakultäten abzielt.

## Studiengang und Prüfungen

Für den mit den einzelnen Prüfungsmodalitäten nicht vertrauten Leser sollen die wichtigsten Informationen vorangestellt werden, die für den Umgang mit den Tabellen erforderlich sind. Im Folgenden werden die Studienverläufe nach der Approbationsordnung für Ärzte in der Fassung vom 27. Juni 2002 sowie nach der ersten Verordnung zur Änderung der ÄAppO 2002 vom 17. Juli 2012 schematisch dargestellt.

### A) Studienverlauf und Prüfungen nach der Approbationsordnung für Ärzte in der Fassung vom 27. Juni 2002

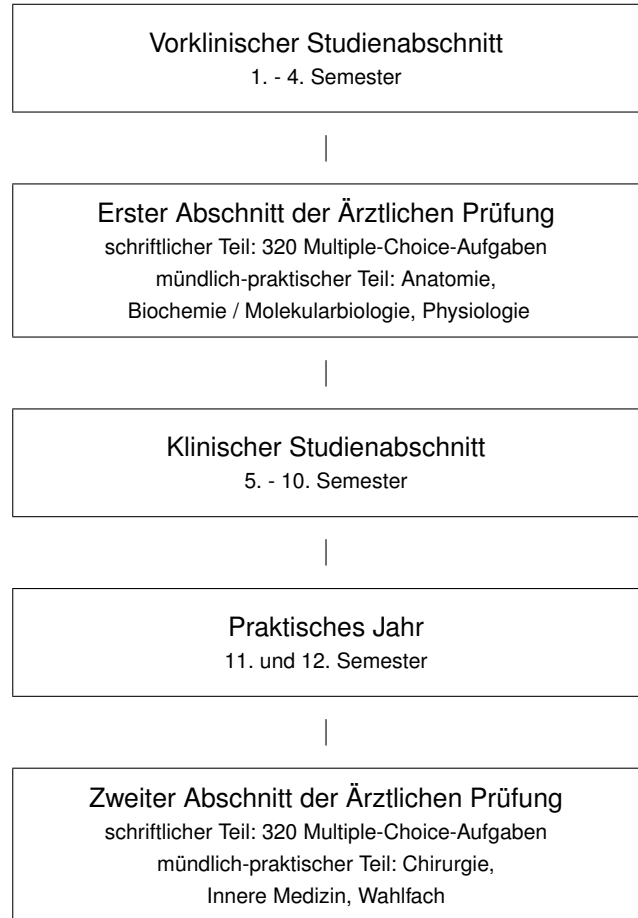

### B) Studienverlauf und Prüfungen nach der ersten Verordnung zur Änderung der ÄAppO 2002 vom 17. Juli 2012

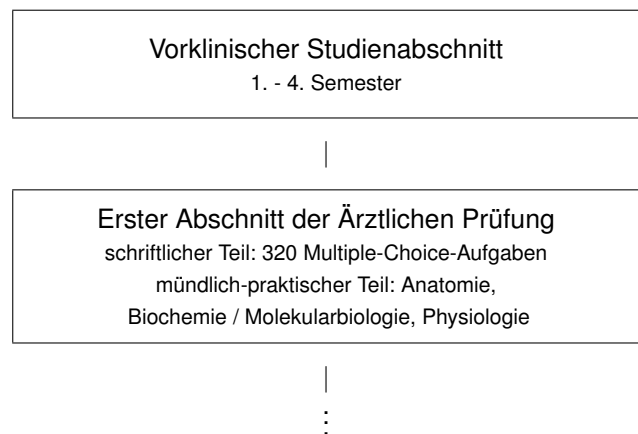

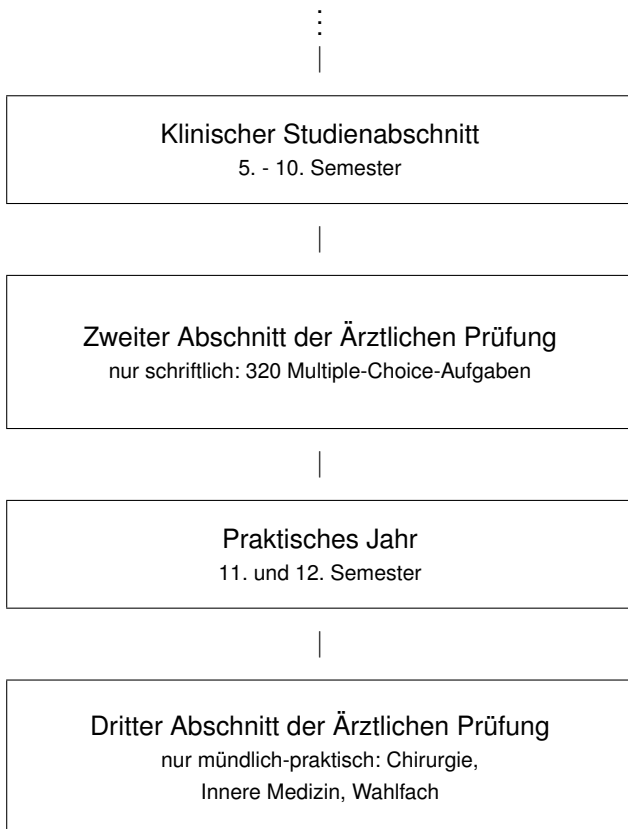

Über die inhaltliche Ausgestaltung der Ausbildungsabschnitte und über den Prüfungsstoff gibt die ÄAppO Auskunft. Welche Fachgebiete bei den bundeseinheitlichen schriftlichen Examen geprüft werden, kann den betreffenden Ergebnistabellen entnommen werden.

Die Ergebnisse des Zweiten Abschnitts der Ärztlichen Prüfung nach der ersten Verordnung zur Änderung der ÄAppO 2002 vom 17. Juli 2012 sind unter dem Punkt 2.4 dieses Berichtes dargestellt. Die Ergebnisse des nunmehr als eigenständiger Dritter Abschnitt der Ärztlichen Prüfung stattfindenden mündlichen Prüfungsteils finden Sie unter dem Punkt 3.1.

## Bewertungen der Prüfungsergebnisse

Bei den schriftlichen Prüfungen wird für jede zutreffend beantwortete Multiple-Choice-Aufgabe ein Punkt vergeben. Die Leistung in einem Fach oder in der Gesamtprüfung ist die Summe der jeweiligen Punkte. Im vorliegenden Bericht werden diese Punktsummen auch als Rohwerte bezeichnet. Über Erfolg und Misserfolg wird mit folgender Bestehensregel entschieden:

„Der schriftliche Teil des Ersten und Zweiten Abschnitts der Ärztlichen Prüfung ist bestanden, wenn der Prüfling mindestens 60 Prozent der gestellten Prüfungsfragen zutreffend beantwortet hat oder wenn die Zahl der vom

Prüfling zutreffend beantworteten Fragen um nicht mehr als 22 Prozent die durchschnittlichen Prüfungsleistungen der Prüflinge unterschreitet, die nach der Mindeststudienzeit von zwei Jahren beim Ersten Abschnitt der Ärztlichen Prüfung und sechs Jahren beim Zweiten Abschnitt der Ärztlichen Prüfung erstmals an der Prüfung teilgenommen haben.“ (§ 14 Abs. 6 der ÄAppO)

Die Gruppe der Teilnehmer, die sich in der Mindeststudienzeit erstmals einer Prüfung unterziehen, wird als Referenzgruppe bezeichnet. Die Prüfungen können bei Erfolglosigkeit zweimal wiederholt werden.

Die Prüfungsleistungen werden nach folgenden Regeln mit Noten bewertet:

„Hat der Prüfling die für das Bestehen der Prüfung nach § 14 Abs. 6 ÄAppO erforderliche Mindestzahl zutreffend beantworteter Prüfungsfragen erreicht, so lautet die Note

„sehr gut“,	wenn er mindestens 75 Prozent,
„gut“,	wenn er mindestens 50, aber weniger als 75 Prozent,
„befriedigend“,	wenn er mindestens 25, aber weniger als 50 Prozent,
„ausreichend“,	wenn er keine oder weniger als 25 Prozent

der darüber hinaus gestellten Prüfungsfragen zutreffend beantwortet hat.“

Bei den schriftlichen Prüfungen werden Aufgaben, die sich nach der Examensabnahme im Rahmen der Auswertungen als offensichtlich fehlerhaft erweisen, aus der Wertung genommen. Diese Aufgaben gelten als nicht gestellt. In den vorliegenden Statistiken sind die Angaben immer auf die jeweils verminderte Aufgabenzahl bezogen. Die Approbationsordnung für Ärzte schreibt aber auch vor, dass die Verminderung der Aufgabenzahl sich nicht zum Nachteil eines Prüflings auswirken darf. Einzelfallregelungen, die in diesem Zusammenhang getroffen wurden, sind in der Statistik berücksichtigt. Da der Nachteilsausgleich nicht mit einer Erhöhung der Anzahl zutreffend beantworteter Aufgaben einhergeht, können in den Tabellen Inkonsistenzen entstehen. Konkret bedeutet das, dass z. B. ein Prüfling die schriftliche Prüfung bestehen kann, obwohl die in seiner Ergebnismitteilung ausgewiesene Punktzahl unterhalb der Bestehensgrenze liegt. Gleiches gilt auch für Ergebnisse an den anderen Notengrenzen. Diese Entscheidungen werden über ein hier nicht dargestelltes Vergleichsberechnungsverfahren getroffen, das der einschlägigen Rechtsprechung Rechnung trägt.

Bei den mündlichen Prüfungen werden die Leistungen mit einer fünfstufigen Notenskala von „sehr gut“ bis „nicht ausreichend“ bewertet.

Für die zusammenfassende Bewertung (Gesamtnote) bestandener Prüfungen im Ersten und im Zweiten Abschnitt der Ärztlichen Prüfung werden die Note für die schriftliche Aufsichtsarbeit und die Note für den mündlich-praktischen Teil arithmetisch gemittelt. Die Note wird bis auf die erste Stelle hinter dem Komma errechnet und lautet:

„sehr gut“	bei einem Zahlenwert bis 1,5
„gut“	bei einem Zahlenwert über 1,5 bis 2,5
„befriedigend“	bei einem Zahlenwert über 2,5 bis 3,5
„ausreichend“	bei einem Zahlenwert über 3,5 bis 4,0,

Die Gesamtnoten für die Ärztliche Prüfung (bestandene Examen) lauten ebenfalls nach dem obigen Schema. Zur Bildung der Gesamtnote für die Ärztliche Prüfung werden die Zahlenwerte für den Ersten, den Zweiten und den Dritten Abschnitt der Ärztlichen Prüfung (für Prüfungen nach der Approbationsordnung für Ärzte in der Fassung vom 27. Juni 2002 die Zahlenwerte für den Ersten und das Zweifache des Zahlenwertes für den Zweiten Abschnitt der Ärztlichen Prüfung) addiert und die Summe wird durch drei geteilt. Die Gesamtnote der Ärztlichen Prüfung wird bis auf die zweite Stelle hinter dem Komma errechnet.

Da bei Ärztlichen Prüfungen nicht alle Kandidaten den schriftlichen und mündlichen-praktischen Prüfungsteil innerhalb einer Prüfungskampagne ablegen, sind in den entsprechenden Ergebnistabellen keine übereinstimmenden Fallzahlen zu erwarten.



# 1 Erster Abschnitt der Ärztlichen Prüfung

## 1.1 Schriftlicher Teil

### 1.1.1 Teilnehmerzusammensetzung nach Hochschulen

#### 1.1.1.1 Herbst 2014

Hochschule	Teilnehmerzahl	Anzahl der Fachsemester								Studiendauer Ersteiln.	Ersteilnehmer		Wiederholungen		Ausländische Studierende		Frauen			
		4		5		6		>6			erste		zweite		abs.		%			
		abs.	%	abs.	%	abs.	%	abs.	%		abs.	%	abs.	%	abs.	%	abs.	%		
Berlin	14	0	0,0	0	0,0	0	0,0	14	100,0	11,0	2	14,3	5	35,7	7	50,0	4	28,6	8	57,1
Bochum	247	194	78,5	6	2,4	30	12,1	17	6,9	4,3	226	91,5	15	6,1	6	2,4	12	4,9	126	51,0
Bonn	216	165	76,4	7	3,2	26	12,0	18	8,3	4,5	191	88,4	18	8,3	7	3,2	9	4,2	146	67,6
Dresden	183	167	91,3	2	1,1	7	3,8	7	3,8	4,1	172	94,0	3	1,6	8	4,4	10	5,5	114	62,3
Düsseldorf	364	295	81,0	7	1,9	33	9,1	29	8,0	4,5	342	94,0	19	5,2	3	0,8	45	12,4	238	65,4
Erlangen	154	103	66,9	24	15,6	9	5,8	18	11,7	4,5	140	90,9	10	6,5	4	2,6	14	9,1	89	57,8
Essen	184	155	84,2	5	2,7	12	6,5	12	6,5	4,3	173	94,0	10	5,4	1	0,5	13	7,1	117	63,6
Frankfurt	349	272	77,9	2	0,6	45	12,9	30	8,6	4,4	323	92,6	11	3,2	15	4,3	33	9,5	205	58,7
Freiburg	285	238	83,5	4	1,4	21	7,4	22	7,7	4,2	252	88,4	17	6,0	16	5,6	32	11,2	183	64,2
Gießen	180	120	66,7	24	13,3	11	6,1	25	13,9	4,5	151	83,9	20	11,1	9	5,0	20	11,1	95	52,8
Göttingen	230	149	64,8	43	18,7	18	7,8	20	8,7	4,5	190	82,6	32	13,9	8	3,5	11	4,8	143	62,2
Greifswald	131	103	78,6	0	0,0	18	13,7	10	7,6	4,4	122	93,1	7	5,3	2	1,5	4	3,1	72	55,0
Halle	159	133	83,6	1	0,6	13	8,2	12	7,5	4,4	151	95,0	4	2,5	4	2,5	3	1,9	112	70,4
Hamburg	50	1	2,0	0	0,0	26	52,0	23	46,0	10,6	9	18,0	22	44,0	19	38,0	10	20,0	31	62,0
Hannover	3	0	0,0	0	0,0	0	0,0	3	100,0	36,0	1	33,3	0	0,0	2	66,7	1	33,3	1	33,3
Heidelberg	312	262	84,0	11	3,5	24	7,7	15	4,8	4,3	300	96,2	3	1,0	9	2,9	35	11,2	153	49,0
Homburg	205	154	75,1	5	2,4	32	15,6	14	6,8	4,3	177	86,3	22	10,7	6	2,9	16	7,8	140	68,3
Jena	247	200	81,0	9	3,6	30	12,1	8	3,2	4,3	230	93,1	14	5,7	3	1,2	5	2,0	156	63,2
Kiel	178	154	86,5	3	1,7	13	7,3	8	4,5	4,2	167	93,8	9	5,1	2	1,1	15	8,4	107	60,1
Köln <sup>1</sup>	1																			
Leipzig	262	225	85,9	3	1,1	21	8,0	13	5,0	4,2	247	94,3	8	3,1	7	2,7	20	7,6	170	64,9
Lübeck	158	140	88,6	0	0,0	9	5,7	9	5,7	4,3	147	93,0	9	5,7	2	1,3	10	6,3	105	66,5
Magdeburg	169	124	73,4	1	0,6	36	21,3	8	4,7	4,6	164	97,0	2	1,2	3	1,8	8	4,7	108	63,9
Mainz	169	98	58,0	20	11,8	21	12,4	30	17,8	4,8	145	85,8	14	8,3	10	5,9	14	8,3	104	61,5
Mannheim	184	164	89,1	1	0,5	12	6,5	7	3,8	4,3	179	97,3	4	2,2	1	0,5	9	4,9	99	53,8
Marburg	314	241	76,8	3	1,0	53	16,9	17	5,4	4,3	281	89,5	22	7,0	11	3,5	17	5,4	201	64,0
München LMU	791	660	83,4	5	0,6	83	10,5	43	5,4	4,3	731	92,4	44	5,6	16	2,0	125	15,8	467	59,0
Münster	174	137	78,7	15	8,6	6	3,4	16	9,2	4,3	157	90,2	12	6,9	5	2,9	10	5,7	115	66,1
Regensburg	166	146	88,0	1	0,6	15	9,0	4	2,4	4,2	158	95,2	6	3,6	2	1,2	13	7,8	117	70,5
Rostock	163	126	77,3	0	0,0	26	16,0	11	6,7	4,6	160	98,2	1	0,6	2	1,2	5	3,1	101	62,0
Tübingen	176	135	76,7	12	6,8	8	4,5	21	11,9	4,4	157	89,2	11	6,3	8	4,5	7	4,0	104	59,1
Ulm	257	221	86,0	3	1,2	21	8,2	12	4,7	4,2	238	92,6	15	5,8	4	1,6	14	5,4	142	55,3
Würzburg	180	131	72,8	21	11,7	16	8,9	12	6,7	4,2	149	82,8	21	11,7	10	5,6	15	8,3	121	67,2
Gesamt	6855	5413	79,0	238	3,5	695	10,1	509	7,4	4,4	6232	90,9	411	6,0	212	3,1	559	8,2	4190	61,1

<sup>1</sup>Aus Datenschutzgründen werden Eigenschaften einzelner Teilnehmer nicht angegeben, bei der Zusammenfassung aber berücksichtigt.

# 1 Erster Abschnitt der Ärztlichen Prüfung

## 1.1 Schriftlicher Teil

### 1.1.1 Teilnehmerzusammensetzung nach Hochschulen

#### 1.1.1.2 Frühjahr 2015

Hochschule	Teilnehmerzahl	Anzahl der Fachsemester				Studiendauer Erstteiln.	Erstteilnehmer	Wiederholungen		Ausländische Studierende	Frauen									
		4		5				6			>6		erste		zweite					
		abs.	%	abs.	%			abs.	%		abs.	%	abs.	%	abs.	%				
Berlin	12	0	0,0	0	0,0	0	0,0	12	100,0	12,3	3	25,0	2	16,7	7	58,3	8	66,7	6	50,0
Bochum	61	1	1,6	31	50,8	0	0,0	29	47,5	6,9	41	67,2	15	24,6	5	8,2	7	11,5	34	55,7
Bonn	76	1	1,3	52	68,4	2	2,6	21	27,6	5,6	61	80,3	12	15,8	3	3,9	5	6,6	47	61,8
Dresden	41	6	14,6	29	70,7	0	0,0	6	14,6	5,3	31	75,6	10	24,4	0	0,0	7	17,1	29	70,7
Düsseldorf	121	0	0,0	68	56,2	3	2,5	50	41,3	6,4	64	52,9	47	38,8	10	8,3	41	33,9	78	64,5
Erlangen	187	110	58,8	54	28,9	8	4,3	15	8,0	4,6	180	96,3	5	2,7	2	1,1	8	4,3	102	54,5
Essen	29	0	0,0	17	58,6	2	6,9	10	34,5	6,8	20	69,0	7	24,1	2	6,9	3	10,3	18	62,1
Frankfurt	44	1	2,3	24	54,5	1	2,3	18	40,9	6,0	35	79,5	9	20,5	0	0,0	6	13,6	24	54,5
Freiburg	71	4	5,6	49	69,0	0	0,0	18	25,4	5,3	54	76,1	11	15,5	6	8,5	11	15,5	45	63,4
Gießen	166	105	63,3	27	16,3	12	7,2	22	13,3	4,5	143	86,1	17	10,2	6	3,6	29	17,5	92	55,4
Göttingen	196	140	71,4	35	17,9	13	6,6	8	4,1	4,4	182	92,9	12	6,1	2	1,0	6	3,1	115	58,7
Greifswald	32	1	3,1	28	87,5	0	0,0	3	9,4	5,1	30	93,8	1	3,1	1	3,1	3	9,4	23	71,9
Halle	36	0	0,0	25	69,4	0	0,0	11	30,6	5,6	31	86,1	4	11,1	1	2,8	4	11,1	22	61,1
Hamburg	24	0	0,0	1	4,2	0	0,0	23	95,8	5,0	1	4,2	8	33,3	15	62,5	6	25,0	15	62,5
Hannover <sup>1</sup>	1																			
Heidelberg	55	2	3,6	39	70,9	3	5,5	11	20,0	5,4	37	67,3	15	27,3	3	5,5	3	5,5	35	63,6
Homburg	91	1	1,1	58	63,7	1	1,1	31	34,1	5,6	72	79,1	13	14,3	6	6,6	9	9,9	55	60,4
Jena	47	1	2,1	33	70,2	1	2,1	12	25,5	5,4	25	53,2	19	40,4	3	6,4	1	2,1	24	51,1
Kiel	47	1	2,1	38	80,9	1	2,1	7	14,9	5,4	28	59,6	17	36,2	2	4,3	7	14,9	27	57,4
Köln <sup>1</sup>	1																			
Leipzig	48	4	8,3	26	54,2	0	0,0	18	37,5	5,5	32	66,7	14	29,2	2	4,2	12	25,0	36	75,0
Lübeck	33	0	0,0	24	72,7	0	0,0	9	27,3	5,8	26	78,8	6	18,2	1	3,0	10	30,3	24	72,7
Magdeburg	25	0	0,0	12	48,0	0	0,0	13	52,0	5,6	16	64,0	8	32,0	1	4,0	3	12,0	14	56,0
Mainz	207	109	52,7	52	25,1	23	11,1	23	11,1	4,7	188	90,8	15	7,2	4	1,9	26	12,6	123	59,4
Mannheim	15	0	0,0	9	60,0	0	0,0	6	40,0	7,1	9	60,0	5	33,3	1	6,7	1	6,7	7	46,7
Marburg	113	3	2,7	73	64,6	3	2,7	34	30,1	5,3	77	68,1	28	24,8	8	7,1	11	9,7	76	67,3
München LMU	162	1	0,6	109	67,3	6	3,7	46	28,4	5,6	123	75,9	29	17,9	10	6,2	41	25,3	98	60,5
Münster	125	96	76,8	13	10,4	6	4,8	10	8,0	4,3	111	88,8	11	8,8	3	2,4	6	4,8	77	61,6
Regensburg	49	3	6,1	31	63,3	3	6,1	12	24,5	5,2	38	77,6	9	18,4	2	4,1	7	14,3	32	65,3
Rostock	31	1	3,2	19	61,3	0	0,0	11	35,5	5,5	26	83,9	5	16,1	0	0,0	1	3,2	22	71,0
Tübingen	171	121	70,8	18	10,5	3	1,8	29	17,0	4,9	157	91,8	6	3,5	8	4,7	6	3,5	103	60,2
Ulm	59	1	1,7	44	74,6	1	1,7	13	22,0	5,3	47	79,7	9	15,3	3	5,1	7	11,9	35	59,3
Würzburg	170	123	72,4	24	14,1	10	5,9	13	7,6	4,3	154	90,6	11	6,5	5	2,9	15	8,8	94	55,3
Gesamt	2546	836	32,8	1062	41,7	102	4,0	546	21,4	5,0	2042	80,2	380	14,9	124	4,9	310	12,2	1533	60,2

<sup>1</sup>Aus Datenschutzgründen werden Eigenschaften einzelner Teilnehmer nicht angegeben, bei der Zusammenfassung aber berücksichtigt.

# 1 Erster Abschnitt der Ärztlichen Prüfung

## 1.1 Schriftlicher Teil

### 1.1.2 Ergebnisübersicht

#### 1.1.2.1 Herbst 2014

Schriftlicher Teil des Ersten Abschnitts der Ärztlichen Prüfung (314 Aufgaben)										
	Durchschnittl. Prüfungsleistung		Misserfolge		Geforderte Mindestleistung zum Bestehen der Prüfung		Notenverteilung			
	abs.	in %	abs.	in %	abs.	in %	Zutreffend beantwortete Prüfungsfragen	Note	Anzahl	
									abs.	in %
Gesamtteilnehmer	237,74	75,7	538	7,8	189	60,2	283 bis 314	sehr gut	548	8,0
							252 bis 282	gut	2206	32,2
							221 bis 251	befriedigend	2262	33,0
							189 bis 220	ausreichend	1301	19,0
							0 bis 188	nicht ausreichend	538	7,8
							Summe	6855		
Referenzgruppe	246,36	78,5	158	2,9			283 bis 314	sehr gut	548	8,0
							252 bis 282	gut	2206	32,2
							221 bis 251	befriedigend	2262	33,0
							189 bis 220	ausreichend	1301	19,0
							0 bis 188	nicht ausreichend	538	7,8
							Summe	6855		

#### 1.1.2.2 Frühjahr 2015

Schriftlicher Teil des Ersten Abschnitts der Ärztlichen Prüfung (319 Aufgaben)										
	Durchschnittl. Prüfungsleistung		Misserfolge		Geforderte Mindestleistung zum Bestehen der Prüfung		Notenverteilung			
	abs.	in %	abs.	in %	abs.	in %	Zutreffend beantwortete Prüfungsfragen	Note	Anzahl	
									abs.	in %
Gesamtteilnehmer	222,92	69,9	497	19,5	192	60,2	288 bis 319	sehr gut	94	3,7
							256 bis 287	gut	456	17,9
							224 bis 255	befriedigend	739	29,0
							192 bis 223	ausreichend	760	29,9
							0 bis 191	nicht ausreichend	497	19,5
							Summe	2546		
Referenzgruppe	250,66	78,6	26	3,1			288 bis 319	sehr gut	94	3,7
							256 bis 287	gut	456	17,9
							224 bis 255	befriedigend	739	29,0
							192 bis 223	ausreichend	760	29,9
							0 bis 191	nicht ausreichend	497	19,5
							Summe	2546		

# 1 Erster Abschnitt der Ärztlichen Prüfung

## 1.1 Schriftlicher Teil

### 1.1.3 Verteilung der Rohwerte

#### 1.1.3.1 Herbst 2014

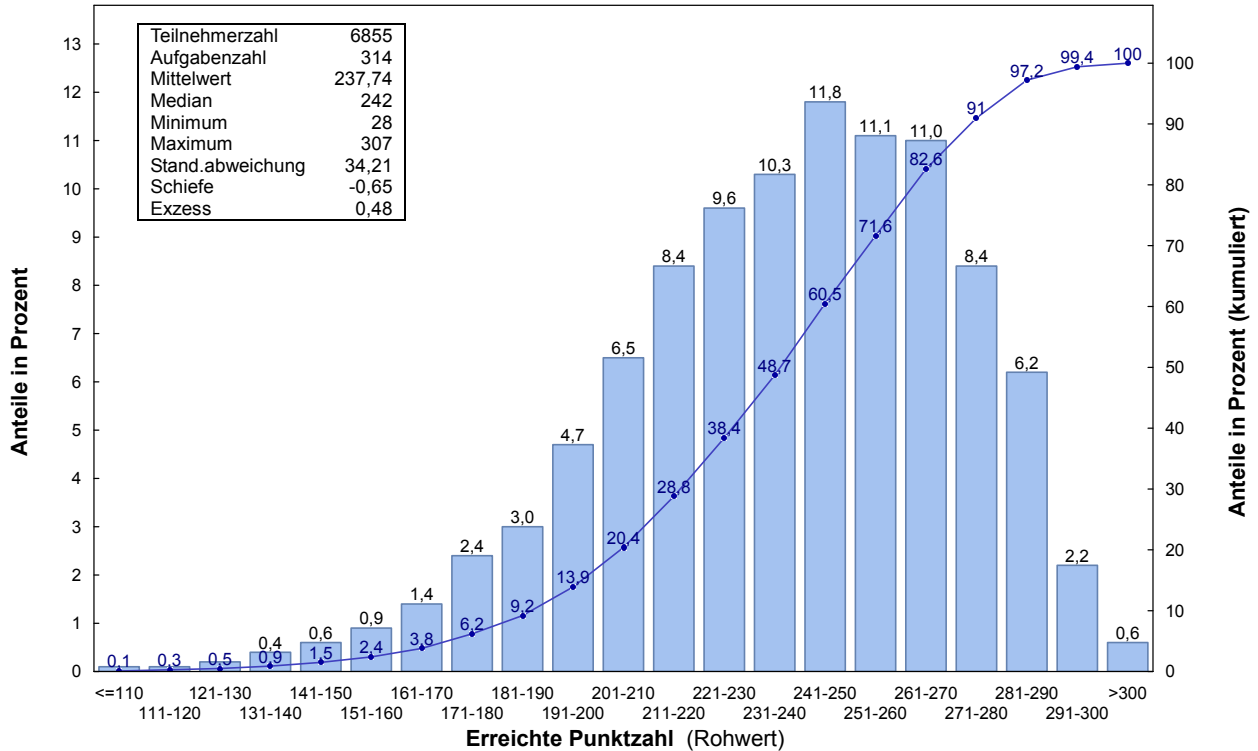

#### 1.1.3.2 Frühjahr 2015

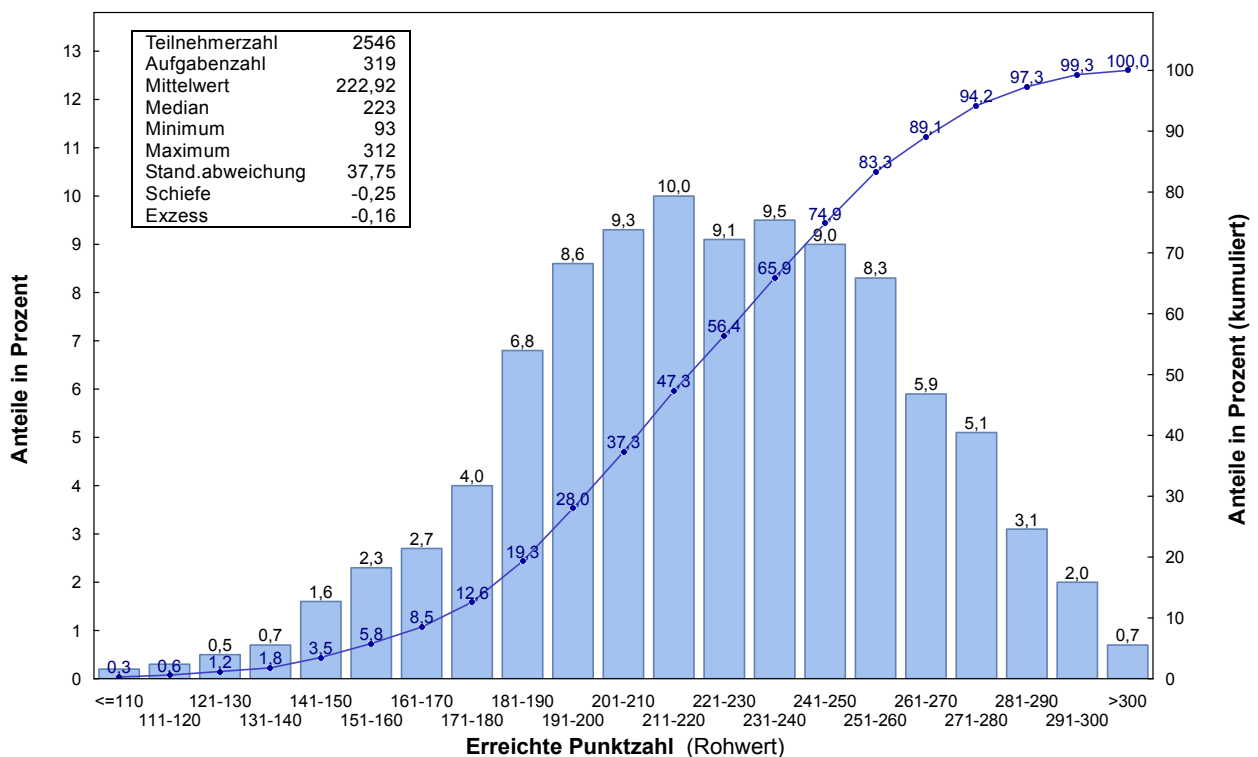

# 1 Erster Abschnitt der Ärztlichen Prüfung

## 1.1 Schriftlicher Teil

### 1.1.4 Prüfungsergebnisse nach Staatsangehörigkeit, Geschlecht, Prüfungswiederholung und Studiendauer

#### 1.1.4.1 Herbst 2014

	Teilnehmer	Durchschnittl. Prüfungsleist.		Standardabw.	Notenverteilung									
		abs.	in %		absolut					in Prozent				
					1	2	3	4	5	1	2	3	4	5
Gesamtteilnehmer	6855	237,7	75,7	34,2	548	2206	2262	1301	538	8,0	32,2	33,0	19,0	7,8
Deutsche	6296	239,6	76,3	33,0	523	2110	2115	1133	415	8,3	33,5	33,6	18,0	6,6
ausländische Studierende	559	216,3	68,9	40,0	25	96	147	168	123	4,5	17,2	26,3	30,1	22,0
weibliche Studierende	4190	235,2	74,9	32,8	230	1274	1496	865	325	5,5	30,4	35,7	20,6	7,8
männliche Studierende	2665	241,7	77,0	36,0	318	932	766	436	213	11,9	35,0	28,7	16,4	8,0
Ersteilnehmer	6232	241,7	77,0	32,1	548	2194	2118	1014	358	8,8	35,2	34,0	16,3	5,7
Erstwiederholer	411	197,8	63,0	27,8	0	8	90	192	121	0,0	1,9	21,9	46,7	29,4
Zweitwiederholer	212	197,8	63,0	31,2	0	4	54	95	59	0,0	1,9	25,5	44,8	27,8
Ersteilnehmer mit 4 Fachsemestern	5412	246,4	78,5	28,5	531	2081	1902	740	158	9,8	38,5	35,1	13,7	2,9
Ersteilnehmer mit 5 Fachsemestern	200	227,9	72,6	32,2	5	50	68	56	21	2,5	25,0	34,0	28,0	10,5
Ersteilnehmer mit 6 Fachsemestern	432	211,2	67,3	34,1	9	47	120	157	99	2,1	10,9	27,8	36,3	22,9
Ersteilnehmer mit mehr als 6 Fachs.	188	193,6	61,7	39,7	3	16	28	61	80	1,6	8,5	14,9	32,4	42,6

#### 1.1.4.2 Frühjahr 2015

	Teilnehmer	Durchschnittl. Prüfungsleist.		Standardabw.	Notenverteilung									
		abs.	in %		absolut					in Prozent				
					1	2	3	4	5	1	2	3	4	5
Gesamtteilnehmer	2546	222,9	69,9	37,8	94	456	739	760	497	3,7	17,9	29,0	29,9	19,5
Deutsche	2236	226,4	71,0	36,5	94	440	674	661	367	4,2	19,7	30,1	29,6	16,4
ausländische Studierende	310	197,8	62,0	37,0	0	16	65	99	130	0,0	5,2	21,0	31,9	41,9
weibliche Studierende	1533	221,2	69,3	36,2	40	249	462	482	300	2,6	16,2	30,1	31,4	19,6
männliche Studierende	1013	225,6	70,7	39,9	54	207	277	278	197	5,3	20,4	27,3	27,4	19,4
Ersteilnehmer	2042	229,0	71,8	37,3	94	449	662	519	318	4,6	22,0	32,4	25,4	15,6
Erstwiederholer	380	198,7	62,3	28,2	0	7	58	183	132	0,0	1,8	15,3	48,2	34,7
Zweitwiederholer	124	196,6	61,6	27,9	0	0	19	58	47	0,0	0,0	15,3	46,8	37,9
Ersteilnehmer mit 4 Fachsemestern	836	250,7	78,6	27,6	67	335	308	100	26	8,0	40,1	36,8	12,0	3,1
Ersteilnehmer mit 5 Fachsemestern	899	220,9	69,2	32,7	23	102	307	324	143	2,6	11,3	34,1	36,0	15,9
Ersteilnehmer mit 6 Fachsemestern	74	214,1	67,1	30,5	1	5	22	27	19	1,4	6,8	29,7	36,5	25,7
Ersteilnehmer mit mehr als 6 Fachs.	233	187,6	58,8	36,6	3	7	25	68	130	1,3	3,0	10,7	29,2	55,8

# 1 Erster Abschnitt der Ärztlichen Prüfung

## 1.1 Schriftlicher Teil

### 1.1.5 Prüfungsergebnisse der Gesamtteilnehmer nach Hochschulen

#### 1.1.5.1 Herbst 2014

Hochschule	Teilnehmer	Durchschnittl. Prüfungsleist.		Standard-abw.	Notenverteilung									
		abs.	in %		absolut					in Prozent				
					1	2	3	4	5	1	2	3	4	5
Berlin	14	180,3	57,4	38,0	0	1	0	5	8	0,0	7,1	0,0	35,7	57,1
Bochum	247	229,6	73,1	32,3	7	63	96	56	25	2,8	25,5	38,9	22,7	10,1
Bonn	216	233,2	74,3	33,9	10	66	69	56	15	4,6	30,6	31,9	25,9	6,9
Dresden	183	239,5	76,3	33,3	15	62	55	37	14	8,2	33,9	30,1	20,2	7,7
Düsseldorf	364	226,4	72,1	36,8	12	99	120	78	55	3,3	27,2	33,0	21,4	15,1
Erlangen	154	239,2	76,2	30,2	11	48	58	27	10	7,1	31,2	37,7	17,5	6,5
Essen	184	234,0	74,5	28,9	7	51	70	46	10	3,8	27,7	38,0	25,0	5,4
Frankfurt	349	243,6	77,6	29,8	22	147	116	49	15	6,3	42,1	33,2	14,0	4,3
Freiburg	285	242,8	77,3	36,0	27	111	93	34	20	9,5	38,9	32,6	11,9	7,0
Gießen	180	233,0	74,2	33,6	12	47	61	41	19	6,7	26,1	33,9	22,8	10,6
Göttingen	230	229,4	73,1	30,7	8	55	82	67	18	3,5	23,9	35,7	29,1	7,8
Greifswald	131	244,9	78,0	31,5	16	43	44	26	2	12,2	32,8	33,6	19,8	1,5
Halle	159	236,8	75,4	27,0	5	51	60	38	5	3,1	32,1	37,7	23,9	3,1
Hamburg	50	187,3	59,6	31,8	0	1	7	20	22	0,0	2,0	14,0	40,0	44,0
Hannover	3	162,7	51,8	51,8	0	0	0	1	2	0,0	0,0	0,0	33,3	66,7
Heidelberg	312	252,0	80,2	38,3	79	110	63	38	22	25,3	35,3	20,2	12,2	7,1
Homburg	205	229,3	73,0	29,4	7	44	88	48	18	3,4	21,5	42,9	23,4	8,8
Jena	247	234,8	74,8	33,5	14	77	79	55	22	5,7	31,2	32,0	22,3	8,9
Kiel	178	230,6	73,4	34,0	9	45	65	37	22	5,1	25,3	36,5	20,8	12,4
Köln <sup>1</sup>	1													
Leipzig	262	239,2	76,2	33,2	25	79	92	48	18	9,5	30,2	35,1	18,3	6,9
Lübeck	158	242,7	77,3	31,4	17	53	55	25	8	10,8	33,5	34,8	15,8	5,1
Magdeburg	169	239,1	76,2	31,4	8	61	58	31	11	4,7	36,1	34,3	18,3	6,5
Mainz	169	232,7	74,1	37,2	10	57	51	31	20	5,9	33,7	30,2	18,3	11,8
Mannheim	184	252,2	80,3	33,4	36	71	48	23	6	19,6	38,6	26,1	12,5	3,3
Marburg	314	228,1	72,6	34,7	11	78	120	66	39	3,5	24,8	38,2	21,0	12,4
München LMU	791	240,8	76,7	31,3	60	280	273	143	35	7,6	35,4	34,5	18,1	4,4
Münster	174	240,6	76,6	39,7	24	57	38	42	13	13,8	32,8	21,8	24,1	7,5
Regensburg	166	249,2	79,4	34,2	25	72	38	20	11	15,1	43,4	22,9	12,0	6,6
Rostock	163	239,7	76,3	28,6	6	57	63	30	7	3,7	35,0	38,7	18,4	4,3
Tübingen	176	248,1	79,0	35,1	27	68	47	19	15	15,3	38,6	26,7	10,8	8,5
Ulm	257	246,6	78,5	30,0	25	103	90	27	12	9,7	40,1	35,0	10,5	4,7
Würzburg	180	233,7	74,4	34,4	13	49	63	37	18	7,2	27,2	35,0	20,6	10,0
Gesamt	6855	237,7	75,7	34,2	548	2206	2262	1301	538	8,0	32,2	33,0	19,0	7,8

<sup>1</sup>Aus Datenschutzgründen werden Ergebnisse einzelner Teilnehmer nicht angegeben, bei den Berechnungen aber berücksichtigt.

# 1 Erster Abschnitt der Ärztlichen Prüfung

## 1.1 Schriftlicher Teil

### 1.1.5 Prüfungsergebnisse der Gesamtteilnehmer nach Hochschulen

#### 1.1.5.2 Frühjahr 2015

Hochschule	Teilnehmer	Durchschnittl. Prüfungsleist.		Standard-abw.	Notenverteilung									
		abs.	in %		absolut					in Prozent				
					1	2	3	4	5	1	2	3	4	5
Berlin	12	185,3	58,1	33,4	0	0	2	3	7	0,0	0,0	16,7	25,0	58,3
Bochum	61	195,9	61,4	26,2	0	1	6	27	27	0,0	1,6	9,8	44,3	44,3
Bonn	76	210,0	65,8	29,9	0	6	17	34	19	0,0	7,9	22,4	44,7	25,0
Dresden	41	217,0	68,0	24,2	0	3	13	23	2	0,0	7,3	31,7	56,1	4,9
Düsseldorf	121	195,1	61,1	36,3	1	5	20	45	50	0,8	4,1	16,5	37,2	41,3
Erlangen	187	243,4	76,3	34,0	15	61	67	31	13	8,0	32,6	35,8	16,6	7,0
Essen	29	207,6	65,1	32,7	0	1	10	9	9	0,0	3,4	34,5	31,0	31,0
Frankfurt	44	212,7	66,7	27,9	0	2	13	21	8	0,0	4,5	29,5	47,7	18,2
Freiburg	71	209,0	65,5	40,7	3	7	14	27	20	4,2	9,9	19,7	38,0	28,2
Gießen	166	233,4	73,2	35,3	8	35	66	41	16	4,8	21,1	39,8	24,7	9,6
Göttingen	196	232,4	72,9	34,5	8	51	59	57	21	4,1	26,0	30,1	29,1	10,7
Greifswald	32	224,8	70,5	30,2	1	3	11	15	2	3,1	9,4	34,4	46,9	6,3
Halle	36	204,7	64,2	38,2	1	1	10	13	11	2,8	2,8	27,8	36,1	30,6
Hamburg	24	190,2	59,6	22,2	0	0	1	11	12	0,0	0,0	4,2	45,8	50,0
Hannover <sup>1</sup>	1													
Heidelberg	55	214,5	67,3	40,0	4	5	10	20	16	7,3	9,1	18,2	36,4	29,1
Homburg	91	210,2	65,9	32,8	1	6	25	35	24	1,1	6,6	27,5	38,5	26,4
Jena	47	207,0	64,9	31,6	0	5	8	18	16	0,0	10,6	17,0	38,3	34,0
Kiel	47	203,1	63,7	28,1	0	2	10	19	16	0,0	4,3	21,3	40,4	34,0
Köln <sup>1</sup>	1													
Leipzig	48	208,9	65,5	31,9	0	5	11	19	13	0,0	10,4	22,9	39,6	27,1
Lübeck	33	206,8	64,8	27,1	0	0	10	16	7	0,0	0,0	30,3	48,5	21,2
Magdeburg	25	216,1	67,7	37,8	2	1	8	9	5	8,0	4,0	32,0	36,0	20,0
Mainz	207	236,4	74,1	35,4	10	55	81	39	22	4,8	26,6	39,1	18,8	10,6
Mannheim	15	189,6	59,4	48,2	0	2	1	5	7	0,0	13,3	6,7	33,3	46,7
Marburg	113	207,7	65,1	32,8	0	11	26	43	33	0,0	9,7	23,0	38,1	29,2
München LMU	162	215,1	67,4	32,7	1	14	53	56	38	0,6	8,6	32,7	34,6	23,5
Münster	125	238,1	74,6	36,2	7	38	40	21	19	5,6	30,4	32,0	16,8	15,2
Regensburg	49	217,4	68,1	34,4	0	9	11	17	12	0,0	18,4	22,4	34,7	24,5
Rostock	31	221,7	69,5	26,0	0	3	12	13	3	0,0	9,7	38,7	41,9	9,7
Tübingen	171	244,3	76,6	38,7	17	62	49	22	21	9,9	36,3	28,7	12,9	12,3
Ulm	59	219,2	68,7	31,2	0	7	21	20	11	0,0	11,9	35,6	33,9	18,6
Würzburg	170	241,2	75,6	34,7	15	55	54	31	15	8,8	32,4	31,8	18,2	8,8
Gesamt	2546	222,9	69,9	37,8	94	456	739	760	497	3,7	17,9	29,0	29,9	19,5

<sup>1</sup>Aus Datenschutzgründen werden Ergebnisse einzelner Teilnehmer nicht angegeben, bei den Berechnungen aber berücksichtigt.

# 1 Erster Abschnitt der Ärztlichen Prüfung

## 1.1 Schriftlicher Teil

### 1.1.5 Prüfungsergebnisse der Gesamtteilnehmer nach Hochschulen

#### 1.1.5.3 Grafische Darstellung der Standardwerte, Prüfungstermine Herbst 2014 und Frühjahr 2015 zusammengefasst

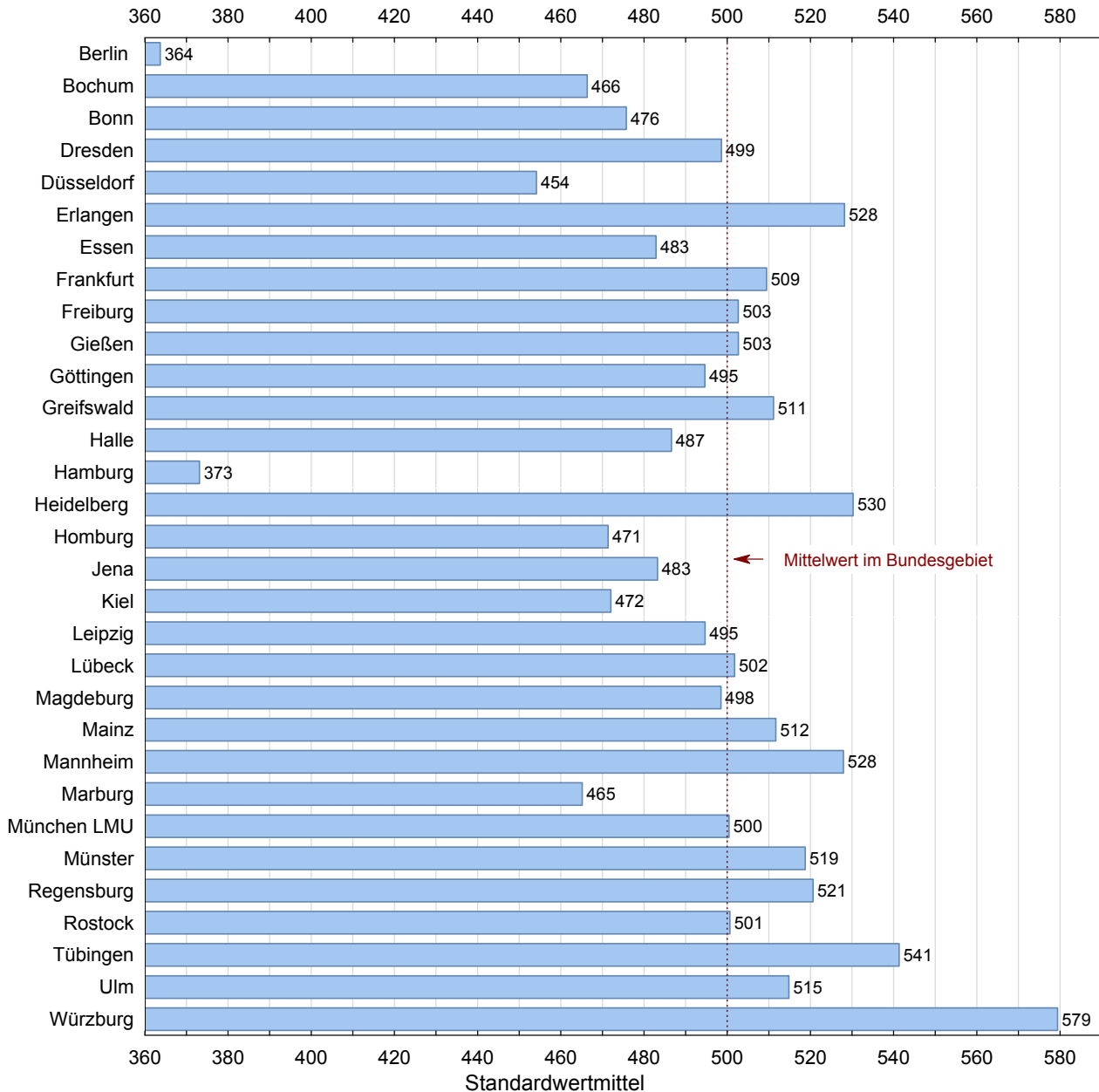

Die Teilnehmer der medizinischen Fakultäten Hannover und Köln werden bei dieser Auswertung nicht berücksichtigt, da es sich bei den Teilnehmern dieser Hochschulen um eine sowohl für die jeweilige Fakultät wie auch für die gesamte Teilnehmerkohorte atypische Population handelt (in der Regel Wiederholer in höheren Semestern).

# 1 Erster Abschnitt der Ärztlichen Prüfung

## 1.1 Schriftlicher Teil

### 1.1.6 Prüfungsergebnisse der Referenzgruppe nach Hochschulen

#### 1.1.6.1 Herbst 2014

Hochschule	Teilnehmer	Durchschnittl. Prüfungsleist.		Standard-abw.	Notenverteilung									
		abs.	in %		absolut					in Prozent				
					1	2	3	4	5	1	2	3	4	5
Bochum	193	238,9	76,1	25,4	6	61	87	33	6	3,1	31,6	45,1	17,1	3,1
Bonn	165	241,4	76,9	28,2	10	61	52	39	3	6,1	37,0	31,5	23,6	1,8
Dresden	167	243,4	77,5	30,7	15	62	51	31	8	9,0	37,1	30,5	18,6	4,8
Düsseldorf	295	235,2	74,9	30,7	12	96	109	54	24	4,1	32,5	36,9	18,3	8,1
Erlangen	103	250,2	79,7	24,3	10	44	37	11	1	9,7	42,7	35,9	10,7	1,0
Essen	155	237,0	75,5	27,6	7	46	62	34	6	4,5	29,7	40,0	21,9	3,9
Frankfurt	272	251,6	80,1	22,9	20	135	94	22	1	7,4	49,6	34,6	8,1	0,4
Freiburg	238	250,2	79,7	29,6	26	104	81	22	5	10,9	43,7	34,0	9,2	2,1
Gießen	120	246,5	78,5	27,1	12	42	47	15	4	10,0	35,0	39,2	12,5	3,3
Göttingen	149	237,3	75,6	27,5	6	46	57	35	5	4,0	30,9	38,3	23,5	3,4
Greifswald	103	255,4	81,4	24,4	16	43	36	8	0	15,5	41,7	35,0	7,8	0,0
Halle	133	242,3	77,2	24,1	5	50	55	22	1	3,8	37,6	41,4	16,5	0,8
Hamburg <sup>1</sup>	1													
Heidelberg	262	258,4	82,3	33,7	75	100	51	26	10	28,6	38,2	19,5	9,9	3,8
Homburg	154	237,6	75,7	24,5	7	40	77	27	3	4,5	26,0	50,0	17,5	1,9
Jena	200	240,7	76,7	29,9	13	70	70	35	12	6,5	35,0	35,0	17,5	6,0
Kiel	154	235,9	75,1	31,2	9	43	62	27	13	5,8	27,9	40,3	17,5	8,4
Leipzig	225	245,6	78,2	29,3	25	79	81	34	6	11,1	35,1	36,0	15,1	2,7
Lübeck	140	247,2	78,7	27,8	15	53	53	16	3	10,7	37,9	37,9	11,4	2,1
Magdeburg	124	248,6	79,2	24,1	7	58	42	16	1	5,6	46,8	33,9	12,9	0,8
Mainz	98	252,8	80,5	23,7	10	49	33	4	2	10,2	50,0	33,7	4,1	2,0
Mannheim	164	257,8	82,1	28,8	36	69	45	11	3	22,0	42,1	27,4	6,7	1,8
Marburg	241	237,7	75,7	27,9	11	74	100	44	12	4,6	30,7	41,5	18,3	5,0
München LMU	660	247,5	78,8	26,5	60	267	243	79	11	9,1	40,5	36,8	12,0	1,7
Münster	137	251,0	79,9	34,1	24	53	33	22	5	17,5	38,7	24,1	16,1	3,6
Regensburg	146	257,5	82,0	26,5	25	72	35	12	2	17,1	49,3	24,0	8,2	1,4
Rostock	126	247,1	78,7	24,1	5	55	49	16	1	4,0	43,7	38,9	12,7	0,8
Tübingen	135	259,4	82,6	26,6	27	63	34	8	3	20,0	46,7	25,2	5,9	2,2
Ulm	221	252,9	80,5	23,7	24	100	79	15	3	10,9	45,2	35,7	6,8	1,4
Würzburg	131	244,4	77,8	28,7	13	46	46	22	4	9,9	35,1	35,1	16,8	3,1
Gesamt	5412	246,4	78,5	28,5	531	2081	1902	740	158	9,8	38,5	35,1	13,7	2,9

<sup>1</sup>Aus Datenschutzgründen werden Ergebnisse einzelner Teilnehmer nicht angegeben, bei den Berechnungen aber berücksichtigt.

# 1 Erster Abschnitt der Ärztlichen Prüfung

## 1.1 Schriftlicher Teil

### 1.1.6 Prüfungsergebnisse der Referenzgruppe nach Hochschulen

#### 1.1.6.2 Frühjahr 2015

Hochschule	Teilnehmer	Durchschnittl. Prüfungsleist.		Standard-abw.	Notenverteilung										
		abs.	in %		absolut					in Prozent					
					1	2	3	4	5	1	2	3	4	5	
Bochum <sup>1</sup>	1														
Bonn <sup>1</sup>	1														
Dresden	6	236,7	74,2	30,1	0	3	1	2	0	0,0	50,0	16,7	33,3	0,0	
Erlangen	110	258,3	81,0	24,3	13	52	36	9	0	11,8	47,3	32,7	8,2	0,0	
Frankfurt <sup>1</sup>	1														
Freiburg	4	258,3	81,0	31,8	1	1	2	0	0	25,0	25,0	50,0	0,0	0,0	
Gießen	105	249,0	78,1	27,0	8	34	48	12	3	7,6	32,4	45,7	11,4	2,9	
Göttingen	140	244,5	76,7	29,6	8	51	48	27	6	5,7	36,4	34,3	19,3	4,3	
Greifswald <sup>1</sup>	1														
Heidelberg	2	218,5	68,5	38,9	0	0	1	1	0	0,0	0,0	50,0	50,0	0,0	
Homburg <sup>1</sup>	1														
Jena <sup>1</sup>	1														
Kiel <sup>1</sup>	1														
Leipzig	4	215,8	67,6	41,8	0	1	1	0	2	0,0	25,0	25,0	0,0	50,0	
Mainz	109	251,2	78,8	25,0	5	45	47	11	1	4,6	41,3	43,1	10,1	0,9	
Marburg	3	225,3	70,6	11,9	0	0	1	2	0	0,0	0,0	33,3	66,7	0,0	
München LMU <sup>1</sup>	1														
Münster	96	249,4	78,2	29,8	7	37	35	10	7	7,3	38,5	36,5	10,4	7,3	
Regensburg	3	271,0	85,0	3,0	0	3	0	0	0	0,0	100,0	0,0	0,0	0,0	
Rostock <sup>1</sup>	1														
Tübingen	121	256,9	80,5	28,1	14	56	39	7	5	11,6	46,3	32,2	5,8	4,1	
Ulm <sup>1</sup>	1														
Würzburg	123	250,0	78,4	25,3	11	50	43	17	2	8,9	40,7	35,0	13,8	1,6	
<b>Gesamt</b>	<b>836</b>	<b>250,7</b>	<b>78,6</b>	<b>27,6</b>	<b>67</b>	<b>335</b>	<b>308</b>	<b>100</b>	<b>26</b>	<b>8,0</b>	<b>40,1</b>	<b>36,8</b>	<b>12,0</b>	<b>3,1</b>	

<sup>1</sup>Aus Datenschutzgründen werden Ergebnisse einzelner Teilnehmer nicht angegeben, bei den Berechnungen aber berücksichtigt.

# 1 Erster Abschnitt der Ärztlichen Prüfung

## 1.1 Schriftlicher Teil

### 1.1.6 Prüfungsergebnisse der Referenzgruppe nach Hochschulen

#### 1.1.6.3 Grafische Darstellung der Standardwerte, Prüfungstermine Herbst 2014 und Frühjahr 2015 zusammengefasst

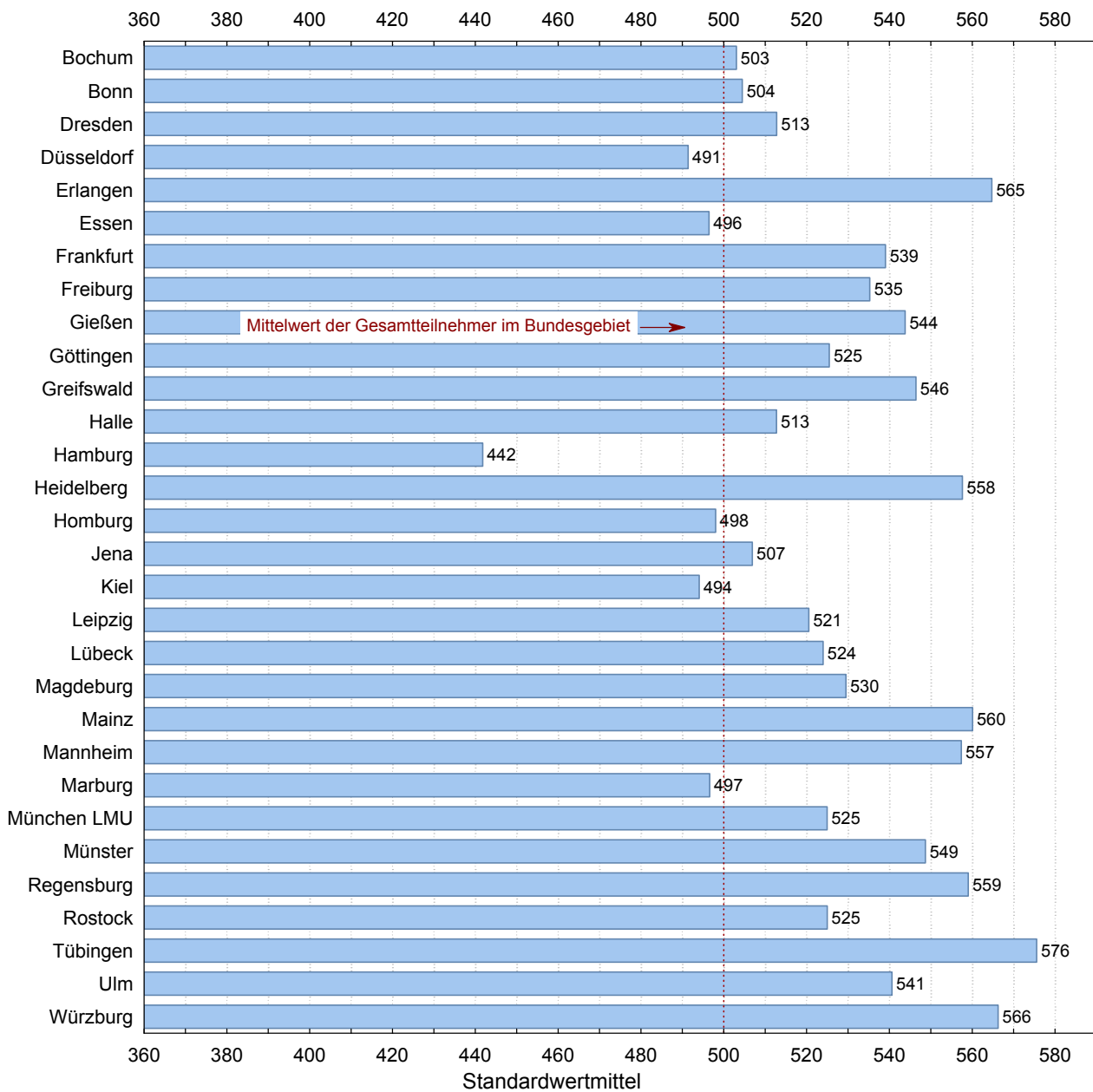

# 1 Erster Abschnitt der Ärztlichen Prüfung

## 1.1 Schriftlicher Teil

### 1.1.7 Fachergebnisse

#### 1.1.7.1 Herbst 2014

Fach	Anzahl der Aufgaben	Mittelwert		Standardabweichung	Variationskoeffizient in %	Minimum	Maximum	Schiefe
		abs.	in %					
Physik	15	9,49	63,26	2,95	31,08	1	15	-0,25
Physiologie	64	49,08	76,68	8,19	16,68	5	64	-0,73
Chemie und Biochemie Molekularbiologie	80	57,88	72,35	10,52	18,17	5	80	-0,59
Biologie	20	14,89	74,45	2,62	17,61	3	20	-0,66
Anatomie	78	58,11	74,50	10,11	17,40	5	78	-0,67
Med. Psychologie und Soziologie	57	48,30	84,73	4,84	10,03	3	57	-1,66
Gesamtprüfung	314	237,74	75,71	34,21	14,39	28	307	-0,65

#### 1.1.7.2 Frühjahr 2015

Fach	Anzahl der Aufgaben	Mittelwert		Standardabweichung	Variationskoeffizient in %	Minimum	Maximum	Schiefe
		abs.	in %					
Physik	20	10,95	54,76	3,82	34,89	1	20	0,05
Physiologie	60	41,24	68,74	7,35	17,81	8	59	-0,41
Chemie und Biochemie Molekularbiologie	80	54,11	67,64	11,77	21,76	13	80	-0,31
Biologie	20	14,28	71,41	2,93	20,49	1	20	-0,63
Anatomie	80	55,55	69,44	10,79	19,42	17	80	-0,23
Med. Psychologie und Soziologie	59	46,79	79,30	7,10	15,18	1	59	-1,11
Gesamtprüfung	319	222,92	69,88	37,75	16,93	93	312	-0,25

# 1 Erster Abschnitt der Ärztlichen Prüfung

## 1.1 Schriftlicher Teil

### 1.1.8 Fachergebnisse in Standardwerten nach Hochschulen

#### 1.1.8.1 Herbst 2014

Hochschule	Teilnehmer	nicht bestandene Examen		Physik		Physiologie		Chemie Biochemie Molekularbiologie		Biologie		Anatomie		Psychologie Soziologie		Gesamtprüfung	
				15 Aufgaben		64 Aufgaben		80 Aufgaben		20 Aufgaben		78 Aufgaben		57 Aufgaben		314 Aufgaben	
				Mittelwert	Std. abw.	Mittelwert	Std. abw.	Mittelwert	Std. abw.	Mittelwert	Std. abw.	Mittelwert	Std. abw.	Mittelwert	Std. abw.	Mittelwert	Std. abw.
Berlin	14	8	57,1	416	87	346	101	365	104	316	139	345	111	340	165	332	111
Bochum	247	25	10,1	461	103	469	99	495	83	487	96	468	101	494	96	476	94
Bonn	216	15	6,9	494	92	475	103	479	98	489	101	504	96	496	104	487	99
Dresden	183	14	7,7	514	90	500	100	518	96	501	102	496	100	495	95	505	97
Düsseldorf	364	55	15,1	472	98	468	105	460	110	467	110	480	99	483	112	467	107
Erlangen	154	10	6,5	515	90	492	91	509	89	492	104	492	92	538	76	504	88
Essen	184	10	5,4	472	96	495	91	485	79	476	97	490	93	513	80	489	85
Frankfurt	349	15	4,3	535	88	522	87	514	87	516	84	505	89	514	92	517	87
Freiburg	285	20	7,0	517	98	511	103	511	102	513	89	516	103	511	116	515	105
Gießen	180	19	10,6	508	99	493	96	479	97	498	102	477	102	504	95	486	98
Göttingen	230	18	7,8	469	97	472	91	499	90	507	90	454	95	488	94	476	90
Greifswald	131	2	1,5	491	103	526	94	520	93	523	85	526	87	498	96	521	92
Halle	159	5	3,1	490	95	502	84	488	83	504	78	496	84	515	86	497	79
Hamburg	50	22	44,0	417	92	364	95	340	91	399	99	383	91	385	164	353	93
Hannover	3	2	66,7	495	137	279	80	298	132	390	212	278	149	287	268	281	151
Heidelberg	312	22	7,1	550	102	540	109	542	111	557	94	524	109	523	107	542	112
Homburg	205	18	8,8	500	92	489	89	462	92	441	109	489	82	484	93	475	86
Jena	247	22	8,9	485	94	496	100	477	98	501	90	504	101	498	92	492	98
Kiel	178	22	12,4	492	100	475	98	457	104	501	104	493	98	507	84	479	100
Köln <sup>1</sup>	1																
Leipzig	262	18	6,9	520	92	499	99	513	95	506	96	492	100	505	92	504	97
Lübeck	158	8	5,1	497	98	515	95	533	92	493	97	509	89	491	104	514	92
Magdeburg	169	11	6,5	508	93	489	100	525	85	501	88	497	96	493	90	504	92
Mainz	169	20	11,8	461	105	507	100	483	119	497	103	476	105	497	105	485	109
Mannheim	184	6	3,3	536	97	527	95	543	98	522	92	544	104	535	80	542	98
Marburg	314	39	12,4	456	94	464	99	482	101	470	107	488	104	470	106	472	101
München LMU	791	35	4,4	495	99	516	87	511	87	504	95	506	97	500	94	509	91
Münster	174	13	7,5	516	107	506	112	484	125	505	113	529	101	511	116	508	116
Regensburg	166	11	6,6	534	90	519	107	544	90	515	93	527	100	523	103	534	100
Rostock	163	7	4,3	489	90	525	82	505	81	512	92	503	93	480	88	506	84
Tübingen	176	15	8,5	545	97	540	103	517	107	528	90	526	96	513	95	530	103
Ulm	257	12	4,7	521	92	525	84	518	90	515	92	538	85	502	95	526	88
Würzburg	180	18	10,0	498	98	477	104	489	98	489	105	502	100	482	100	488	101
Gesamt <sup>2</sup>	6855	538	7,8	63,3	31,1	76,7	16,7	72,3	18,2	74,4	17,6	74,5	17,4	84,7	10,0	75,7	14,4

Die Rohwerte (Punktzahlen)  $X$  in der Gesamtprüfung und in jedem Fach werden nach folgender Formel in Standardwerte  $Z$  umgerechnet:  $Z = 100 * (X - M) / S + 500$ ,  $M$  ist der arithmetische Mittelwert und  $S$  die Standardabweichung der betreffenden Rohwertverteilung. Durch diese Transformation haben Mittelwerte und Standardabweichungen der Standardwerte für die Gesamtprüfung und für jedes Fach die Werte 500 und 100. Den Standardwerten ist unmittelbar zu entnehmen, ob sie überdurchschnittlich (größer 500) oder unterdurchschnittlich (kleiner 500) sind.

<sup>1</sup>Aus Datenschutzgründen werden Ergebnisse einzelner Teilnehmer nicht angegeben, bei den Berechnungen aber berücksichtigt.

<sup>2</sup>In der letzten Zeile sind an Stelle von Mittelwert und Standardabweichung der Standardwerte der prozentuale Mittelwert der Rohwerte und der prozentuale Variationskoeffizient  $V = 100 * S / M$  eingetragen.

# 1 Erster Abschnitt der Ärztlichen Prüfung

## 1.1 Schriftlicher Teil

### 1.1.8 Fachergebnisse in Standardwerten nach Hochschulen

#### 1.1.8.2 Frühjahr 2015

Hochschule	Teilnehmer	nicht bestandene Examen		Physik		Physiologie		Chemie Biochemie Molekularbiologie		Biologie		Anatomie		Psychologie Soziologie		Gesamtprüfung	
		abs.	%	20 Aufgaben		60 Aufgaben		80 Aufgaben		20 Aufgaben		80 Aufgaben		59 Aufgaben		319 Aufgaben	
				Mittelwert	Std. abw.	Mittelwert	Std. abw.	Mittelwert	Std. abw.	Mittelwert	Std. abw.	Mittelwert	Std. abw.	Mittelwert	Std. abw.	Mittelwert	Std. abw.
Berlin	12	7	58,3	410	85	429	92	427	114	425	88	407	65	387	136	401	88
Bochum	61	27	44,3	437	85	429	75	458	74	456	102	413	73	447	84	428	69
Bonn	76	19	25,0	493	84	462	77	452	88	471	96	487	79	474	100	466	79
Dresden	41	2	4,9	518	62	485	75	480	59	481	86	486	68	485	81	484	64
Düsseldorf	121	50	41,3	453	98	438	97	414	95	431	103	437	96	465	110	426	96
Erlangen	187	13	7,0	557	85	545	93	547	92	518	96	537	98	570	79	554	90
Essen	29	9	31,0	433	90	463	98	450	93	482	118	473	80	492	108	459	87
Frankfurt	44	8	18,2	505	98	484	74	464	75	483	78	476	83	473	90	473	74
Freiburg	71	20	28,2	489	109	447	121	460	102	464	107	484	105	469	107	463	108
Gießen	166	16	9,6	539	102	516	90	524	95	530	84	517	99	531	83	528	93
Göttingen	196	21	10,7	504	95	514	94	535	90	517	93	516	91	527	92	525	91
Greifswald	32	2	6,3	467	107	512	90	490	78	509	86	537	80	490	80	505	80
Halle	36	11	30,6	494	85	470	109	434	100	475	106	447	94	477	106	452	101
Hamburg	24	12	50,0	425	74	435	79	427	73	441	54	409	55	433	98	413	59
Hannover <sup>1</sup>	1																
Heidelberg	55	16	29,1	490	99	479	109	478	102	508	96	477	106	476	102	478	106
Homburg	91	24	26,4	506	97	499	77	449	97	446	102	466	84	478	91	466	87
Jena	47	16	34,0	477	85	461	87	449	87	472	86	469	86	472	81	458	84
Kiel	47	16	34,0	468	76	458	79	426	81	482	92	451	73	486	94	447	75
Köln <sup>1</sup>	1																
Leipzig	48	13	27,1	526	73	447	97	485	85	463	115	437	79	479	87	463	84
Lübeck	33	7	21,2	439	71	461	80	476	73	447	76	469	68	456	121	457	72
Magdeburg	25	5	20,0	499	96	485	96	500	86	459	113	479	114	468	104	482	100
Mainz	207	22	10,6	510	97	547	91	537	90	541	95	526	101	517	88	536	94
Mannheim	15	7	46,7	468	102	430	142	424	113	440	126	406	111	414	145	412	128
Marburg	113	33	29,2	444	80	462	88	468	97	471	90	475	88	458	97	460	87
München LMU	162	38	23,5	468	92	484	86	502	78	487	101	474	96	464	107	479	87
Münster	125	19	15,2	526	104	531	101	522	104	542	88	562	87	520	85	540	96
Regensburg	49	12	24,5	467	99	474	98	505	76	483	92	478	95	498	95	485	91
Rostock	31	3	9,7	481	94	511	82	512	82	506	65	492	77	472	56	497	69
Tübingen	171	21	12,3	529	102	562	102	548	99	540	94	558	96	537	91	557	102
Ulm	59	11	18,6	499	101	485	85	473	86	498	86	511	77	492	102	490	83
Würzburg	170	15	8,8	534	100	533	89	556	84	544	84	547	92	523	95	548	92
Gesamt <sup>2</sup>	2546	497	19,5	54,8	34,9	68,7	17,8	67,6	21,8	71,4	20,5	69,4	19,4	79,3	15,2	69,9	16,9

Die Rohwerte (Punktzahlen)  $X$  in der Gesamtprüfung und in jedem Fach werden nach folgender Formel in Standardwerte  $Z$  umgerechnet:  $Z = 100 * (X - M) / S + 500$ ,  $M$  ist der arithmetische Mittelwert und  $S$  die Standardabweichung der betreffenden Rohwertverteilung. Durch diese Transformation haben Mittelwerte und Standardabweichungen der Standardwerte für die Gesamtprüfung und für jedes Fach die Werte 500 und 100. Den Standardwerten ist unmittelbar zu entnehmen, ob sie überdurchschnittlich (größer 500) oder unterdurchschnittlich (kleiner 500) sind.

<sup>1</sup>Aus Datenschutzgründen werden Ergebnisse einzelner Teilnehmer nicht angegeben, bei den Berechnungen aber berücksichtigt.

<sup>2</sup>In der letzten Zeile sind an Stelle von Mittelwert und Standardabweichung der Standardwerte der prozentuale Mittelwert der Rohwerte und der prozentuale Variationskoeffizient  $V = 100 * S / M$  eingetragen.

# 1 Erster Abschnitt der Ärztlichen Prüfung

## 1.2 Mündlicher Teil

### 1.2.1 Teilnehmerzusammensetzung nach Hochschulen

#### 1.2.1.1 Herbst 2014

Hochschule	Teilnehmerzahl	Anzahl der Fachsemester				Studiendauer Erstteiln.	Erstteilnehmer		Wiederholungen		Ausländische Studierende		Frauen								
		4		5			6		>6		erste		zweite		abs. %						
		abs.	%	abs.	%		abs.	%	abs.	%	abs.	%	abs.	%	abs.	%					
Berlin	5	0	0,0	0	0,0	0	0,0	5	100,0	11,7	3	60,0	1	20,0	1	20,0	2	40,0	3	60,0	
Bochum	224	191	85,3	6	2,7	21	9,4	6	2,7	4,3	220	98,2	4	1,8	0	0,0	9	4,0	111	49,6	
Bonn	210	165	78,6	7	3,3	23	11,0	15	7,1	4,3	188	89,5	18	8,6	4	1,9	4	1,9	142	67,6	
Dresden	170	164	96,5	0	0,0	4	2,4	2	1,2	4,0	167	98,2	1	0,6	2	1,2	8	4,7	107	62,9	
Düsseldorf	336	286	85,1	5	1,5	25	7,4	20	6,0	4,7	323	96,1	10	3,0	3	0,9	36	10,7	219	65,2	
Erlangen	153	102	66,7	29	19,0	9	5,9	13	8,5	4,5	137	89,5	14	9,2	2	1,3	11	7,2	89	58,2	
Essen	177	153	86,4	5	2,8	9	5,1	10	5,6	4,3	170	96,0	4	2,3	3	1,7	13	7,3	111	62,7	
Frankfurt	330	270	81,8	2	0,6	40	12,1	18	5,5	4,4	319	96,7	9	2,7	2	0,6	28	8,5	191	57,9	
Freiburg	264	237	89,8	4	1,5	14	5,3	9	3,4	4,2	250	94,7	9	3,4	5	1,9	23	8,7	171	64,8	
Gießen	165	119	72,1	21	12,7	9	5,5	16	9,7	4,5	151	91,5	9	5,5	5	3,0	15	9,1	89	53,9	
Göttingen	219	148	67,6	41	18,7	11	5,0	19	8,7	4,5	193	88,1	22	10,0	4	1,8	10	4,6	138	63,0	
Greifswald	125	100	80,0	0	0,0	19	15,2	6	4,8	4,3	118	94,4	5	4,0	2	1,6	2	1,6	71	56,8	
Halle	154	133	86,4	1	0,6	13	8,4	7	4,5	4,3	150	97,4	4	2,6	0	0,0	3	1,9	109	70,8	
Hamburg	26	1	3,8	0	0,0	12	46,2	13	50,0	10,4	8	30,8	11	42,3	7	26,9	9	34,6	15	57,7	
Hannover <sup>1</sup>	1																				
Heidelberg	298	258	86,6	11	3,7	22	7,4	7	2,3	4,2	293	98,3	2	0,7	3	1,0	31	10,4	148	49,7	
Homburg	184	153	83,2	5	2,7	19	10,3	7	3,8	4,3	175	95,1	7	3,8	2	1,1	12	6,5	126	68,5	
Jena	231	197	85,3	9	3,9	19	8,2	6	2,6	4,3	227	98,3	3	1,3	1	0,4	5	2,2	145	62,8	
Kiel	171	153	89,5	3	1,8	10	5,8	5	2,9	4,2	166	97,1	4	2,3	1	0,6	15	8,8	102	59,6	
Leipzig	253	222	87,7	3	1,2	18	7,1	10	4,0	4,2	243	96,0	8	3,2	2	0,8	17	6,7	168	66,4	
Lübeck	150	138	92,0	0	0,0	5	3,3	7	4,7	4,2	145	96,7	4	2,7	1	0,7	8	5,3	100	66,7	
Magdeburg	161	123	76,4	1	0,6	31	19,3	6	3,7	4,6	159	98,8	1	0,6	1	0,6	8	5,0	101	62,7	
Mainz	161	98	60,9	21	13,0	19	11,8	23	14,3	4,8	146	90,7	9	5,6	6	3,7	10	6,2	98	60,9	
Mannheim	177	161	91,0	1	0,6	9	5,1	6	3,4	4,2	173	97,7	3	1,7	1	0,6	7	4,0	94	53,1	
Marburg	306	240	78,4	2	0,7	49	16,0	15	4,9	4,3	280	91,5	20	6,5	6	2,0	18	5,9	195	63,7	
München LMU	752	660	87,8	5	0,7	56	7,4	31	4,1	4,3	731	97,2	18	2,4	3	0,4	99	13,2	442	58,8	
Münster	159	132	83,0	14	8,8	3	1,9	10	6,3	4,2	150	94,3	6	3,8	3	1,9	6	3,8	100	62,9	
Regensburg	161	145	90,1	1	0,6	11	6,8	4	2,5	4,2	157	97,5	4	2,5	0	0,0	12	7,5	113	70,2	
Rostock	158	124	78,5	0	0,0	25	15,8	9	5,7	4,5	158	100,0	0	0,0	0	0,0	5	3,2	98	62,0	
Tübingen	167	134	80,2	11	6,6	5	3,0	17	10,2	4,4	155	92,8	5	3,0	7	4,2	2	1,2	99	59,3	
Ulm	248	220	88,7	3	1,2	17	6,9	8	3,2	4,1	235	94,8	9	3,6	4	1,6	13	5,2	138	55,6	
Würzburg	165	131	79,4	16	9,7	10	6,1	8	4,8	4,2	150	90,9	12	7,3	3	1,8	11	6,7	111	67,3	
Gesamt	6461	5358	82,9	227	3,5	537	8,3	339	5,2	4,3	6141	95,0	236	3,7	84	1,3	452	7,0	3944	61,0	

<sup>1</sup>Aus Datenschutzgründen werden Eigenschaften einzelner Teilnehmer nicht angegeben, bei der Zusammenfassung aber berücksichtigt.

# 1 Erster Abschnitt der Ärztlichen Prüfung

## 1.2 Mündlicher Teil

### 1.2.1 Teilnehmerzusammensetzung nach Hochschulen

#### 1.2.1.2 Frühjahr 2015

Hochschule	Teilnehmerzahl	Anzahl der Fachsemester						Studiendauer Erstteiln.	Erstteilnehmer		Wiederholungen		Ausländische Studierende		Frauen					
		4		5		6					>6						erste	zweite		
		abs.	%	abs.	%	abs.	%		abs.	%	abs.	%	abs.	%	abs.	%				
Berlin	7	0	0,0	0	0,0	0	0,0	7	100,0	11,8	4	57,1	1	14,3	2	28,6	4	57,1	4	57,1
Bochum	50	1	2,0	28	56,0	0	0,0	21	42,0	6,9	40	80,0	10	20,0	0	0,0	4	8,0	27	54,0
Bonn	84	1	1,2	62	73,8	1	1,2	20	23,8	5,6	60	71,4	20	23,8	4	4,8	4	4,8	56	66,7
Dresden	44	6	13,6	32	72,7	0	0,0	6	13,6	5,3	31	70,5	13	29,5	0	0,0	7	15,9	27	61,4
Düsseldorf	93	0	0,0	54	58,1	2	2,2	37	39,8	6,1	53	57,0	33	35,5	7	7,5	28	30,1	61	65,6
Erlangen	191	108	56,5	54	28,3	14	7,3	15	7,9	4,5	174	91,1	14	7,3	3	1,6	5	2,6	106	55,5
Essen	32	0	0,0	19	59,4	2	6,3	11	34,4	6,2	20	62,5	10	31,3	2	6,3	5	15,6	22	68,8
Frankfurt	43	1	2,3	26	60,5	1	2,3	15	34,9	6,0	33	76,7	6	14,0	4	9,3	6	14,0	24	55,8
Freiburg	57	4	7,0	47	82,5	1	1,8	5	8,8	5,1	48	84,2	9	15,8	0	0,0	6	10,5	34	59,6
Gießen	150	104	69,3	27	18,0	7	4,7	12	8,0	4,5	139	92,7	7	4,7	4	2,7	25	16,7	84	56,0
Göttingen	189	140	74,1	34	18,0	9	4,8	6	3,2	4,3	179	94,7	8	4,2	2	1,1	4	2,1	108	57,1
Greifswald	41	1	2,4	32	78,0	0	0,0	8	19,5	5,0	30	73,2	8	19,5	3	7,3	4	9,8	28	68,3
Halle	37	0	0,0	24	64,9	0	0,0	13	35,1	5,7	30	81,1	6	16,2	1	2,7	2	5,4	25	67,6
Hamburg	13	0	0,0	0	0,0	0	0,0	13	100,0	7,0	1	7,7	12	92,3	0	0,0	2	15,4	9	69,2
Heidelberg	46	2	4,3	37	80,4	1	2,2	6	13,0	5,2	35	76,1	11	23,9	0	0,0	2	4,3	25	54,3
Homburg	77	1	1,3	58	75,3	1	1,3	17	22,1	5,4	68	88,3	8	10,4	1	1,3	8	10,4	47	61,0
Jena	35	1	2,9	24	68,6	2	5,7	8	22,9	5,3	21	60,0	13	37,1	1	2,9	1	2,9	18	51,4
Kiel	30	1	3,3	25	83,3	0	0,0	4	13,3	5,4	25	83,3	4	13,3	1	3,3	6	20,0	17	56,7
Leipzig	46	4	8,7	29	63,0	1	2,2	12	26,1	5,2	29	63,0	16	34,8	1	2,2	7	15,2	34	73,9
Lübeck	42	0	0,0	33	78,6	0	0,0	9	21,4	6,4	29	69,0	13	31,0	0	0,0	10	23,8	27	64,3
Magdeburg	30	0	0,0	18	60,0	0	0,0	12	40,0	5,6	14	46,7	16	53,3	0	0,0	5	16,7	19	63,3
Mainz	196	109	55,6	49	25,0	24	12,2	14	7,1	4,6	181	92,3	12	6,1	3	1,5	24	12,2	118	60,2
Mannheim	17	0	0,0	8	47,1	0	0,0	9	52,9	7,1	9	52,9	5	29,4	3	17,6	1	5,9	8	47,1
Marburg	108	2	1,9	71	65,7	3	2,8	32	29,6	5,3	69	63,9	35	32,4	4	3,7	6	5,6	72	66,7
München LMU	187	1	0,5	132	70,6	7	3,7	47	25,1	5,6	119	63,6	63	33,7	5	2,7	47	25,1	120	64,2
Münster	120	95	79,2	13	10,8	4	3,3	8	6,7	4,3	112	93,3	6	5,0	2	1,7	6	5,0	76	63,3
Regensburg	39	3	7,7	29	74,4	2	5,1	5	12,8	5,1	36	92,3	3	7,7	0	0,0	6	15,4	25	64,1
Rostock	34	1	2,9	22	64,7	0	0,0	11	32,4	5,5	28	82,4	6	17,6	0	0,0	1	2,9	25	73,5
Tübingen	162	120	74,1	20	12,3	4	2,5	18	11,1	4,8	153	94,4	7	4,3	2	1,2	3	1,9	99	61,1
Ulm	59	1	1,7	44	74,6	1	1,7	13	22,0	5,1	44	74,6	9	15,3	6	10,2	5	8,5	35	59,3
Würzburg	160	123	76,9	20	12,5	10	6,3	7	4,4	4,3	153	95,6	7	4,4	0	0,0	13	8,1	91	56,9
Gesamt	2419	830	34,3	1071	44,3	97	4,0	421	17,4	5,0	1967	81,3	391	16,2	61	2,5	257	10,6	1471	60,8

# 1 Erster Abschnitt der Ärztlichen Prüfung

## 1.2 Mündlicher Teil

### 1.2.2 Notenverteilung

#### 1.2.2.1 Herbst 2014

Notenverteilung		
Note	Anzahl	
	absolut	in Prozent
sehr gut	1085	16,8
gut	2439	37,7
befriedigend	1793	27,8
ausreichend	728	11,3
nicht ausreichend	416	6,4
Summe	6461	
Durchschnittsnote	2,53	

#### 1.2.2.2 Frühjahr 2015

Notenverteilung		
Note	Anzahl	
	absolut	in Prozent
sehr gut	204	8,4
gut	664	27,4
befriedigend	785	32,5
ausreichend	446	18,4
nicht ausreichend	320	13,2
Summe	2419	
Durchschnittsnote	3,01	

# 1 Erster Abschnitt der Ärztlichen Prüfung

## 1.2 Mündlicher Teil

### 1.2.3 Prüfungsergebnisse nach Staatsangehörigkeit, Geschlecht, Prüfungswiederholung und Studiendauer

#### 1.2.3.1 Herbst 2014

	Teilnehmer	Durchschnittsnote	Notenverteilung									
			absolut					in Prozent				
			1	2	3	4	5	1	2	3	4	5
Gesamtteilnehmer	6461	2,5	1085	2439	1793	728	416	16,8	37,7	27,8	11,3	6,4
Deutsche	6009	2,5	1039	2315	1667	637	351	17,3	38,5	27,7	10,6	5,8
ausländische Studierende	452	3,0	46	124	126	91	65	10,2	27,4	27,9	20,1	14,4
weibliche Studierende	3944	2,6	595	1500	1150	436	263	15,1	38,0	29,2	11,1	6,7
männliche Studierende	2517	2,5	490	939	643	292	153	19,5	37,3	25,5	11,6	6,1
Ersteilnehmer	6141	2,5	1082	2387	1697	631	344	17,6	38,9	27,6	10,3	5,6
Erstwiederholer	236	3,6	1	41	69	69	56	0,4	17,4	29,2	29,2	23,7
Zweitwiederholer	84	3,5	2	11	27	28	16	2,4	13,1	32,1	33,3	19,0
Ersteilnehmer mit 4 Fachsemestern	5357	2,4	1034	2207	1464	473	179	19,3	41,2	27,3	8,8	3,3
Ersteilnehmer mit 5 Fachsemestern	200	2,8	19	60	75	27	19	9,5	30,0	37,5	13,5	9,5
Ersteilnehmer mit 6 Fachsemestern	416	3,3	21	92	128	96	79	5,0	22,1	30,8	23,1	19,0
Ersteilnehmer mit mehr als 6 Fachs.	168	3,7	8	28	30	35	67	4,8	16,7	17,9	20,8	39,9

#### 1.2.3.2 Frühjahr 2015

	Teilnehmer	Durchschnittsnote	Notenverteilung									
			absolut					in Prozent				
			1	2	3	4	5	1	2	3	4	5
Gesamtteilnehmer	2419	3,0	204	664	785	446	320	8,4	27,4	32,5	18,4	13,2
Deutsche	2162	3,0	195	624	697	388	258	9,0	28,9	32,2	17,9	11,9
ausländische Studierende	257	3,5	9	40	88	58	62	3,5	15,6	34,2	22,6	24,1
weibliche Studierende	1471	3,0	114	404	477	281	195	7,7	27,5	32,4	19,1	13,3
männliche Studierende	948	3,0	90	260	308	165	125	9,5	27,4	32,5	17,4	13,2
Ersteilnehmer	1967	2,9	195	579	619	326	248	9,9	29,4	31,5	16,6	12,6
Erstwiederholer	391	3,3	9	78	144	97	63	2,3	19,9	36,8	24,8	16,1
Zweitwiederholer	61	3,6	0	7	22	23	9	0,0	11,5	36,1	37,7	14,8
Ersteilnehmer mit 4 Fachsemestern	830	2,4	138	349	238	74	31	16,6	42,0	28,7	8,9	3,7
Ersteilnehmer mit 5 Fachsemestern	869	3,2	50	199	301	187	132	5,8	22,9	34,6	21,5	15,2
Ersteilnehmer mit 6 Fachsemestern	72	3,5	1	14	23	13	21	1,4	19,4	31,9	18,1	29,2
Ersteilnehmer mit mehr als 6 Fachs.	196	3,8	6	17	57	52	64	3,1	8,7	29,1	26,5	32,7

# 1 Erster Abschnitt der Ärztlichen Prüfung

## 1.2 Mündlicher Teil

### 1.2.4 Prüfungsergebnisse der Gesamtteilnehmer nach Hochschulen

#### 1.2.4.1 Herbst 2014

Hochschule	Teilnehmer	Durchschnittsnote	Notenverteilung									
			absolut					in Prozent				
			1	2	3	4	5	1	2	3	4	5
Berlin	5	2,8	1	0	3	1	0	20,0	0,0	60,0	20,0	0,0
Bochum	224	2,2	56	89	58	13	8	25,0	39,7	25,9	5,8	3,6
Bonn	210	3,0	14	59	73	42	22	6,7	28,1	34,8	20,0	10,5
Dresden	170	2,8	23	41	62	28	16	13,5	24,1	36,5	16,5	9,4
Düsseldorf	336	2,6	44	133	98	37	24	13,1	39,6	29,2	11,0	7,1
Erlangen	153	3,0	12	41	53	31	16	7,8	26,8	34,6	20,3	10,5
Essen	177	2,7	22	65	50	26	14	12,4	36,7	28,2	14,7	7,9
Frankfurt	330	2,4	53	134	98	37	8	16,1	40,6	29,7	11,2	2,4
Freiburg	264	2,3	43	136	58	17	10	16,3	51,5	22,0	6,4	3,8
Gießen	165	2,6	19	64	58	15	9	11,5	38,8	35,2	9,1	5,5
Göttingen	219	2,8	29	63	69	42	16	13,2	28,8	31,5	19,2	7,3
Greifswald	125	2,8	16	38	36	25	10	12,8	30,4	28,8	20,0	8,0
Halle	154	2,7	11	56	62	21	4	7,1	36,4	40,3	13,6	2,6
Hamburg	26	3,8	0	4	6	7	9	0,0	15,4	23,1	26,9	34,6
Hannover <sup>1</sup>	1											
Heidelberg	298	2,0	113	109	52	18	6	37,9	36,6	17,4	6,0	2,0
Homburg	184	2,5	35	71	46	21	11	19,0	38,6	25,0	11,4	6,0
Jena	231	2,4	32	109	57	24	9	13,9	47,2	24,7	10,4	3,9
Kiel	171	2,3	28	81	48	10	4	16,4	47,4	28,1	5,8	2,3
Leipzig	253	2,4	63	86	59	29	16	24,9	34,0	23,3	11,5	6,3
Lübeck	150	2,5	23	66	35	15	11	15,3	44,0	23,3	10,0	7,3
Magdeburg	161	3,0	4	55	58	25	19	2,5	34,2	36,0	15,5	11,8
Mainz	161	2,7	16	66	42	25	12	9,9	41,0	26,1	15,5	7,5
Mannheim	177	2,4	32	80	39	20	6	18,1	45,2	22,0	11,3	3,4
Marburg	306	2,9	28	94	96	47	41	9,2	30,7	31,4	15,4	13,4
München LMU	752	2,6	128	253	224	75	72	17,0	33,6	29,8	10,0	9,6
Münster	159	2,1	53	56	33	13	4	33,3	35,2	20,8	8,2	2,5
Regensburg	161	2,2	39	70	39	12	1	24,2	43,5	24,2	7,5	0,6
Rostock	158	2,6	19	58	50	22	9	12,0	36,7	31,6	13,9	5,7
Tübingen	167	2,5	19	77	45	15	11	11,4	46,1	26,9	9,0	6,6
Ulm	248	2,2	64	115	45	12	12	25,8	46,4	18,1	4,8	4,8
Würzburg	165	2,1	46	70	40	3	6	27,9	42,4	24,2	1,8	3,6
Gesamt	6461	2,5	1085	2439	1793	728	416	16,8	37,7	27,8	11,3	6,4

<sup>1</sup>Aus Datenschutzgründen werden Ergebnisse einzelner Teilnehmer nicht angegeben, bei den Berechnungen aber berücksichtigt.

# 1 Erster Abschnitt der Ärztlichen Prüfung

## 1.2 Mündlicher Teil

### 1.2.4 Prüfungsergebnisse der Gesamtteilnehmer nach Hochschulen

#### 1.2.4.2 Frühjahr 2015

Hochschule	Teilnehmer	Durchschnittsnote	Notenverteilung									
			absolut					in Prozent				
			1	2	3	4	5	1	2	3	4	5
Berlin	7	4,1	0	0	1	4	2	0,0	0,0	14,3	57,1	28,6
Bochum	50	2,9	2	15	20	10	3	4,0	30,0	40,0	20,0	6,0
Bonn	84	3,5	0	19	26	18	21	0,0	22,6	31,0	21,4	25,0
Dresden	44	3,8	0	3	10	22	9	0,0	6,8	22,7	50,0	20,5
Düsseldorf	93	3,6	1	16	31	19	26	1,1	17,2	33,3	20,4	28,0
Erlangen	191	3,1	14	45	75	30	27	7,3	23,6	39,3	15,7	14,1
Essen	32	3,6	2	3	8	12	7	6,3	9,4	25,0	37,5	21,9
Frankfurt	43	3,3	0	3	28	9	3	0,0	7,0	65,1	20,9	7,0
Freiburg	57	3,0	3	14	25	7	8	5,3	24,6	43,9	12,3	14,0
Gießen	150	2,9	9	53	49	24	15	6,0	35,3	32,7	16,0	10,0
Göttingen	189	2,9	25	47	59	34	24	13,2	24,9	31,2	18,0	12,7
Greifswald	41	3,5	1	5	13	15	7	2,4	12,2	31,7	36,6	17,1
Halle	37	3,0	0	11	14	11	1	0,0	29,7	37,8	29,7	2,7
Hamburg	13	4,2	0	1	1	5	6	0,0	7,7	7,7	38,5	46,2
Heidelberg	46	2,7	6	12	18	8	2	13,0	26,1	39,1	17,4	4,3
Homburg	77	3,1	6	13	31	18	9	7,8	16,9	40,3	23,4	11,7
Jena	35	3,3	0	10	9	13	3	0,0	28,6	25,7	37,1	8,6
Kiel	30	3,3	1	6	12	5	6	3,3	20,0	40,0	16,7	20,0
Leipzig	46	3,5	4	6	11	14	11	8,7	13,0	23,9	30,4	23,9
Lübeck	42	3,5	0	8	18	3	13	0,0	19,0	42,9	7,1	31,0
Magdeburg	30	3,3	2	5	12	5	6	6,7	16,7	40,0	16,7	20,0
Mainz	196	2,7	18	79	59	26	14	9,2	40,3	30,1	13,3	7,1
Mannheim	17	3,4	1	2	6	5	3	5,9	11,8	35,3	29,4	17,6
Marburg	108	3,6	1	19	34	23	31	0,9	17,6	31,5	21,3	28,7
München LMU	187	3,0	13	44	72	37	21	7,0	23,5	38,5	19,8	11,2
Münster	120	2,6	25	41	27	12	15	20,8	34,2	22,5	10,0	12,5
Regensburg	39	3,1	1	11	14	8	5	2,6	28,2	35,9	20,5	12,8
Rostock	34	3,1	1	6	18	8	1	2,9	17,6	52,9	23,5	2,9
Tübingen	162	2,5	24	75	37	17	9	14,8	46,3	22,8	10,5	5,6
Ulm	59	3,1	0	20	19	11	9	0,0	33,9	32,2	18,6	15,3
Würzburg	160	2,1	44	72	28	13	3	27,5	45,0	17,5	8,1	1,9
Gesamt	2419	3,0	204	664	785	446	320	8,4	27,4	32,5	18,4	13,2

# 1 Erster Abschnitt der Ärztlichen Prüfung

## 1.2 Mündlicher Teil

### 1.2.5 Prüfungsergebnisse der Erstteilnehmer mit Mindeststudienzeit nach Hochschulen

#### 1.2.5.1 Herbst 2014

Hochschule	Teilnehmer	Durchschnittsnote	Notenverteilung									
			absolut					in Prozent				
			1	2	3	4	5	1	2	3	4	5
Bochum	190	2,1	54	78	47	8	3	28,4	41,1	24,7	4,2	1,6
Bonn	165	2,8	14	53	57	28	13	8,5	32,1	34,5	17,0	7,9
Dresden	164	2,8	23	40	61	27	13	14,0	24,4	37,2	16,5	7,9
Düsseldorf	286	2,4	43	126	82	26	9	15,0	44,1	28,7	9,1	3,1
Erlangen	102	2,6	12	31	41	18	0	11,8	30,4	40,2	17,6	0,0
Essen	153	2,6	20	58	47	21	7	13,1	37,9	30,7	13,7	4,6
Frankfurt	270	2,3	51	118	76	22	3	18,9	43,7	28,1	8,1	1,1
Freiburg	237	2,2	41	127	53	10	6	17,3	53,6	22,4	4,2	2,5
Gießen	119	2,3	19	57	31	8	4	16,0	47,9	26,1	6,7	3,4
Göttingen	148	2,6	21	51	49	22	5	14,2	34,5	33,1	14,9	3,4
Greifswald	100	2,5	16	36	30	14	4	16,0	36,0	30,0	14,0	4,0
Halle	133	2,5	11	52	57	13	0	8,3	39,1	42,9	9,8	0,0
Hamburg <sup>1</sup>	1											
Heidelberg	258	1,9	105	97	42	9	5	40,7	37,6	16,3	3,5	1,9
Homburg	153	2,3	33	63	39	14	4	21,6	41,2	25,5	9,2	2,6
Jena	197	2,3	30	97	50	15	5	15,2	49,2	25,4	7,6	2,5
Kiel	153	2,2	27	75	44	5	2	17,6	49,0	28,8	3,3	1,3
Leipzig	222	2,2	63	80	52	18	9	28,4	36,0	23,4	8,1	4,1
Lübeck	138	2,5	21	65	30	13	9	15,2	47,1	21,7	9,4	6,5
Magdeburg	123	2,8	4	47	45	20	7	3,3	38,2	36,6	16,3	5,7
Mainz	98	2,3	15	52	21	9	1	15,3	53,1	21,4	9,2	1,0
Mannheim	161	2,2	32	77	35	16	1	19,9	47,8	21,7	9,9	0,6
Marburg	240	2,7	25	86	80	34	15	10,4	35,8	33,3	14,2	6,3
München LMU	660	2,5	122	238	198	62	40	18,5	36,1	30,0	9,4	6,1
Münster	132	1,9	52	50	22	6	2	39,4	37,9	16,7	4,5	1,5
Regensburg	145	2,0	39	70	31	5	0	26,9	48,3	21,4	3,4	0,0
Rostock	124	2,4	18	50	41	13	2	14,5	40,3	33,1	10,5	1,6
Tübingen	134	2,4	18	69	34	8	5	13,4	51,5	25,4	6,0	3,7
Ulm	220	2,0	62	107	39	8	4	28,2	48,6	17,7	3,6	1,8
Würzburg	131	1,9	43	56	30	1	1	32,8	42,7	22,9	0,8	0,8
Gesamt	5357	2,4	1034	2207	1464	473	179	19,3	41,2	27,3	8,8	3,3

<sup>1</sup>Aus Datenschutzgründen werden Ergebnisse einzelner Teilnehmer nicht angegeben, bei den Berechnungen aber berücksichtigt.

# 1 Erster Abschnitt der Ärztlichen Prüfung

## 1.2 Mündlicher Teil

### 1.2.5 Prüfungsergebnisse der Erstteilnehmer mit Mindeststudienzeit nach Hochschulen

#### 1.2.5.2 Frühjahr 2015

Hochschule	Teilnehmer	Durchschnittsnote	Notenverteilung											
			absolut					in Prozent						
			1	2	3	4	5	1	2	3	4	5		
Bochum <sup>1</sup>	1													
Bonn <sup>1</sup>	1													
Dresden	6	3,7	0	0	2	4	0	0,0	0,0	33,3	66,7	0,0		
Erlangen	108	2,7	12	35	44	11	6	11,1	32,4	40,7	10,2	5,6		
Frankfurt <sup>1</sup>	1													
Freiburg	4	2,5	0	2	2	0	0	0,0	50,0	50,0	0,0	0,0		
Gießen	104	2,6	9	46	33	11	5	8,7	44,2	31,7	10,6	4,8		
Göttingen	140	2,6	25	42	46	17	10	17,9	30,0	32,9	12,1	7,1		
Greifswald <sup>1</sup>	1													
Heidelberg	2	3,0	0	0	2	0	0	0,0	0,0	100,0	0,0	0,0		
Homburg <sup>1</sup>	1													
Jena <sup>1</sup>	1													
Kiel <sup>1</sup>	1													
Leipzig	4	3,0	0	1	2	1	0	0,0	25,0	50,0	25,0	0,0		
Mainz	109	2,4	9	58	31	10	1	8,3	53,2	28,4	9,2	0,9		
Marburg	2	3,0	0	0	2	0	0	0,0	0,0	100,0	0,0	0,0		
München LMU <sup>1</sup>	1													
Münster	95	2,3	25	37	22	6	5	26,3	38,9	23,2	6,3	5,3		
Regensburg	3	2,0	0	3	0	0	0	0,0	100,0	0,0	0,0	0,0		
Rostock <sup>1</sup>	1													
Tübingen	120	2,2	20	66	26	7	1	16,7	55,0	21,7	5,8	0,8		
Ulm <sup>1</sup>	1													
Würzburg	123	2,0	38	56	22	5	2	30,9	45,5	17,9	4,1	1,6		
Gesamt	830	2,4	138	349	238	74	31	16,6	42,0	28,7	8,9	3,7		

<sup>1</sup>Aus Datenschutzgründen werden Ergebnisse einzelner Teilnehmer nicht angegeben, bei den Berechnungen aber berücksichtigt.

# 1 Erster Abschnitt der Ärztlichen Prüfung

## 1.3 Gesamtprüfung

### 1.3.1 Notenverteilung der bestandenen Prüfungen

#### 1.3.1.1 Herbst 2014

Notenverteilung		
Note	Anzahl	
	absolut	in Prozent
sehr gut	1118	18,2
gut	2597	42,2
befriedigend	2027	33,0
ausreichend	405	6,6
Summe	6147	

#### 1.3.1.2 Frühjahr 2015

Notenverteilung		
Note	Anzahl	
	absolut	in Prozent
sehr gut	195	9,3
gut	650	31,0
befriedigend	949	45,2
ausreichend	306	14,6
Summe	2100	

# 1 Erster Abschnitt der Ärztlichen Prüfung

## 1.3 Gesamtprüfung

### 1.3.2 Zusammenhang zwischen den Noten im schriftlichen und mündlichen Teil aller Prüfungen

#### 1.3.2.1 Herbst 2014

		Note mündlicher Examensteil							Gesamt Anteil <sup>1</sup>	
		fehlt	1	2	3	4	5			
Note schriftlicher Examensteil	fehlt		0	3	1	6	10	20		
	1	1	344	181	22	0	0	548	8,0	
	2	3	593	1155	395	51	9	2206	32,3	
	3	19	139	875	868	309	72	2282	33,1	
	4	32	11	232	567	405	179	1426	20,4	
	5	127	0	13	81	156	173	550	6,2	
	Gesamt Anteil <sup>1</sup>	182	1087	2459	1934	927	443	7032	15,9 36,0 28,3 13,5 6,3	

#### 1.3.2.2 Frühjahr 2015

		Note mündlicher Examensteil							Gesamt Anteil <sup>1</sup>	
		fehlt	1	2	3	4	5			
Note schriftlicher Examensteil	fehlt		0	0	1	10	13	24		
	1	1	56	37	1	0	0	95	3,5	
	2	1	102	239	95	25	4	466	17,4	
	3	13	39	269	353	112	37	823	30,4	
	4	37	7	124	335	306	135	944	34,0	
	5	120	0	11	81	150	150	512	14,7	
	Gesamt Anteil <sup>1</sup>	172	204	680	866	603	339	2864	7,6 25,5 32,4 22,2 12,2	

<sup>1</sup>Notenanteile in Prozent, bezogen auf die Fälle, von denen Noten für beide Examensteile vorliegen

# 1 Erster Abschnitt der Ärztlichen Prüfung

## 1.3 Gesamtprüfung

### 1.3.3 Zusammenhang zwischen den Noten im schriftlichen und mündlichen Teil der insgesamt bestandenen oder in mindestens einem Prüfungsteil endgültig nicht bestandenen Prüfungen

#### 1.3.3.1 Herbst 2014

		Note mündlicher Examensteil							Gesamt Anteil <sup>1</sup>			
		fehlt	1	2	3	4	5					
Note schriftlicher Examensteil	fehlt		0	0	0	0	0	0	0			
	1	0	344	181	22	0	0	547	8,8			
	2	0	593	1155	395	51	0	2194	35,4			
	3	1	139	875	868	309	0	2192	35,4			
	4	4	11	232	567	405	7	1226	19,7			
	5	11	0	0	6	19	17	53	0,7			
	Gesamt Anteil <sup>1</sup>	16	1087	2443	1858	784	24	6212	17,5	39,4	30,0	12,7

#### 1.3.3.2 Frühjahr 2015

		Note mündlicher Examensteil							Gesamt Anteil <sup>1</sup>			
		fehlt	1	2	3	4	5					
Note schriftlicher Examensteil	fehlt		0	0	0	3	1	4				
	1	1	56	37	1	0	0	95	4,4			
	2	0	102	239	95	25	0	461	21,5			
	3	1	39	269	353	112	0	774	36,1			
	4	6	7	124	335	306	2	780	36,2			
	5	7	0	0	7	21	11	46	1,8			
	Gesamt Anteil <sup>1</sup>	15	204	669	791	467	14	2160	9,5	31,2	36,9	21,7

<sup>1</sup>Notenanteile in Prozent, bezogen auf die Fälle, von denen Noten für beide Examensteile vorliegen

# 1 Erster Abschnitt der Ärztlichen Prüfung

## 1.3 Gesamtprüfung

### 1.3.4 Notenverteilung der bestandenen Prüfungen nach Hochschulen

#### 1.3.4.1 Herbst 2014

Hochschule	Teilnehmer	Notenverteilung							
		absolut				in Prozent			
		1	2	3	4	1	2	3	4
Berlin	6	1	0	2	3	16,7	0,0	33,3	50,0
Bochum	218	41	96	71	10	18,8	44,0	32,6	4,6
Bonn	193	20	68	83	22	10,4	35,2	43,0	11,4
Dresden	156	24	58	63	11	15,4	37,2	40,4	7,1
Düsseldorf	302	37	146	102	17	12,3	48,3	33,8	5,6
Erlangen	142	16	55	57	14	11,3	38,7	40,1	9,9
Essen	165	21	62	68	14	12,7	37,6	41,2	8,5
Frankfurt	328	49	165	93	21	14,9	50,3	28,4	6,4
Freiburg	262	54	129	72	7	20,6	49,2	27,5	2,7
Gießen	162	22	66	58	16	13,6	40,7	35,8	9,9
Göttingen	213	25	67	93	28	11,7	31,5	43,7	13,1
Greifswald	118	23	44	37	14	19,5	37,3	31,4	11,9
Halle	153	12	59	70	12	7,8	38,6	45,8	7,8
Hamburg	29	0	2	18	9	0,0	6,9	62,1	31,0
Hannover <sup>1</sup>	1								
Heidelberg	289	121	102	53	13	41,9	35,3	18,3	4,5
Homburg	183	24	78	70	11	13,1	42,6	38,3	6,0
Jena	220	35	98	73	14	15,9	44,5	33,2	6,4
Kiel	156	23	76	54	3	14,7	48,7	34,6	1,9
Leipzig	242	60	79	85	18	24,8	32,6	35,1	7,4
Lübeck	143	26	69	42	6	18,2	48,3	29,4	4,2
Magdeburg	145	11	70	51	13	7,6	48,3	35,2	9,0
Mainz	148	21	69	48	10	14,2	46,6	32,4	6,8
Mannheim	173	46	78	36	13	26,6	45,1	20,8	7,5
Marburg	263	24	107	114	18	9,1	40,7	43,3	6,8
München LMU	708	127	308	234	39	17,9	43,5	33,1	5,5
Münster	160	50	52	47	11	31,3	32,5	29,4	6,9
Regensburg	157	45	75	31	6	28,7	47,8	19,7	3,8
Rostock	146	20	67	50	9	13,7	45,9	34,2	6,2
Tübingen	160	37	70	42	11	23,1	43,8	26,3	6,9
Ulm	241	66	115	53	7	27,4	47,7	22,0	2,9
Würzburg	165	37	67	56	5	22,4	40,6	33,9	3,0
Gesamt	6147	1118	2597	2027	405	18,2	42,2	33,0	6,6

<sup>1</sup>Aus Datenschutzgründen werden Ergebnisse einzelner Teilnehmer nicht angegeben, bei den Berechnungen aber berücksichtigt.

# 1 Erster Abschnitt der Ärztlichen Prüfung

## 1.3 Gesamtprüfung

### 1.3.4 Notenverteilung der bestandenen Prüfungen nach Hochschulen

#### 1.3.4.2 Frühjahr 2015

Hochschule	Teilnehmer	Notenverteilung							
		absolut				in Prozent			
		1	2	3	4	1	2	3	4
Berlin	5	0	0	2	3	0,0	0,0	40,0	60,0
Bochum	37	1	4	25	7	2,7	10,8	67,6	18,9
Bonn	64	0	15	31	18	0,0	23,4	48,4	28,1
Dresden	39	0	3	20	16	0,0	7,7	51,3	41,0
Düsseldorf	72	2	13	36	21	2,8	18,1	50,0	29,2
Erlangen	163	18	63	72	10	11,0	38,7	44,2	6,1
Essen	25	0	5	13	7	0,0	20,0	52,0	28,0
Frankfurt	41	0	2	29	10	0,0	4,9	70,7	24,4
Freiburg	50	4	11	26	9	8,0	22,0	52,0	18,0
Gießen	148	14	52	65	17	9,5	35,1	43,9	11,5
Göttingen	166	21	58	68	19	12,7	34,9	41,0	11,4
Greifswald	33	2	4	18	9	6,1	12,1	54,5	27,3
Halle	30	1	7	16	6	3,3	23,3	53,3	20,0
Hamburg	13	0	0	6	7	0,0	0,0	46,2	53,8
Heidelberg	40	6	8	22	4	15,0	20,0	55,0	10,0
Homburg	67	1	14	41	11	1,5	20,9	61,2	16,4
Jena	34	0	8	18	8	0,0	23,5	52,9	23,5
Kiel	33	0	6	20	7	0,0	18,2	60,6	21,2
Leipzig	32	2	7	16	7	6,3	21,9	50,0	21,9
Lübeck	28	0	8	19	1	0,0	28,6	67,9	3,6
Magdeburg	25	2	6	13	4	8,0	24,0	52,0	16,0
Mainz	181	20	79	68	14	11,0	43,6	37,6	7,7
Mannheim	14	1	1	7	5	7,1	7,1	50,0	35,7
Marburg	80	1	15	42	22	1,3	18,8	52,5	27,5
München LMU	162	4	41	95	22	2,5	25,3	58,6	13,6
Münster	100	22	46	23	9	22,0	46,0	23,0	9,0
Regensburg	35	1	12	15	7	2,9	34,3	42,9	20,0
Rostock	34	0	6	20	8	0,0	17,6	58,8	23,5
Tübingen	148	32	72	35	9	21,6	48,6	23,6	6,1
Ulm	48	0	14	28	6	0,0	29,2	58,3	12,5
Würzburg	153	40	70	40	3	26,1	45,8	26,1	2,0
Gesamt	2100	195	650	949	306	9,3	31,0	45,2	14,6

## 2 Zweiter Abschnitt der Ärztlichen Prüfung

### 2.1 Schriftlicher Teil (Prüfungen nach ÄAppO 2002)

#### 2.1.1 Teilnehmerzusammensetzung nach Hochschulen

##### 2.1.1.1 Herbst 2014

Hochschule	Teilnehmerzahl	Anzahl der Fachsemester								Studiendauer Erstteiln.	Erstteilnehmer		Wiederholungen		Ausländische Studierende		Frauen			
		12		13		14		>14					erste	zweite						
		abs.	%	abs.	%	abs.	%	abs.	%		abs.	%	abs.	%	abs.	%				
Aachen	140	111	79,3	2	1,4	19	13,6	8	5,7	12,5	138	98,6	1	0,7	1	0,7	2	1,4	100	71,4
Berlin	289	123	42,6	93	32,2	39	13,5	34	11,8	13,1	283	97,9	5	1,7	1	0,3	25	8,7	173	59,9
Bochum	172	122	70,9	5	2,9	24	14,0	21	12,2	12,9	171	99,4	1	0,6	0	0,0	14	8,1	105	61,0
Bonn	111	55	49,5	10	9,0	27	24,3	19	17,1	13,4	108	97,3	2	1,8	1	0,9	8	7,2	80	72,1
Dresden	149	85	57,0	20	13,4	32	21,5	12	8,1	12,9	147	98,7	1	0,7	1	0,7	5	3,4	100	67,1
Düsseldorf	175	112	64,0	6	3,4	35	20,0	22	12,6	13,1	173	98,9	2	1,1	0	0,0	16	9,1	118	67,4
Erlangen	125	74	59,2	30	24,0	9	7,2	12	9,6	12,7	122	97,6	1	0,8	2	1,6	11	8,8	83	66,4
Essen	111	57	51,4	9	8,1	32	28,8	13	11,7	13,1	108	97,3	1	0,9	2	1,8	5	4,5	83	74,8
Frankfurt	203	143	70,4	3	1,5	38	18,7	19	9,4	12,9	199	98,0	3	1,5	1	0,5	18	8,9	125	61,6
Freiburg	158	61	38,6	9	5,7	70	44,3	18	11,4	13,4	158	100,0	0	0,0	0	0,0	9	5,7	96	60,8
Gießen	132	55	41,7	43	32,6	15	11,4	19	14,4	13,2	127	96,2	3	2,3	2	1,5	14	10,6	65	49,2
Göttingen	110	29	26,4	40	36,4	20	18,2	21	19,1	13,5	107	97,3	2	1,8	1	0,9	11	10,0	59	53,6
Greifswald	122	67	54,9	1	0,8	35	28,7	19	15,6	13,3	120	98,4	1	0,8	1	0,8	5	4,1	68	55,7
Halle	128	85	66,4	4	3,1	28	21,9	11	8,6	12,8	126	98,4	1	0,8	1	0,8	3	2,3	81	63,3
Hamburg	209	135	64,6	9	4,3	41	19,6	24	11,5	13,1	205	98,1	3	1,4	1	0,5	12	5,7	119	56,9
Hannover	154	112	72,7	6	3,9	20	13,0	16	10,4	12,7	147	95,5	3	1,9	4	2,6	6	3,9	101	65,6
Heidelberg	175	101	57,7	7	4,0	51	29,1	16	9,1	13,1	174	99,4	1	0,6	0	0,0	14	8,0	90	51,4
Homburg	96	66	68,8	2	2,1	17	17,7	11	11,5	12,8	93	96,9	1	1,0	2	2,1	8	8,3	56	58,3
Jena	147	102	69,4	10	6,8	22	15,0	13	8,8	12,7	144	98,0	3	2,0	0	0,0	6	4,1	111	75,5
Kiel	99	75	75,8	4	4,0	14	14,1	6	6,1	12,7	97	98,0	2	2,0	0	0,0	5	5,1	66	66,7
Köln	167	75	44,9	49	29,3	16	9,6	27	16,2	13,3	160	95,8	6	3,6	1	0,6	22	13,2	93	55,7
Leipzig	176	116	65,9	26	14,8	21	11,9	13	7,4	12,6	173	98,3	2	1,1	1	0,6	6	3,4	113	64,2
Lübeck	102	53	52,0	7	6,9	29	28,4	13	12,7	13,2	101	99,0	0	0,0	1	1,0	9	8,8	63	61,8
Magdeburg	156	105	67,3	3	1,9	37	23,7	11	7,1	12,8	154	98,7	1	0,6	1	0,6	8	5,1	107	68,6
Mainz	144	53	36,8	52	36,1	27	18,8	12	8,3	13,1	143	99,3	1	0,7	0	0,0	10	6,9	92	63,9
Mannheim	88	69	78,4	3	3,4	13	14,8	3	3,4	12,7	88	100,0	0	0,0	0	0,0	4	4,5	49	55,7
Marburg	134	89	66,4	6	4,5	25	18,7	14	10,4	12,9	132	98,5	1	0,7	1	0,7	10	7,5	79	59,0
München LMU	230	146	63,5	7	3,0	49	21,3	28	12,2	13,0	229	99,6	1	0,4	0	0,0	30	13,0	132	57,4
München TU	129	83	64,3	12	9,3	27	20,9	7	5,4	12,8	127	98,4	2	1,6	0	0,0	5	3,9	84	65,1
Münster	94	36	38,3	26	27,7	24	25,5	8	8,5	13,4	93	98,9	0	0,0	1	1,1	3	3,2	63	67,0
Regensburg	95	75	78,9	2	2,1	9	9,5	9	9,5	12,6	93	97,9	1	1,1	1	1,1	3	3,2	65	68,4
Rostock	173	124	71,7	3	1,7	38	22,0	8	4,6	12,7	173	100,0	0	0,0	0	0,0	2	1,2	106	61,3
Tübingen	153	87	56,9	37	24,2	9	5,9	20	13,1	12,9	151	98,7	2	1,3	0	0,0	10	6,5	96	62,7
Ulm	152	107	70,4	2	1,3	27	17,8	16	10,5	12,8	149	98,0	2	1,3	1	0,7	9	5,9	87	57,2
Witten/Herdecke	32	14	43,8	9	28,1	1	3,1	8	25,0	13,2	31	96,9	1	3,1	0	0,0	3	9,4	23	71,9
Würzburg	107	54	50,5	36	33,6	10	9,3	7	6,5	12,9	107	100,0	0	0,0	0	0,0	5	4,7	56	52,3
Gesamt	5137	3056	59,5	593	11,5	950	18,5	538	10,5	13,0	5051	98,3	57	1,1	29	0,6	336	6,5	3187	62,0

## 2 Zweiter Abschnitt der Ärztlichen Prüfung

### 2.1 Schriftlicher Teil (Prüfungen nach ÄAppO 2002)

#### 2.1.1 Teilnehmerzusammensetzung nach Hochschulen

##### 2.1.1.2 Frühjahr 2015

Hochschule	Teilnehmerzahl	Anzahl der Fachsemester						Studiendauer Erstteiln.	Erstteilnehmer		Wiederholungen			Ausländische Studierende		Frauen				
		12		13		14					erste		zweite							
		abs.	%	abs.	%	abs.	%		abs.	%	abs.	%	abs.	%	abs.	%	abs.	%		
Aachen	6	0	0,0	0	0,0	0	0,0	6	100,0	26,7	3	50,0	0	0,0	3	50,0	2	33,3	3	50,0
Berlin	31	0	0,0	10	32,3	6	19,4	15	48,4	16,2	22	71,0	5	16,1	4	12,9	2	6,5	21	67,7
Bochum	11	0	0,0	2	18,2	2	18,2	7	63,6	15,4	7	63,6	4	36,4	0	0,0	2	18,2	6	54,5
Bonn	6	0	0,0	0	0,0	1	16,7	5	83,3	16,5	4	66,7	1	16,7	1	16,7	0	0,0	3	50,0
Dresden	6	0	0,0	2	33,3	1	16,7	3	50,0	13,3	3	50,0	2	33,3	1	16,7	2	33,3	3	50,0
Düsseldorf	14	0	0,0	2	14,3	0	0,0	12	85,7	17,9	10	71,4	3	21,4	1	7,1	6	42,9	9	64,3
Erlangen	6	0	0,0	3	50,0	1	16,7	2	33,3	14,8	6	100,0	0	0,0	0	0,0	3	50,0	3	50,0
Essen	5	0	0,0	0	0,0	1	20,0	4	80,0	16,0	3	60,0	2	40,0	0	0,0	2	40,0	5	100,0
Frankfurt	8	0	0,0	2	25,0	0	0,0	6	75,0	21,0	3	37,5	3	37,5	2	25,0	2	25,0	4	50,0
Freiburg	3	0	0,0	0	0,0	0	0,0	3	100,0	17,5	2	66,7	1	33,3	0	0,0	1	33,3	3	100,0
Gießen	6	0	0,0	1	16,7	1	16,7	4	66,7	13,0	1	16,7	2	33,3	3	50,0	3	50,0	2	33,3
Göttingen	4	0	0,0	1	25,0	1	25,0	2	50,0	-	0	0,0	4	100,0	0	0,0	2	50,0	1	25,0
Greifswald	2	0	0,0	0	0,0	0	0,0	2	100,0	17,0	2	100,0	0	0,0	0	0,0	0	0,0	2	100,0
Halle	7	0	0,0	3	42,9	0	0,0	4	57,1	15,7	6	85,7	1	14,3	0	0,0	0	0,0	3	42,9
Hamburg	12	0	0,0	5	41,7	1	8,3	6	50,0	16,2	9	75,0	3	25,0	0	0,0	1	8,3	10	83,3
Hannover	5	0	0,0	3	60,0	0	0,0	2	40,0	13,0	1	20,0	3	60,0	1	20,0	2	40,0	4	80,0
Heidelberg	4	0	0,0	0	0,0	0	0,0	4	100,0	19,7	3	75,0	1	25,0	0	0,0	1	25,0	3	75,0
Homburg	6	0	0,0	2	33,3	0	0,0	4	66,7	14,5	4	66,7	1	16,7	1	16,7	1	16,7	2	33,3
Jena	9	0	0,0	3	33,3	3	33,3	3	33,3	14,2	6	66,7	2	22,2	1	11,1	3	33,3	7	77,8
Kiel	11	0	0,0	1	9,1	2	18,2	8	72,7	15,6	7	63,6	3	27,3	1	9,1	1	9,1	8	72,7
Köln	13	0	0,0	4	30,8	3	23,1	6	46,2	14,5	4	30,8	8	61,5	1	7,7	7	53,8	7	53,8
Leipzig	19	3	15,8	4	21,1	3	15,8	9	47,4	13,7	15	78,9	2	10,5	2	10,5	4	21,1	12	63,2
Lübeck	7	0	0,0	0	0,0	1	14,3	6	85,7	18,6	7	100,0	0	0,0	0	0,0	0	0,0	7	100,0
Magdeburg	4	0	0,0	1	25,0	0	0,0	3	75,0	17,0	1	25,0	1	25,0	2	50,0	1	25,0	4	100,0
Mainz	3	0	0,0	0	0,0	1	33,3	2	66,7	15,0	3	100,0	0	0,0	0	0,0	0	0,0	2	66,7
Mannheim	5	0	0,0	2	40,0	0	0,0	3	60,0	16,0	5	100,0	0	0,0	0	0,0	0	0,0	5	100,0
Marburg	2	0	0,0	1	50,0	0	0,0	1	50,0	15,0	2	100,0	0	0,0	0	0,0	0	0,0	1	50,0
München LMU	14	0	0,0	4	28,6	0	0,0	10	71,4	15,6	14	100,0	0	0,0	0	0,0	1	7,1	9	64,3
München TU	9	0	0,0	3	33,3	0	0,0	6	66,7	14,9	7	77,8	1	11,1	1	11,1	3	33,3	7	77,8
Münster	3	0	0,0	0	0,0	1	33,3	2	66,7	15,0	2	66,7	0	0,0	1	33,3	1	33,3	2	66,7
Regensburg	7	0	0,0	1	14,3	0	0,0	6	85,7	14,8	4	57,1	2	28,6	1	14,3	0	0,0	3	42,9
Rostock	2	1	50,0	0	0,0	0	0,0	1	50,0	13,5	2	100,0	0	0,0	0	0,0	0	0,0	2	100,0
Tübingen	9	1	11,1	2	22,2	2	22,2	4	44,4	16,3	9	100,0	0	0,0	0	0,0	4	44,4	8	88,9
Ulm	5	0	0,0	0	0,0	2	40,0	3	60,0	14,6	5	100,0	0	0,0	0	0,0	1	20,0	5	100,0
Witten/Herdecke	2	0	0,0	1	50,0	0	0,0	1	50,0	14,5	2	100,0	0	0,0	0	0,0	0	0,0	2	100,0
Würzburg	5	0	0,0	1	20,0	0	0,0	4	80,0	13,0	1	20,0	4	80,0	0	0,0	0	0,0	3	60,0
Gesamt	271	5	1,8	64	23,6	33	12,2	169	62,4	15,9	185	68,3	59	21,8	27	10,0	58	21,4	181	66,8

## 2 Zweiter Abschnitt der Ärztlichen Prüfung

### 2.1 Schriftlicher Teil (Prüfungen nach ÄAppO 2002)

#### 2.1.2 Ergebnisübersicht

##### 2.1.2.1 Herbst 2014

Schriftlicher Teil des Zweiten Abschnitts der Ärztlichen Prüfung (309 Aufgaben)										
	Durchschnittl. Prüfungsleistung		Misserfolge		Geforderte Mindestleistung zum Bestehen der Prüfung		Notenverteilung			
	abs.	in %	abs.	in %	abs.	in %	Zutreffend beantwortete Prüfungsfragen	Note	Anzahl	
									abs.	in %
Gesamtteilnehmer	240,67	77,9	101	2,0	186	60,2	279 bis 309	sehr gut	180	3,5
							248 bis 278	gut	2201	42,8
							217 bis 247	befriedigend	2124	41,3
							186 bis 216	ausreichend	531	10,3
							0 bis 185	nicht ausreichend	101	2,0
							Summe	5137		
Referenzgruppe	246,61	79,8	12	0,4			279 bis 309	sehr gut		
							248 bis 278	gut		
							217 bis 247	befriedigend		
							186 bis 216	ausreichend		
							0 bis 185	nicht ausreichend		
							Summe	5137		

##### 2.1.2.2 Frühjahr 2015

Schriftlicher Teil des Zweiten Abschnitts der Ärztlichen Prüfung (318 Aufgaben)										
	Durchschnittl. Prüfungsleistung		Misserfolge		Geforderte Mindestleistung zum Bestehen der Prüfung		Notenverteilung			
	abs.	in %	abs.	in %	abs.	in %	Zutreffend beantwortete Prüfungsfragen	Note	Anzahl	
									abs.	in %
Gesamtteilnehmer	225,59	70,9	40	14,8	191	60,1	287 bis 318	sehr gut	2	0,7
							255 bis 286	gut	56	20,7
							223 bis 254	befriedigend	89	32,8
							191 bis 222	ausreichend	84	31,0
							0 bis 190	nicht ausreichend	40	14,8
							Summe	271		
Referenzgruppe	229,60	72,2	1	20,0			287 bis 318	sehr gut		
							255 bis 286	gut		
							223 bis 254	befriedigend		
							191 bis 222	ausreichend		
							0 bis 190	nicht ausreichend		
							Summe	271		

## 2 Zweiter Abschnitt der Ärztlichen Prüfung

### 2.1 Schriftlicher Teil (Prüfungen nach ÄAppO 2002)

#### 2.1.3 Verteilung der Rohwerte

##### 2.1.3.1 Herbst 2014

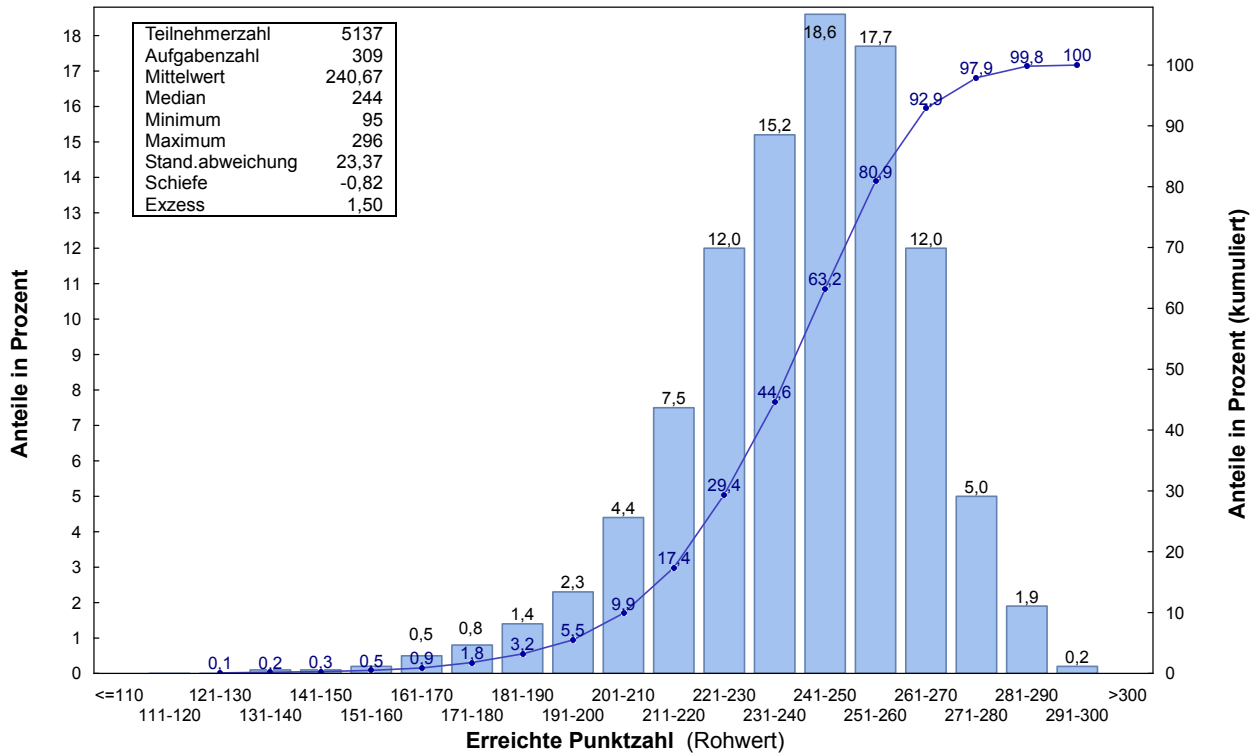

##### 2.1.3.2 Frühjahr 2015

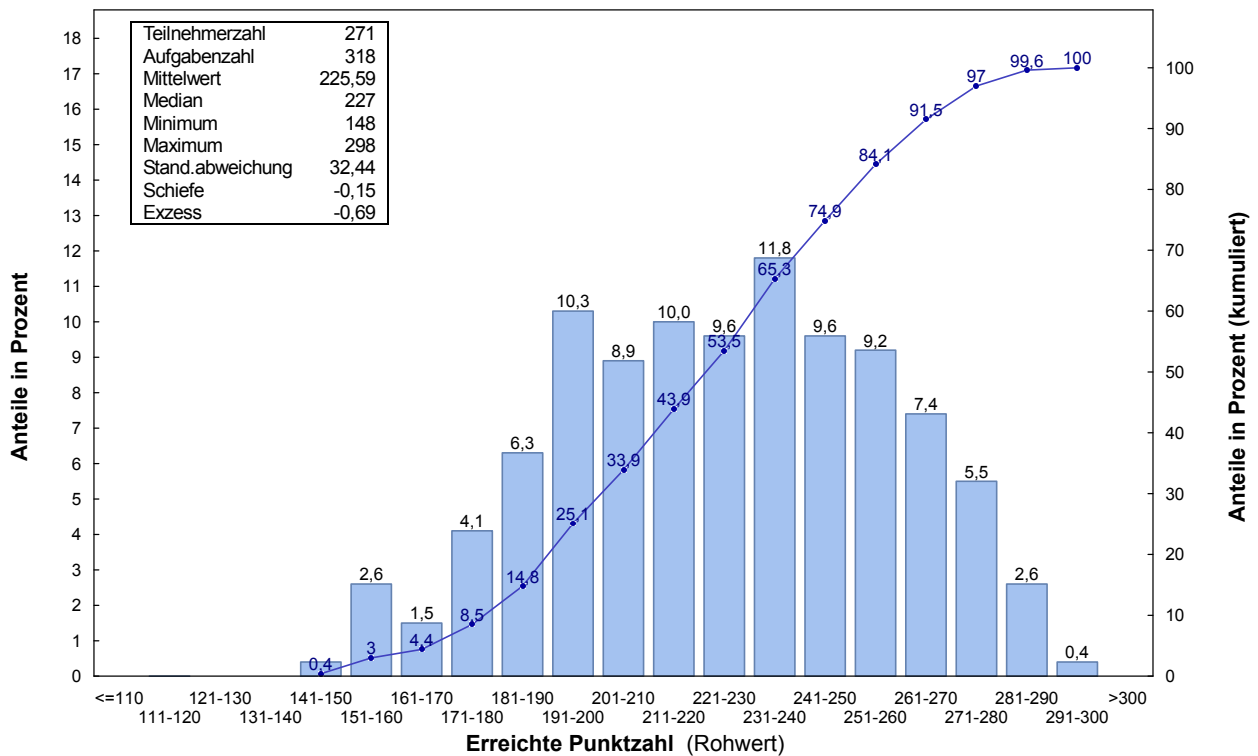

## 2 Zweiter Abschnitt der Ärztlichen Prüfung

### 2.1 Schriftlicher Teil (Prüfungen nach ÄAppO 2002)

#### 2.1.4 Prüfungsergebnisse nach Staatsangehörigkeit, Geschlecht, Prüfungswiederholung und Studiendauer

##### 2.1.4.1 Herbst 2014

	Teilnehmer	Durchschnittl. Prüfungsleist.		Standard-abw.	Notenverteilung									
		abs.	in %		absolut					in Prozent				
					1	2	3	4	5	1	2	3	4	5
Gesamtteilnehmer	5137	240,7	77,9	23,4	180	2201	2124	531	101	3,5	42,8	41,3	10,3	2,0
Deutsche	4801	242,2	78,4	22,1	177	2140	1986	434	64	3,7	44,6	41,4	9,0	1,3
ausländische Studierende	336	218,9	70,8	29,4	3	61	138	97	37	0,9	18,2	41,1	28,9	11,0
weibliche Studierende	3187	240,6	77,9	23,0	96	1357	1360	316	58	3,0	42,6	42,7	9,9	1,8
männliche Studierende	1950	240,7	77,9	24,0	84	844	764	215	43	4,3	43,3	39,2	11,0	2,2
Ersteilnehmer	5051	241,6	78,2	22,4	180	2201	2115	486	69	3,6	43,6	41,9	9,6	1,4
Erstwiederholer	57	189,7	61,4	19,5	0	0	7	30	20	0,0	0,0	12,3	52,6	35,1
Zweitwiederholer	29	186,5	60,4	24,9	0	0	2	15	12	0,0	0,0	6,9	51,7	41,4
Ersteilnehmer mit 12 Fachsemestern	3056	246,6	79,8	18,8	127	1570	1220	127	12	4,2	51,4	39,9	4,2	0,4
Ersteilnehmer mit 13 Fachsemestern	590	239,0	77,4	22,8	17	224	276	60	13	2,9	38,0	46,8	10,2	2,2
Ersteilnehmer mit 14 Fachsemestern	941	239,0	77,3	22,6	32	353	426	122	8	3,4	37,5	45,3	13,0	0,9
Ersteilnehmer mit mehr als 14 Fachs.	464	216,7	70,1	24,9	4	54	193	177	36	0,9	11,6	41,6	38,1	7,8

##### 2.1.4.2 Frühjahr 2015

	Teilnehmer	Durchschnittl. Prüfungsleist.		Standard-abw.	Notenverteilung									
		abs.	in %		absolut					in Prozent				
					1	2	3	4	5	1	2	3	4	5
Gesamtteilnehmer	271	225,6	70,9	32,4	2	56	89	84	40	0,7	20,7	32,8	31,0	14,8
Deutsche	213	231,4	72,8	30,3	2	52	79	58	22	0,9	24,4	37,1	27,2	10,3
ausländische Studierende	58	204,3	64,2	31,3	0	4	10	26	18	0,0	6,9	17,2	44,8	31,0
weibliche Studierende	181	228,6	71,9	32,8	2	41	65	46	27	1,1	22,7	35,9	25,4	14,9
männliche Studierende	90	219,6	69,0	30,9	0	15	24	38	13	0,0	16,7	26,7	42,2	14,4
Ersteilnehmer	185	236,4	74,3	30,6	2	55	76	34	18	1,1	29,7	41,1	18,4	9,7
Erstwiederholer	59	206,3	64,9	21,6	0	1	11	35	12	0,0	1,7	18,6	59,3	20,3
Zweitwiederholer	27	193,4	60,8	22,3	0	0	2	15	10	0,0	0,0	7,4	55,6	37,0
Ersteilnehmer mit 12 Fachsemestern	5	229,6	72,2	46,9	0	2	1	1	1	0,0	40,0	20,0	20,0	20,0
Ersteilnehmer mit 13 Fachsemestern	53	248,2	78,1	26,1	0	24	22	6	1	0,0	45,3	41,5	11,3	1,9
Ersteilnehmer mit 14 Fachsemestern	25	240,0	75,5	32,5	1	9	10	2	3	4,0	36,0	40,0	8,0	12,0
Ersteilnehmer mit mehr als 14 Fachs.	102	229,7	72,2	29,9	1	20	43	25	13	1,0	19,6	42,2	24,5	12,7

## 2 Zweiter Abschnitt der Ärztlichen Prüfung

### 2.1 Schriftlicher Teil (Prüfungen nach ÄAppO 2002)

#### 2.1.5 Prüfungsergebnisse der Gesamteilnehmer nach Hochschulen

##### 2.1.5.1 Herbst 2014

Hochschule	Teilnehmer	Durchschnittl. Prüfungsleist.		Standardabw.	Notenverteilung									
		abs.	in %		absolut					in Prozent				
					1	2	3	4	5	1	2	3	4	5
Aachen	140	246,2	79,7	22,0	6	70	55	8	1	4,3	50,0	39,3	5,7	0,7
Berlin	289	236,5	76,5	24,5	11	94	135	41	8	3,8	32,5	46,7	14,2	2,8
Bochum	172	235,5	76,2	23,0	2	63	80	23	4	1,2	36,6	46,5	13,4	2,3
Bonn	111	238,4	77,2	23,8	2	49	41	17	2	1,8	44,1	36,9	15,3	1,8
Dresden	149	237,1	76,7	23,2	3	58	70	14	4	2,0	38,9	47,0	9,4	2,7
Düsseldorf	175	236,1	76,4	23,2	4	60	82	25	4	2,3	34,3	46,9	14,3	2,3
Erlangen	125	246,5	79,8	23,3	6	71	36	11	1	4,8	56,8	28,8	8,8	0,8
Essen	111	236,1	76,4	26,0	4	41	46	16	4	3,6	36,9	41,4	14,4	3,6
Frankfurt	203	239,8	77,6	24,4	6	88	83	20	6	3,0	43,3	40,9	9,9	3,0
Freiburg	158	248,3	80,4	20,6	12	84	57	4	1	7,6	53,2	36,1	2,5	0,6
Gießen	132	233,9	75,7	25,6	6	35	65	21	5	4,5	26,5	49,2	15,9	3,8
Göttingen	110	239,8	77,6	24,4	2	54	39	10	5	1,8	49,1	35,5	9,1	4,5
Greifswald	122	240,4	77,8	18,6	3	46	60	13	0	2,5	37,7	49,2	10,7	0,0
Halle	128	244,8	79,2	20,3	4	62	50	11	1	3,1	48,4	39,1	8,6	0,8
Hamburg	209	239,1	77,4	20,7	5	78	100	23	3	2,4	37,3	47,8	11,0	1,4
Hannover	154	237,9	77,0	23,7	2	64	63	19	6	1,3	41,6	40,9	12,3	3,9
Heidelberg	175	242,1	78,4	23,3	11	75	70	17	2	6,3	42,9	40,0	9,7	1,1
Homburg	96	240,3	77,8	25,8	5	43	31	15	2	5,2	44,8	32,3	15,6	2,1
Jena	147	237,3	76,8	24,3	8	46	73	16	4	5,4	31,3	49,7	10,9	2,7
Kiel	99	240,0	77,7	25,1	4	42	42	7	4	4,0	42,4	42,4	7,1	4,0
Köln	167	230,2	74,5	30,6	1	56	70	26	14	0,6	33,5	41,9	15,6	8,4
Leipzig	176	242,6	78,5	22,5	2	86	72	11	5	1,1	48,9	40,9	6,3	2,8
Lübeck	102	240,0	77,7	22,8	2	45	42	12	1	2,0	44,1	41,2	11,8	1,0
Magdeburg	156	238,7	77,3	20,8	2	60	78	14	2	1,3	38,5	50,0	9,0	1,3
Mainz	144	242,5	78,5	19,5	2	66	61	15	0	1,4	45,8	42,4	10,4	0,0
Mannheim	88	249,9	80,9	16,5	2	55	30	1	0	2,3	62,5	34,1	1,1	0,0
Marburg	134	244,0	79,0	21,7	3	69	48	14	0	2,2	51,5	35,8	10,4	0,0
München LMU	230	244,1	79,0	22,9	10	108	91	21	0	4,3	47,0	39,6	9,1	0,0
München TU	129	248,1	80,3	19,8	3	76	42	6	2	2,3	58,9	32,6	4,7	1,6
Münster	94	250,3	81,0	20,4	11	51	25	7	0	11,7	54,3	26,6	7,4	0,0
Regensburg	95	243,3	78,7	27,5	8	45	31	7	4	8,4	47,4	32,6	7,4	4,2
Rostock	173	240,6	77,9	19,4	5	66	84	18	0	2,9	38,2	48,6	10,4	0,0
Tübingen	153	242,6	78,5	24,9	10	74	48	19	2	6,5	48,4	31,4	12,4	1,3
Ulm	152	241,8	78,2	20,2	3	68	66	14	1	2,0	44,7	43,4	9,2	0,7
Witten/Herdecke	32	228,3	73,9	15,9	0	5	20	7	0	0,0	15,6	62,5	21,9	0,0
Würzburg	107	245,8	79,5	25,2	10	48	38	8	3	9,3	44,9	35,5	7,5	2,8
Gesamt	5137	240,7	77,9	23,4	180	2201	2124	531	101	3,5	42,8	41,3	10,3	2,0

## 2 Zweiter Abschnitt der Ärztlichen Prüfung

### 2.1 Schriftlicher Teil (Prüfungen nach ÄAppO 2002)

#### 2.1.5 Prüfungsergebnisse der Gesamtteilnehmer nach Hochschulen

##### 2.1.5.2 Frühjahr 2015

Hochschule	Teilnehmer	Durchschnittl. Prüfungsleist.		Standard-abw.	Notenverteilung									
		abs.	in %		absolut					in Prozent				
					1	2	3	4	5	1	2	3	4	5
Aachen	6	211,3	66,5	41,2	0	1	1	3	1	0,0	16,7	16,7	50,0	16,7
Berlin	31	219,1	68,9	35,9	0	8	6	10	7	0,0	25,8	19,4	32,3	22,6
Bochum	11	223,0	70,1	31,5	0	2	3	3	3	0,0	18,2	27,3	27,3	27,3
Bonn	6	208,8	65,7	32,6	0	1	1	2	2	0,0	16,7	16,7	33,3	33,3
Dresden	6	229,5	72,2	37,9	0	2	1	3	0	0,0	33,3	16,7	50,0	0,0
Düsseldorf	14	226,7	71,3	21,3	0	2	4	7	1	0,0	14,3	28,6	50,0	7,1
Erlangen	6	237,5	74,7	39,6	0	3	1	1	1	0,0	50,0	16,7	16,7	16,7
Essen	5	195,2	61,4	52,8	0	1	0	1	3	0,0	20,0	0,0	20,0	60,0
Frankfurt	8	213,1	67,0	31,1	0	1	1	4	2	0,0	12,5	12,5	50,0	25,0
Freiburg	3	233,0	73,3	26,2	0	1	1	1	0	0,0	33,3	33,3	33,3	0,0
Gießen	6	209,8	66,0	39,7	0	1	0	4	1	0,0	16,7	0,0	66,7	16,7
Göttingen	4	211,5	66,5	15,6	0	0	2	2	0	0,0	0,0	50,0	50,0	0,0
Greifswald	2	258,5	81,3	27,6	0	1	1	0	0	0,0	50,0	50,0	0,0	0,0
Halle	7	237,3	74,6	22,1	0	1	4	2	0	0,0	14,3	57,1	28,6	0,0
Hamburg	12	228,7	71,9	25,0	0	2	4	6	0	0,0	16,7	33,3	50,0	0,0
Hannover	5	205,0	64,5	33,7	0	0	1	3	1	0,0	0,0	20,0	60,0	20,0
Heidelberg	4	242,5	76,3	37,6	1	0	2	1	0	25,0	0,0	50,0	25,0	0,0
Homburg	6	223,3	70,2	19,8	0	0	4	2	0	0,0	0,0	66,7	33,3	0,0
Jena	9	226,4	71,2	24,8	0	1	5	2	1	0,0	11,1	55,6	22,2	11,1
Kiel	11	231,5	72,8	17,4	0	0	9	2	0	0,0	0,0	81,8	18,2	0,0
Köln	13	220,0	69,2	40,1	0	3	2	6	2	0,0	23,1	15,4	46,2	15,4
Leipzig	19	226,5	71,2	35,4	0	4	8	4	3	0,0	21,1	42,1	21,1	15,8
Lübeck	7	222,3	69,9	31,6	0	1	3	1	2	0,0	14,3	42,9	14,3	28,6
Magdeburg	4	191,3	60,1	28,9	0	0	1	0	3	0,0	0,0	25,0	0,0	75,0
Mainz	3	226,3	71,2	17,8	0	0	2	1	0	0,0	0,0	66,7	33,3	0,0
Mannheim	5	243,2	76,5	24,1	0	1	3	1	0	0,0	20,0	60,0	20,0	0,0
Marburg	2	253,0	79,6	19,8	0	1	1	0	0	0,0	50,0	50,0	0,0	0,0
München LMU	14	244,4	76,8	18,0	0	4	8	2	0	0,0	28,6	57,1	14,3	0,0
München TU	9	235,6	74,1	41,2	0	5	0	3	1	0,0	55,6	0,0	33,3	11,1
Münster	3	221,3	69,6	35,5	0	1	0	1	1	0,0	33,3	0,0	33,3	33,3
Regensburg	7	226,3	71,2	25,8	0	1	2	3	1	0,0	14,3	28,6	42,9	14,3
Rostock	2	248,5	78,1	37,5	0	1	0	1	0	0,0	50,0	0,0	50,0	0,0
Tübingen	9	228,9	72,0	32,3	0	2	5	0	2	0,0	22,2	55,6	0,0	22,2
Ulm	5	258,2	81,2	29,4	1	2	1	1	0	20,0	40,0	20,0	20,0	0,0
Witten/Herdecke	2	251,0	78,9	29,7	0	1	1	0	0	0,0	50,0	50,0	0,0	0,0
Würzburg	5	208,6	65,6	43,8	0	1	1	1	2	0,0	20,0	20,0	20,0	40,0
Gesamt	271	225,6	70,9	32,4	2	56	89	84	40	0,7	20,7	32,8	31,0	14,8

## 2 Zweiter Abschnitt der Ärztlichen Prüfung

### 2.1 Schriftlicher Teil (Prüfungen nach ÄAppO 2002)

#### 2.1.5 Prüfungsergebnisse der Gesamtteilnehmer nach Hochschulen

##### 2.1.5.3 Grafische Darstellung der Standardwerte, Prüfungstermine Herbst 2014 und Frühjahr 2015 zusammengefasst

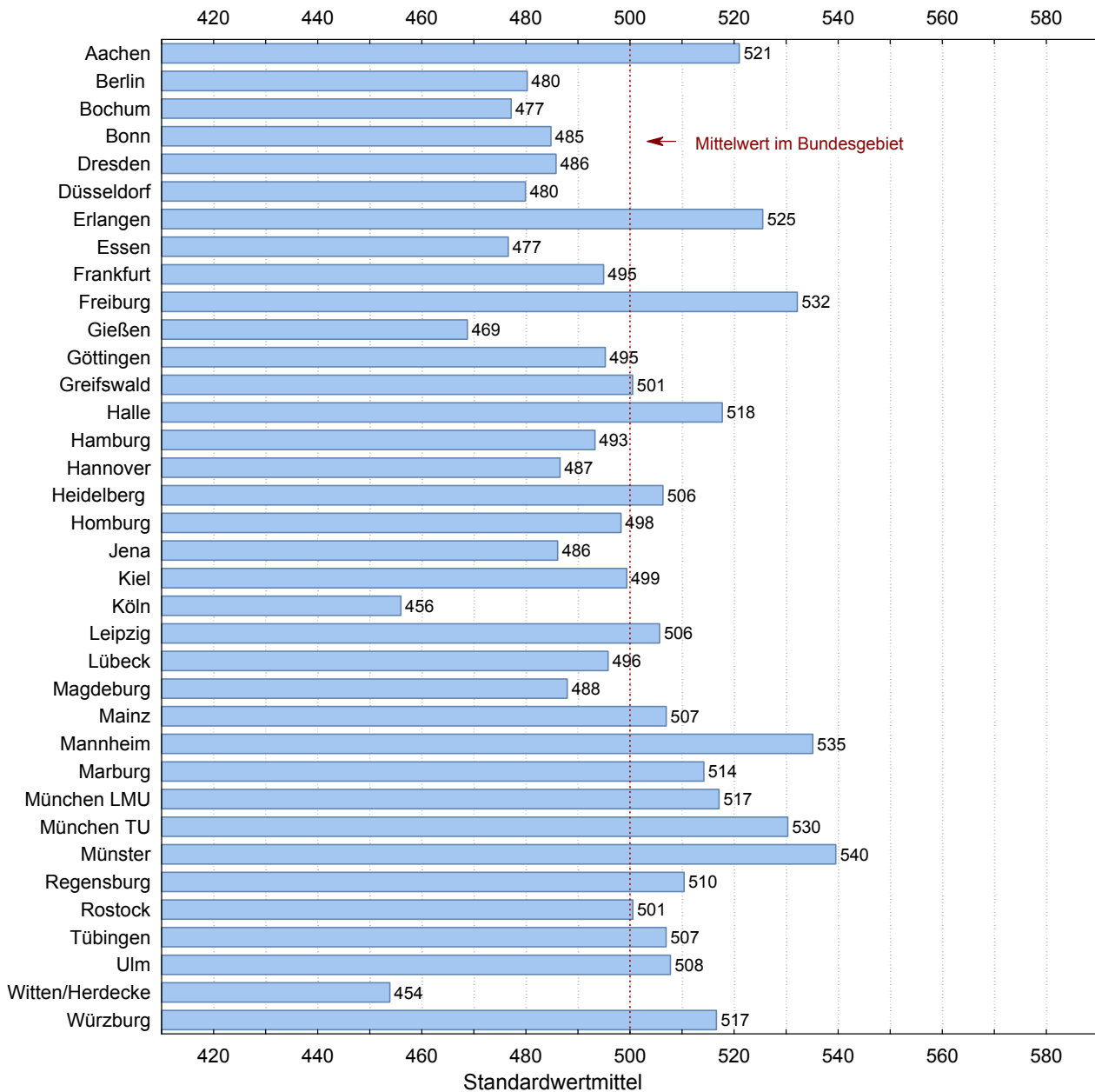

## 2 Zweiter Abschnitt der Ärztlichen Prüfung

### 2.1 Schriftlicher Teil (Prüfungen nach ÄAppO 2002)

#### 2.1.6 Prüfungsergebnisse der Referenzgruppe nach Hochschulen

##### 2.1.6.1 Herbst 2014

Hochschule	Teilnehmer	Durchschnittl. Prüfungsleist.		Standardabw.	Notenverteilung									
		abs.	in %		absolut					in Prozent				
					1	2	3	4	5	1	2	3	4	5
Aachen	111	248,0	80,3	18,6	4	60	43	4	0	3,6	54,1	38,7	3,6	0,0
Berlin	123	243,2	78,7	21,6	5	53	54	9	2	4,1	43,1	43,9	7,3	1,6
Bochum	122	239,5	77,5	19,4	0	52	59	10	1	0,0	42,6	48,4	8,2	0,8
Bonn	55	250,0	80,9	13,2	1	34	20	0	0	1,8	61,8	36,4	0,0	0,0
Dresden	85	244,2	79,0	17,7	3	41	38	3	0	3,5	48,2	44,7	3,5	0,0
Düsseldorf	112	245,1	79,3	18,0	4	52	51	5	0	3,6	46,4	45,5	4,5	0,0
Erlangen	74	252,7	81,8	21,5	5	51	14	3	1	6,8	68,9	18,9	4,1	1,4
Essen	57	247,4	80,1	19,8	4	30	20	3	0	7,0	52,6	35,1	5,3	0,0
Frankfurt	143	245,8	79,6	19,5	4	76	56	6	1	2,8	53,1	39,2	4,2	0,7
Freiburg	61	250,3	81,0	18,4	5	35	21	0	0	8,2	57,4	34,4	0,0	0,0
Gießen	55	245,2	79,3	18,3	5	21	26	3	0	9,1	38,2	47,3	5,5	0,0
Göttingen	29	247,8	80,2	22,6	1	18	8	1	1	3,4	62,1	27,6	3,4	3,4
Greifswald	67	242,7	78,6	15,9	1	28	35	3	0	1,5	41,8	52,2	4,5	0,0
Halle	85	247,5	80,1	17,2	2	45	33	5	0	2,4	52,9	38,8	5,9	0,0
Hamburg	135	243,5	78,8	18,1	3	61	62	8	1	2,2	45,2	45,9	5,9	0,7
Hannover	112	241,8	78,2	19,8	2	49	51	8	2	1,8	43,8	45,5	7,1	1,8
Heidelberg	101	243,9	78,9	21,3	5	47	41	8	0	5,0	46,5	40,6	7,9	0,0
Homburg	66	249,8	80,8	16,5	3	40	22	1	0	4,5	60,6	33,3	1,5	0,0
Jena	102	242,9	78,6	21,9	7	38	53	3	1	6,9	37,3	52,0	2,9	1,0
Kiel	75	248,5	80,4	15,5	4	39	31	1	0	5,3	52,0	41,3	1,3	0,0
Köln	75	244,3	79,1	20,7	1	39	30	4	1	1,3	52,0	40,0	5,3	1,3
Leipzig	116	246,2	79,7	18,7	2	59	49	6	0	1,7	50,9	42,2	5,2	0,0
Lübeck	53	246,1	79,6	18,9	1	29	19	4	0	1,9	54,7	35,8	7,5	0,0
Magdeburg	105	241,5	78,2	18,7	2	43	55	4	1	1,9	41,0	52,4	3,8	1,0
Mainz	53	247,4	80,1	20,0	2	28	20	3	0	3,8	52,8	37,7	5,7	0,0
Mannheim	69	250,9	81,2	15,3	1	46	21	1	0	1,4	66,7	30,4	1,4	0,0
Marburg	89	252,0	81,6	14,9	2	60	27	0	0	2,2	67,4	30,3	0,0	0,0
München LMU	146	250,4	81,0	18,3	8	82	54	2	0	5,5	56,2	37,0	1,4	0,0
München TU	83	253,0	81,9	13,7	2	59	22	0	0	2,4	71,1	26,5	0,0	0,0
Münster	36	258,4	83,6	16,7	7	21	8	0	0	19,4	58,3	22,2	0,0	0,0
Regensburg	75	249,5	80,8	18,9	8	38	28	1	0	10,7	50,7	37,3	1,3	0,0
Rostock	124	245,5	79,5	17,6	5	60	51	8	0	4,0	48,4	41,1	6,5	0,0
Tübingen	87	252,2	81,6	17,4	8	52	25	2	0	9,2	59,8	28,7	2,3	0,0
Ulm	107	246,6	79,8	17,3	3	55	44	5	0	2,8	51,4	41,1	4,7	0,0
Witten/Herdecke	14	238,4	77,1	12,4	0	4	10	0	0	0,0	28,6	71,4	0,0	0,0
Würzburg	54	250,8	81,2	20,6	7	25	19	3	0	13,0	46,3	35,2	5,6	0,0
Gesamt	3056	246,6	79,8	18,8	127	1570	1220	127	12	4,2	51,4	39,9	4,2	0,4

## 2 Zweiter Abschnitt der Ärztlichen Prüfung

### 2.1 Schriftlicher Teil (Prüfungen nach ÄAppO 2002)

#### 2.1.6 Prüfungsergebnisse der Referenzgruppe nach Hochschulen

##### 2.1.6.2 Frühjahr 2015

Hochschule	Teilnehmer	Durchschnittl. Prüfungsleist.		Standard-abw.	Notenverteilung									
		abs.	in %		absolut					in Prozent				
					1	2	3	4	5	1	2	3	4	5
Leipzig	3	229,0	72,0	65,8	0	2	0	0	1	0,0	66,7	0,0	0,0	33,3
Rostock <sup>1</sup>	1													
Tübingen <sup>1</sup>	1													
Gesamt	5	229,6	72,2	46,9	0	2	1	1	1	0,0	40,0	20,0	20,0	20,0

<sup>1</sup>Aus Datenschutzgründen werden Ergebnisse einzelner Teilnehmer nicht angegeben, bei den Berechnungen aber berücksichtigt.

## 2 Zweiter Abschnitt der Ärztlichen Prüfung

### 2.1 Schriftlicher Teil (Prüfungen nach ÄAppO 2002)

#### 2.1.6 Prüfungsergebnisse der Referenzgruppe nach Hochschulen

##### 2.1.6.3 Grafische Darstellung der Standardwerte, Prüfungstermine Herbst 2014 und Frühjahr 2015 zusammengefasst

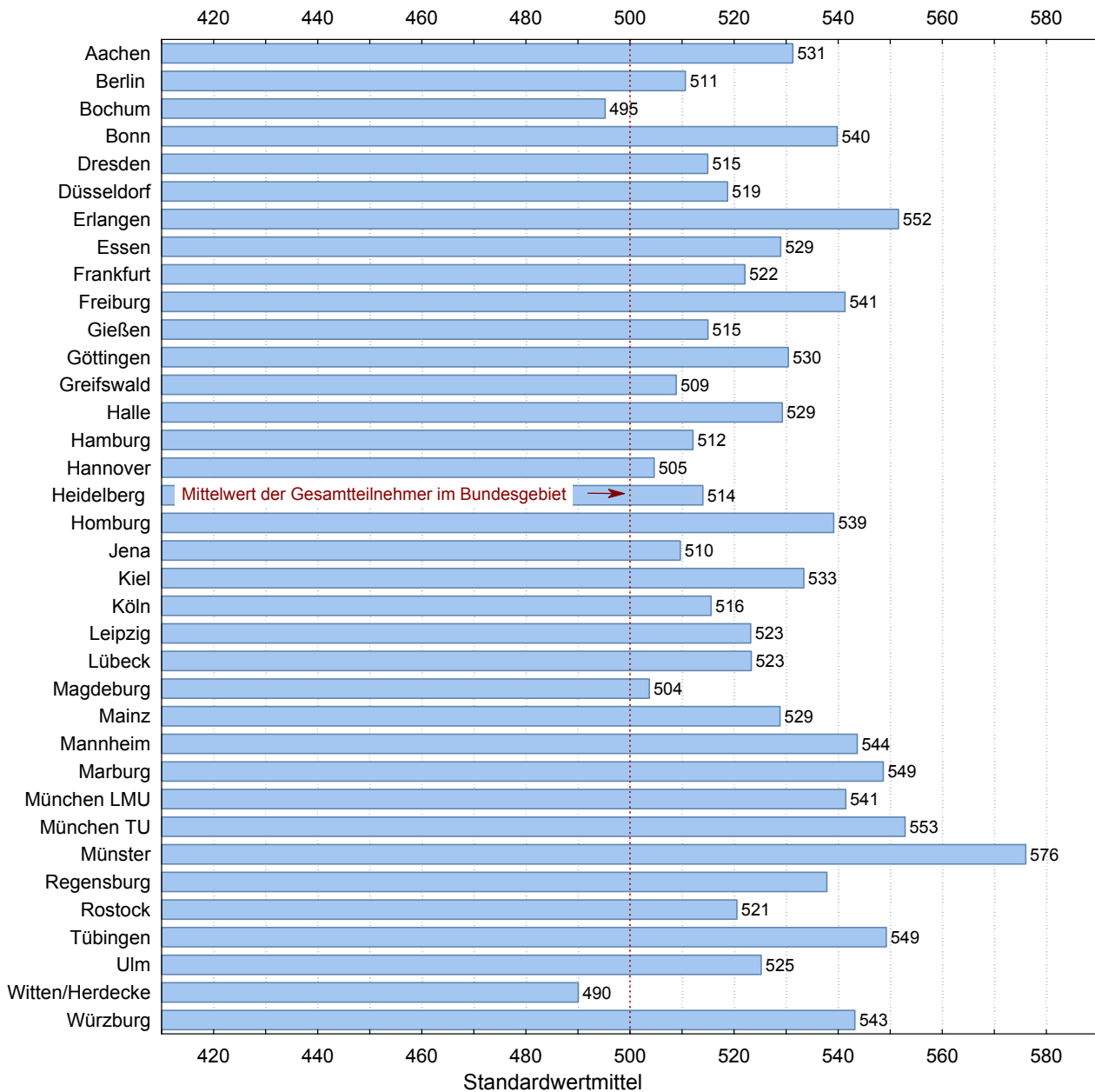

## 2 Zweiter Abschnitt der Ärztlichen Prüfung

### 2.1 Schriftlicher Teil (Prüfungen nach ÄAppO 2002)

#### 2.1.7 Ergebnisse in den Aufgabengruppen in Standardwerten nach Hochschulen

##### 2.1.7.1 Herbst 2014

Hochschule	Teilnehmer	nicht bestandene Examen		Einzelaufgaben		Fallstudien		Gesamtprüfung	
				138 Aufgaben		171 Aufgaben		309 Aufgaben	
		abs.	%	Mittelwert	Std. abw.	Mittelwert	Std. abw.	Mittelwert	Std. abw.
Aachen	140	1	0,7	524	88	522	99	524	94
Berlin	289	8	2,8	487	105	480	103	482	105
Bochum	172	4	2,3	487	98	472	99	478	99
Bonn	111	2	1,8	491	101	491	102	490	102
Dresden	149	4	2,7	485	105	485	95	485	99
Düsseldorf	175	4	2,3	480	103	482	98	480	99
Erlangen	125	1	0,8	517	98	529	101	525	100
Essen	111	4	3,6	488	111	476	111	481	111
Frankfurt	203	6	3,0	494	105	498	104	496	104
Freiburg	158	1	0,6	530	88	533	89	533	88
Gießen	132	5	3,8	476	112	469	107	471	110
Göttingen	110	5	4,5	493	110	499	101	496	105
Greifswald	122	0	0,0	493	81	503	83	499	80
Halle	128	1	0,8	522	85	514	90	518	87
Hamburg	209	3	1,4	496	90	491	88	493	89
Hannover	154	6	3,9	496	99	483	102	488	101
Heidelberg	175	2	1,1	512	100	501	100	506	100
Homburg	96	2	2,1	498	110	499	109	499	110
Jena	147	4	2,7	486	103	487	106	486	104
Kiel	99	4	4,0	493	108	501	105	497	108
Köln	167	14	8,4	457	132	456	126	455	131
Leipzig	176	5	2,8	511	97	506	96	508	96
Lübeck	102	1	1,0	493	105	501	93	497	98
Magdeburg	156	2	1,3	489	90	495	88	492	89
Mainz	144	0	0,0	508	83	507	86	508	84
Mannheim	88	0	0,0	538	68	538	75	539	71
Marburg	134	0	0,0	512	92	515	95	514	93
München LMU	230	0	0,0	508	95	519	100	515	98
München TU	129	2	1,6	529	84	532	87	532	85
Münster	94	0	0,0	536	81	542	92	541	87
Regensburg	95	4	4,2	505	117	515	114	511	118
Rostock	173	0	0,0	499	83	500	85	500	83
Tübingen	153	2	1,3	513	105	503	107	508	106
Ulm	152	1	0,7	495	91	512	83	505	86
Witten/Herdecke	32	0	0,0	446	73	451	70	447	68
Würzburg	107	3	2,8	516	109	525	106	522	108
Gesamt <sup>1</sup>	5137	101	2,0	79,3	9,7	76,7	10,4	77,9	9,7

Die Rohwerte (Punktzahlen)  $X$  in der Gesamtprüfung und in jedem Fach werden nach folgender Formel in Standardwerte  $Z$  umgerechnet:  $Z = 100 * (X - M) / S + 500$ ,  $M$  ist der arithmetische Mittelwert und  $S$  die Standardabweichung der betreffenden Rohwertverteilung. Durch diese Transformation haben Mittelwerte und Standardabweichungen der Standardwerte für die Gesamtprüfung und für jedes Fach die Werte 500 und 100. Den Standardwerten ist unmittelbar zu entnehmen, ob sie überdurchschnittlich (größer 500) oder unterdurchschnittlich (kleiner 500) sind.

<sup>1</sup>In der letzten Zeile sind an Stelle von Mittelwert und Standardabweichung der Standardwerte der prozentuale Mittelwert der Rohwerte und der prozentuale Variationskoeffizient  $V = 100 * S/M$  eingetragen.

## 2 Zweiter Abschnitt der Ärztlichen Prüfung

### 2.1 Schriftlicher Teil (Prüfungen nach ÄAppO 2002)

#### 2.1.7 Ergebnisse in den Aufgabengruppen in Standardwerten nach Hochschulen

##### 2.1.7.2 Frühjahr 2015

Hochschule	Teilnehmer	nicht bestandene Examen		Einzelaufgaben		Fallstudien		Gesamtprüfung	
		abs.	%	140 Aufgaben		178 Aufgaben		318 Aufgaben	
				Mittelwert	Std. abw.	Mittelwert	Std. abw.	Mittelwert	Std. abw.
Aachen	6	1	16,7	447	128	465	122	456	127
Berlin	31	7	22,6	470	113	488	108	480	111
Bochum	11	3	27,3	496	81	489	106	492	97
Bonn	6	2	33,3	429	97	465	109	448	101
Dresden	6	0	0,0	510	115	513	123	512	117
Düsseldorf	14	1	7,1	503	57	504	72	504	66
Erlangen	6	1	16,7	546	110	528	126	537	122
Essen	5	3	60,0	401	153	415	163	406	163
Frankfurt	8	2	25,0	461	88	464	99	462	96
Freiburg	3	0	0,0	531	115	516	53	523	81
Gießen	6	1	16,7	473	117	438	121	452	122
Göttingen	4	0	0,0	457	67	459	34	457	48
Greifswald	2	0	0,0	614	91	588	77	602	86
Halle	7	0	0,0	543	85	530	63	536	68
Hamburg	12	0	0,0	510	88	508	71	510	77
Hannover	5	1	20,0	438	143	438	71	437	104
Heidelberg	4	0	0,0	560	95	544	126	552	116
Homburg	6	0	0,0	496	69	491	55	493	61
Jena	9	1	11,1	499	73	505	77	503	76
Kiel	11	0	0,0	525	41	512	81	518	54
Köln	13	2	15,4	482	120	484	122	483	124
Leipzig	19	3	15,8	509	112	498	106	503	109
Lübeck	7	2	28,6	478	105	499	92	490	98
Magdeburg	4	3	75,0	394	114	399	70	394	89
Mainz	3	0	0,0	502	34	502	69	502	55
Mannheim	5	0	0,0	525	48	573	93	554	74
Marburg	2	0	0,0	564	71	596	52	585	62
München LMU	14	0	0,0	557	65	556	52	558	55
München TU	9	1	11,1	535	103	526	141	531	127
Münster	3	1	33,3	507	100	473	120	487	110
Regensburg	7	1	14,3	516	63	492	92	502	80
Rostock	2	0	0,0	561	117	575	110	571	115
Tübingen	9	2	22,2	519	107	503	92	510	99
Ulm	5	0	0,0	600	91	596	88	601	91
Witten/Herdecke	2	0	0,0	578	71	575	103	579	91
Würzburg	5	2	40,0	450	129	449	136	448	135
Gesamt <sup>1</sup>	271	40	14,8	72,9	13,7	69,4	15,7	70,9	14,4

Die Rohwerte (Punktzahlen)  $X$  in der Gesamtprüfung und in jedem Fach werden nach folgender Formel in Standardwerte  $Z$  umgerechnet:  $Z = 100 * (X - M) / S + 500$ ,  $M$  ist der arithmetische Mittelwert und  $S$  die Standardabweichung der betreffenden Rohwertverteilung. Durch diese Transformation haben Mittelwerte und Standardabweichungen der Standardwerte für die Gesamtprüfung und für jedes Fach die Werte 500 und 100. Den Standardwerten ist unmittelbar zu entnehmen, ob sie überdurchschnittlich (größer 500) oder unterdurchschnittlich (kleiner 500) sind.

<sup>1</sup>In der letzten Zeile sind an Stelle von Mittelwert und Standardabweichung der Standardwerte der prozentuale Mittelwert der Rohwerte und der prozentuale Variationskoeffizient  $V = 100 * S/M$  eingetragen.

## 2 Zweiter Abschnitt der Ärztlichen Prüfung

### 2.2 Mündlicher Teil (Prüfungen nach ÄAppO 2002)

#### 2.2.1 Teilnehmerzusammensetzung nach Hochschulen

##### 2.2.1.1 Herbst 2014

Hochschule	Teilnehmerzahl	Anzahl der Fachsemester								Studiendauer Erstteiln.	Erstteilnehmer		Wiederholungen				Ausländische Studierende		Frauen	
		12		13		14		>14					erste		zweite					
		abs.	%	abs.	%	abs.	%	abs.	%		abs.	%	abs.	%	abs.	%	abs.	%		
Aachen	137	110	80,3	2	1,5	19	13,9	6	4,4	12,5	137	100,0	0	0,0	0	0,0	1	0,7	98	71,5
Berlin	282	123	43,6	89	31,6	36	12,8	34	12,1	13,1	279	98,9	3	1,1	0	0,0	24	8,5	168	59,6
Bochum	174	122	70,1	5	2,9	24	13,8	23	13,2	12,9	170	97,7	3	1,7	1	0,6	13	7,5	106	60,9
Bonn	109	55	50,5	10	9,2	27	24,8	17	15,6	13,8	108	99,1	1	0,9	0	0,0	8	7,3	78	71,6
Dresden	146	84	57,5	20	13,7	31	21,2	11	7,5	12,8	145	99,3	1	0,7	0	0,0	4	2,7	98	67,1
Düsseldorf	174	112	64,4	6	3,4	35	20,1	21	12,1	13,1	171	98,3	2	1,1	1	0,6	17	9,8	117	67,2
Erlangen	120	73	60,8	30	25,0	9	7,5	8	6,7	12,7	120	100,0	0	0,0	0	0,0	11	9,2	79	65,8
Essen	108	57	52,8	9	8,3	32	29,6	10	9,3	13,1	107	99,1	1	0,9	0	0,0	5	4,6	80	74,1
Frankfurt	199	143	71,9	3	1,5	37	18,6	16	8,0	12,9	199	100,0	0	0,0	0	0,0	15	7,5	122	61,3
Freiburg	159	61	38,4	9	5,7	70	44,0	19	11,9	13,4	158	99,4	1	0,6	0	0,0	10	6,3	97	61,0
Gießen	127	55	43,3	43	33,9	15	11,8	14	11,0	13,2	126	99,2	1	0,8	0	0,0	11	8,7	61	48,0
Göttingen	108	29	26,9	40	37,0	21	19,4	18	16,7	13,5	108	100,0	0	0,0	0	0,0	10	9,3	60	55,6
Greifswald	121	67	55,4	1	0,8	35	28,9	18	14,9	13,3	121	100,0	0	0,0	0	0,0	5	4,1	67	55,4
Halle	127	85	66,9	4	3,1	28	22,0	10	7,9	12,8	126	99,2	1	0,8	0	0,0	3	2,4	81	63,8
Hamburg	204	133	65,2	9	4,4	41	20,1	21	10,3	13,0	202	99,0	2	1,0	0	0,0	11	5,4	117	57,4
Hannover	146	111	76,0	6	4,1	19	13,0	10	6,8	12,7	146	100,0	0	0,0	0	0,0	5	3,4	97	66,4
Heidelberg	174	101	58,0	7	4,0	50	28,7	16	9,2	13,1	174	100,0	0	0,0	0	0,0	14	8,0	90	51,7
Homburg	91	66	72,5	2	2,2	17	18,7	6	6,6	12,6	90	98,9	1	1,1	0	0,0	6	6,6	53	58,2
Jena	146	102	69,9	10	6,8	21	14,4	13	8,9	12,7	145	99,3	1	0,7	0	0,0	7	4,8	109	74,7
Kiel	97	75	77,3	2	2,1	14	14,4	6	6,2	12,7	97	100,0	0	0,0	0	0,0	4	4,1	64	66,0
Köln	157	74	47,1	48	30,6	15	9,6	20	12,7	13,0	153	97,5	3	1,9	1	0,6	17	10,8	90	57,3
Leipzig	173	116	67,1	25	14,5	20	11,6	12	6,9	12,6	171	98,8	1	0,6	1	0,6	6	3,5	112	64,7
Lübeck	101	53	52,5	7	6,9	29	28,7	12	11,9	13,2	100	99,0	1	1,0	0	0,0	9	8,9	62	61,4
Magdeburg	156	105	67,3	3	1,9	37	23,7	11	7,1	12,8	154	98,7	1	0,6	1	0,6	7	4,5	107	68,6
Mainz	144	53	36,8	52	36,1	29	20,1	10	6,9	13,1	143	99,3	1	0,7	0	0,0	9	6,3	93	64,6
Mannheim	90	69	76,7	3	3,3	13	14,4	5	5,6	12,7	88	97,8	2	2,2	0	0,0	4	4,4	50	55,6
Marburg	132	89	67,4	6	4,5	25	18,9	12	9,1	12,9	132	100,0	0	0,0	0	0,0	9	6,8	77	58,3
München LMU	228	146	64,0	7	3,1	49	21,5	26	11,4	13,0	228	100,0	0	0,0	0	0,0	29	12,7	131	57,5
München TU	124	83	66,9	10	8,1	26	21,0	5	4,0	12,7	123	99,2	1	0,8	0	0,0	5	4,0	81	65,3
Münster	92	36	39,1	26	28,3	24	26,1	6	6,5	13,3	92	100,0	0	0,0	0	0,0	1	1,1	62	67,4
Regensburg	91	75	82,4	2	2,2	8	8,8	6	6,6	12,5	91	100,0	0	0,0	0	0,0	1	1,1	63	69,2
Rostock	173	124	71,7	3	1,7	38	22,0	8	4,6	12,7	173	100,0	0	0,0	0	0,0	2	1,2	106	61,3
Tübingen	150	87	58,0	37	24,7	9	6,0	17	11,3	12,9	150	100,0	0	0,0	0	0,0	9	6,0	95	63,3
Ulm	149	107	71,8	2	1,3	26	17,4	14	9,4	12,8	149	100,0	0	0,0	0	0,0	8	5,4	86	57,7
Witten/Herdecke	32	14	43,8	10	31,3	1	3,1	7	21,9	13,2	31	96,9	1	3,1	0	0,0	3	9,4	23	71,9
Würzburg	108	54	50,0	36	33,3	10	9,3	8	7,4	12,9	107	99,1	1	0,9	0	0,0	5	4,6	57	52,8
Gesamt	5049	3049	60,4	584	11,6	940	18,6	476	9,4	12,9	5014	99,3	30	0,6	5	0,1	308	6,1	3137	62,1

## 2 Zweiter Abschnitt der Ärztlichen Prüfung

### 2.2 Mündlicher Teil (Prüfungen nach ÄAppO 2002)

#### 2.2.1 Teilnehmerzusammensetzung nach Hochschulen

##### 2.2.1.2 Frühjahr 2015

Hochschule	Teilnehmerzahl	Anzahl der Fachsemester						Studiendauer Erstteiln.	Erstteilnehmer	Wiederholungen			Ausländische Studierende		Frauen					
		12		13		14				erste		zweite		abs.	%	abs.	%			
		abs.	%	abs.	%	abs.	%			abs.	%	abs.	%							
Aachen	3	0	0,0	0	0,0	0	0,0	3	100,0	26,7	3	100,0	0	0,0	0	0,0	2	66,7		
Berlin	22	0	0,0	8	36,4	5	22,7	9	40,9	14,9	22	100,0	0	0,0	0	0,0	2	9,1	17	77,3
Bochum	8	0	0,0	1	12,5	2	25,0	5	62,5	15,5	6	75,0	2	25,0	0	0,0	1	12,5	5	62,5
Bonn	3	0	0,0	0	0,0	1	33,3	2	66,7	17,0	3	100,0	0	0,0	0	0,0	0	0,0	2	66,7
Dresden	3	0	0,0	2	66,7	1	33,3	0	0,0	13,3	3	100,0	0	0,0	0	0,0	0	0,0	2	66,7
Düsseldorf	8	0	0,0	2	25,0	0	0,0	6	75,0	17,9	8	100,0	0	0,0	0	0,0	3	37,5	6	75,0
Erlangen	4	0	0,0	3	75,0	0	0,0	1	25,0	13,5	4	100,0	0	0,0	0	0,0	2	50,0	2	50,0
Essen	3	0	0,0	0	0,0	1	33,3	2	66,7	14,5	2	66,7	1	33,3	0	0,0	1	33,3	3	100,0
Frankfurt	3	0	0,0	1	33,3	0	0,0	2	66,7	21,0	3	100,0	0	0,0	0	0,0	0	0,0	0	0,0
Freiburg	2	0	0,0	0	0,0	0	0,0	2	100,0	17,5	2	100,0	0	0,0	0	0,0	0	0,0	2	100,0
Gießen	2	0	0,0	1	50,0	1	50,0	0	0,0	13,0	1	50,0	1	50,0	0	0,0	1	50,0	1	50,0
Greifswald	2	0	0,0	0	0,0	0	0,0	2	100,0	17,0	2	100,0	0	0,0	0	0,0	0	0,0	2	100,0
Halle	6	0	0,0	3	50,0	0	0,0	3	50,0	15,7	6	100,0	0	0,0	0	0,0	0	0,0	2	33,3
Hamburg	11	0	0,0	4	36,4	1	9,1	6	54,5	17,1	9	81,8	2	18,2	0	0,0	1	9,1	10	90,9
Hannover <sup>1</sup>	1																			
Heidelberg	2	0	0,0	0	0,0	0	0,0	2	100,0	16,0	2	100,0	0	0,0	0	0,0	0	0,0	2	100,0
Homburg	4	0	0,0	2	50,0	0	0,0	2	50,0	14,5	4	100,0	0	0,0	0	0,0	0	0,0	1	25,0
Jena	6	0	0,0	2	33,3	2	33,3	2	33,3	14,2	6	100,0	0	0,0	0	0,0	1	16,7	5	83,3
Kiel	8	0	0,0	1	12,5	1	12,5	6	75,0	15,6	7	87,5	1	12,5	0	0,0	0	0,0	7	87,5
Köln	7	0	0,0	4	57,1	0	0,0	3	42,9	15,6	7	100,0	0	0,0	0	0,0	4	57,1	4	57,1
Leipzig	16	3	18,8	4	25,0	3	18,8	6	37,5	13,6	14	87,5	2	12,5	0	0,0	2	12,5	11	68,8
Lübeck	7	0	0,0	0	0,0	1	14,3	6	85,7	18,6	7	100,0	0	0,0	0	0,0	0	0,0	7	100,0
Magdeburg <sup>1</sup>	1																			
Mainz	3	0	0,0	0	0,0	1	33,3	2	66,7	15,0	3	100,0	0	0,0	0	0,0	0	0,0	2	66,7
Mannheim	4	0	0,0	1	25,0	0	0,0	3	75,0	16,8	4	100,0	0	0,0	0	0,0	0	0,0	4	100,0
Marburg	2	0	0,0	1	50,0	0	0,0	1	50,0	15,0	2	100,0	0	0,0	0	0,0	0	0,0	1	50,0
München LMU	12	0	0,0	3	25,0	0	0,0	9	75,0	15,9	12	100,0	0	0,0	0	0,0	1	8,3	8	66,7
München TU	6	0	0,0	3	50,0	0	0,0	3	50,0	13,8	5	83,3	1	16,7	0	0,0	1	16,7	5	83,3
Münster <sup>1</sup>	1																			
Regensburg	5	0	0,0	1	20,0	0	0,0	4	80,0	14,8	4	80,0	1	20,0	0	0,0	0	0,0	2	40,0
Rostock	2	1	50,0	0	0,0	0	0,0	1	50,0	13,5	2	100,0	0	0,0	0	0,0	0	0,0	2	100,0
Tübingen	7	1	14,3	2	28,6	2	28,6	2	28,6	14,7	7	100,0	0	0,0	0	0,0	2	28,6	7	100,0
Ulm	5	0	0,0	0	0,0	2	40,0	3	60,0	14,6	5	100,0	0	0,0	0	0,0	1	20,0	5	100,0
Witten/Herdecke	2	0	0,0	1	50,0	0	0,0	1	50,0	14,5	2	100,0	0	0,0	0	0,0	0	0,0	2	100,0
Würzburg	2	0	0,0	1	50,0	0	0,0	1	50,0	15,0	2	100,0	0	0,0	0	0,0	0	0,0	1	50,0
Gesamt	183	5	2,7	52	28,4	25	13,7	101	55,2	15,6	172	94,0	11	6,0	0	0,0	23	12,6	135	73,8

<sup>1</sup>Aus Datenschutzgründen werden Eigenschaften einzelner Teilnehmer nicht angegeben, bei der Zusammenfassung aber berücksichtigt.

## 2 Zweiter Abschnitt der Ärztlichen Prüfung

### 2.2 Mündlicher Teil (Prüfungen nach ÄAppO 2002)

#### 2.2.2 Notenverteilung

##### 2.2.2.1 Herbst 2014

Notenverteilung		
Note	Anzahl	
	absolut	in Prozent
sehr gut	1686	33,4
gut	2459	48,7
befriedigend	736	14,6
ausreichend	148	2,9
nicht ausreichend	20	0,4
Summe	5049	
Durchschnittsnote	1,88	

##### 2.2.2.2 Frühjahr 2015

Notenverteilung		
Note	Anzahl	
	absolut	in Prozent
sehr gut	32	17,5
gut	80	43,7
befriedigend	52	28,4
ausreichend	14	7,7
nicht ausreichend	5	2,7
Summe	183	
Durchschnittsnote	2,34	

## 2 Zweiter Abschnitt der Ärztlichen Prüfung

### 2.2 Mündlicher Teil (Prüfungen nach ÄAppO 2002)

#### 2.2.3 Prüfungsergebnisse nach Staatsangehörigkeit, Geschlecht, Prüfungswiederholung und Studiendauer

##### 2.2.3.1 Herbst 2014

	Teilnehmer	Durchschnittsnote	Notenverteilung									
			absolut					in Prozent				
			1	2	3	4	5	1	2	3	4	5
Gesamtteilnehmer	5049	1,9	1686	2459	736	148	20	33,4	48,7	14,6	2,9	0,4
Deutsche	4741	1,8	1637	2350	632	108	14	34,5	49,6	13,3	2,3	0,3
ausländische Studierende	308	2,5	49	109	104	40	6	15,9	35,4	33,8	13,0	1,9
weibliche Studierende	3137	1,9	1061	1559	443	64	10	33,8	49,7	14,1	2,0	0,3
männliche Studierende	1912	1,9	625	900	293	84	10	32,7	47,1	15,3	4,4	0,5
Ersteilnehmer	5014	1,9	1685	2455	723	134	17	33,6	49,0	14,4	2,7	0,3
Erstwiederholer	30	3,3	1	3	12	13	1	3,3	10,0	40,0	43,3	3,3
Zweitwiederholer	5	3,8	0	1	1	1	2	0,0	20,0	20,0	20,0	40,0
Ersteilnehmer mit 12 Fachsemestern	3049	1,7	1182	1502	330	34	1	38,8	49,3	10,8	1,1	0,0
Ersteilnehmer mit 13 Fachsemestern	582	1,9	174	294	95	13	6	29,9	50,5	16,3	2,2	1,0
Ersteilnehmer mit 14 Fachsemestern	938	2,0	275	467	157	38	1	29,3	49,8	16,7	4,1	0,1
Ersteilnehmer mit mehr als 14 Fachs.	445	2,5	54	192	141	49	9	12,1	43,1	31,7	11,0	2,0

##### 2.2.3.2 Frühjahr 2015

	Teilnehmer	Durchschnittsnote	Notenverteilung									
			absolut					in Prozent				
			1	2	3	4	5	1	2	3	4	5
Gesamtteilnehmer	183	2,3	32	80	52	14	5	17,5	43,7	28,4	7,7	2,7
Deutsche	160	2,3	30	75	38	13	4	18,8	46,9	23,8	8,1	2,5
ausländische Studierende	23	2,7	2	5	14	1	1	8,7	21,7	60,9	4,3	4,3
weibliche Studierende	135	2,3	27	58	38	8	4	20,0	43,0	28,1	5,9	3,0
männliche Studierende	48	2,5	5	22	14	6	1	10,4	45,8	29,2	12,5	2,1
Ersteilnehmer	172	2,3	31	77	48	12	4	18,0	44,8	27,9	7,0	2,3
Erstwiederholer	11	2,9	1	3	4	2	1	9,1	27,3	36,4	18,2	9,1
Zweitwiederholer	0	0,0	0	0	0	0	0	0,0	0,0	0,0	0,0	0,0
Ersteilnehmer mit 12 Fachsemestern	5	2,4	1	2	1	1	0	20,0	40,0	20,0	20,0	0,0
Ersteilnehmer mit 13 Fachsemestern	51	2,1	13	23	13	2	0	25,5	45,1	25,5	3,9	0,0
Ersteilnehmer mit 14 Fachsemestern	24	2,0	5	14	4	1	0	20,8	58,3	16,7	4,2	0,0
Ersteilnehmer mit mehr als 14 Fachs.	92	2,5	12	38	30	8	4	13,0	41,3	32,6	8,7	4,3

## 2 Zweiter Abschnitt der Ärztlichen Prüfung

### 2.2 Mündlicher Teil (Prüfungen nach ÄAppO 2002)

#### 2.2.4 Prüfungsergebnisse der Gesamtteilnehmer nach Hochschulen

##### 2.2.4.1 Herbst 2014

Hochschule	Teilnehmer	Durchschnittsnote	Notenverteilung									
			absolut					in Prozent				
			1	2	3	4	5	1	2	3	4	5
Aachen	137	1,5	76	57	3	1	0	55,5	41,6	2,2	0,7	0,0
Berlin	282	1,9	92	139	43	6	2	32,6	49,3	15,2	2,1	0,7
Bochum	174	1,9	64	73	29	5	3	36,8	42,0	16,7	2,9	1,7
Bonn	109	1,7	51	44	13	1	0	46,8	40,4	11,9	0,9	0,0
Dresden	146	2,0	38	71	29	8	0	26,0	48,6	19,9	5,5	0,0
Düsseldorf	174	1,9	61	86	17	9	1	35,1	49,4	9,8	5,2	0,6
Erlangen	120	1,9	41	60	15	4	0	34,2	50,0	12,5	3,3	0,0
Essen	108	1,6	58	40	8	2	0	53,7	37,0	7,4	1,9	0,0
Frankfurt	199	1,8	62	113	19	4	1	31,2	56,8	9,5	2,0	0,5
Freiburg	159	1,9	47	87	21	4	0	29,6	54,7	13,2	2,5	0,0
Gießen	127	1,8	44	67	10	4	2	34,6	52,8	7,9	3,1	1,6
Göttingen	108	2,0	33	49	24	2	0	30,6	45,4	22,2	1,9	0,0
Greifswald	121	1,9	34	65	18	3	1	28,1	53,7	14,9	2,5	0,8
Halle	127	2,1	22	75	24	6	0	17,3	59,1	18,9	4,7	0,0
Hamburg	204	1,7	94	84	22	4	0	46,1	41,2	10,8	2,0	0,0
Hannover	146	1,7	58	74	12	2	0	39,7	50,7	8,2	1,4	0,0
Heidelberg	174	2,0	47	91	25	10	1	27,0	52,3	14,4	5,7	0,6
Homburg	91	1,9	29	46	11	5	0	31,9	50,5	12,1	5,5	0,0
Jena	146	1,9	40	85	17	4	0	27,4	58,2	11,6	2,7	0,0
Kiel	97	1,9	31	48	16	1	1	32,0	49,5	16,5	1,0	1,0
Köln	157	2,1	49	65	30	11	2	31,2	41,4	19,1	7,0	1,3
Leipzig	173	2,1	37	92	36	6	2	21,4	53,2	20,8	3,5	1,2
Lübeck	101	2,0	30	46	22	2	1	29,7	45,5	21,8	2,0	1,0
Magdeburg	156	1,9	50	70	31	5	0	32,1	44,9	19,9	3,2	0,0
Mainz	144	1,9	46	71	23	4	0	31,9	49,3	16,0	2,8	0,0
Mannheim	90	2,2	12	53	21	4	0	13,3	58,9	23,3	4,4	0,0
Marburg	132	1,8	50	57	23	2	0	37,9	43,2	17,4	1,5	0,0
München LMU	228	1,8	88	102	33	5	0	38,6	44,7	14,5	2,2	0,0
München TU	124	1,8	46	58	20	0	0	37,1	46,8	16,1	0,0	0,0
Münster	92	1,6	42	43	7	0	0	45,7	46,7	7,6	0,0	0,0
Regensburg	91	1,8	33	50	4	4	0	36,3	54,9	4,4	4,4	0,0
Rostock	173	2,0	42	88	37	6	0	24,3	50,9	21,4	3,5	0,0
Tübingen	150	1,9	47	75	21	5	2	31,3	50,0	14,0	3,3	1,3
Ulm	149	2,0	41	78	27	3	0	27,5	52,3	18,1	2,0	0,0
Witten/Herdecke	32	2,2	11	9	9	2	1	34,4	28,1	28,1	6,3	3,1
Würzburg	108	1,9	40	48	16	4	0	37,0	44,4	14,8	3,7	0,0
Gesamt	5049	1,9	1686	2459	736	148	20	33,4	48,7	14,6	2,9	0,4

## 2 Zweiter Abschnitt der Ärztlichen Prüfung

### 2.2 Mündlicher Teil (Prüfungen nach ÄAppO 2002)

#### 2.2.4 Prüfungsergebnisse der Gesamtteilnehmer nach Hochschulen

##### 2.2.4.2 Frühjahr 2015

Hochschule	Teilnehmer	Durchschnittsnote	Notenverteilung									
			absolut					in Prozent				
			1	2	3	4	5	1	2	3	4	5
Aachen	3	3,0	0	1	1	1	0	0,0	33,3	33,3	33,3	0,0
Berlin	22	2,3	7	6	6	2	1	31,8	27,3	27,3	9,1	4,5
Bochum	8	2,5	2	1	4	1	0	25,0	12,5	50,0	12,5	0,0
Bonn	3	2,0	0	3	0	0	0	0,0	100,0	0,0	0,0	0,0
Dresden	3	2,0	1	1	1	0	0	33,3	33,3	33,3	0,0	0,0
Düsseldorf	8	2,3	2	3	2	1	0	25,0	37,5	25,0	12,5	0,0
Erlangen	4	2,0	1	2	1	0	0	25,0	50,0	25,0	0,0	0,0
Essen	3	2,3	1	0	2	0	0	33,3	0,0	66,7	0,0	0,0
Frankfurt	3	2,7	1	1	0	0	1	33,3	33,3	0,0	0,0	33,3
Freiburg	2	2,5	0	1	1	0	0	0,0	50,0	50,0	0,0	0,0
Gießen	2	1,0	2	0	0	0	0	100,0	0,0	0,0	0,0	0,0
Greifswald	2	2,5	0	1	1	0	0	0,0	50,0	50,0	0,0	0,0
Halle	6	2,0	2	2	2	0	0	33,3	33,3	33,3	0,0	0,0
Hamburg	11	2,5	1	6	3	0	1	9,1	54,5	27,3	0,0	9,1
Hannover <sup>1</sup>	1											
Heidelberg	2	2,0	1	0	1	0	0	50,0	0,0	50,0	0,0	0,0
Homburg	4	2,3	1	2	0	1	0	25,0	50,0	0,0	25,0	0,0
Jena	6	2,3	0	4	2	0	0	0,0	66,7	33,3	0,0	0,0
Kiel	8	2,6	1	2	4	1	0	12,5	25,0	50,0	12,5	0,0
Köln	7	3,0	0	1	5	1	0	0,0	14,3	71,4	14,3	0,0
Leipzig	16	2,4	1	10	3	2	0	6,3	62,5	18,8	12,5	0,0
Lübeck	7	2,6	0	4	2	1	0	0,0	57,1	28,6	14,3	0,0
Magdeburg <sup>1</sup>	1											
Mainz	3	2,0	1	1	1	0	0	33,3	33,3	33,3	0,0	0,0
Mannheim	4	3,0	0	2	1	0	1	0,0	50,0	25,0	0,0	25,0
Marburg	2	1,5	1	1	0	0	0	50,0	50,0	0,0	0,0	0,0
München LMU	12	2,3	1	7	3	1	0	8,3	58,3	25,0	8,3	0,0
München TU	6	2,3	2	2	1	0	1	33,3	33,3	16,7	0,0	16,7
Münster <sup>1</sup>	1											
Regensburg	5	2,4	0	3	2	0	0	0,0	60,0	40,0	0,0	0,0
Rostock	2	2,0	0	2	0	0	0	0,0	100,0	0,0	0,0	0,0
Tübingen	7	2,1	1	4	2	0	0	14,3	57,1	28,6	0,0	0,0
Ulm	5	1,8	2	2	1	0	0	40,0	40,0	20,0	0,0	0,0
Witten/Herdecke	2	2,0	0	2	0	0	0	0,0	100,0	0,0	0,0	0,0
Würzburg	2	2,0	0	2	0	0	0	0,0	100,0	0,0	0,0	0,0
Gesamt	183	2,3	32	80	52	14	5	17,5	43,7	28,4	7,7	2,7

<sup>1</sup>Aus Datenschutzgründen werden Ergebnisse einzelner Teilnehmer nicht angegeben, bei den Berechnungen aber berücksichtigt.

## 2 Zweiter Abschnitt der Ärztlichen Prüfung

### 2.2 Mündlicher Teil (Prüfungen nach ÄAppO 2002)

#### 2.2.5 Prüfungsergebnisse der Erstteilnehmer mit Mindeststudienzeit nach Hochschulen

##### 2.2.5.1 Herbst 2014

Hochschule	Teilnehmer	Durchschnittsnote	Notenverteilung									
			absolut					in Prozent				
			1	2	3	4	5	1	2	3	4	5
Aachen	110	1,5	60	48	1	1	0	54,5	43,6	0,9	0,9	0,0
Berlin	123	1,8	47	56	17	2	1	38,2	45,5	13,8	1,6	0,8
Bochum	122	1,7	55	49	17	1	0	45,1	40,2	13,9	0,8	0,0
Bonn	55	1,4	37	17	1	0	0	67,3	30,9	1,8	0,0	0,0
Dresden	84	1,8	27	46	10	1	0	32,1	54,8	11,9	1,2	0,0
Düsseldorf	112	1,6	48	56	7	1	0	42,9	50,0	6,3	0,9	0,0
Erlangen	73	1,7	30	35	6	2	0	41,1	47,9	8,2	2,7	0,0
Essen	57	1,4	38	18	1	0	0	66,7	31,6	1,8	0,0	0,0
Frankfurt	143	1,7	47	88	7	1	0	32,9	61,5	4,9	0,7	0,0
Freiburg	61	1,8	22	31	8	0	0	36,1	50,8	13,1	0,0	0,0
Gießen	55	1,6	27	27	0	1	0	49,1	49,1	0,0	1,8	0,0
Göttingen	29	1,7	15	9	5	0	0	51,7	31,0	17,2	0,0	0,0
Greifswald	67	1,9	20	36	9	2	0	29,9	53,7	13,4	3,0	0,0
Halle	85	2,0	17	57	9	2	0	20,0	67,1	10,6	2,4	0,0
Hamburg	133	1,5	72	51	10	0	0	54,1	38,3	7,5	0,0	0,0
Hannover	111	1,7	44	59	7	1	0	39,6	53,2	6,3	0,9	0,0
Heidelberg	101	1,9	30	55	13	3	0	29,7	54,5	12,9	3,0	0,0
Homburg	66	1,8	22	34	9	1	0	33,3	51,5	13,6	1,5	0,0
Jena	102	1,8	33	60	8	1	0	32,4	58,8	7,8	1,0	0,0
Kiel	75	1,8	27	38	10	0	0	36,0	50,7	13,3	0,0	0,0
Köln	74	1,7	32	34	6	2	0	43,2	45,9	8,1	2,7	0,0
Leipzig	116	2,0	28	64	23	1	0	24,1	55,2	19,8	0,9	0,0
Lübeck	53	1,8	20	24	9	0	0	37,7	45,3	17,0	0,0	0,0
Magdeburg	105	1,9	31	52	20	2	0	29,5	49,5	19,0	1,9	0,0
Mainz	53	1,7	23	25	5	0	0	43,4	47,2	9,4	0,0	0,0
Mannheim	69	2,2	10	40	17	2	0	14,5	58,0	24,6	2,9	0,0
Marburg	89	1,7	40	39	10	0	0	44,9	43,8	11,2	0,0	0,0
München LMU	146	1,6	69	64	13	0	0	47,3	43,8	8,9	0,0	0,0
München TU	83	1,7	32	44	7	0	0	38,6	53,0	8,4	0,0	0,0
Münster	36	1,5	19	15	2	0	0	52,8	41,7	5,6	0,0	0,0
Regensburg	75	1,7	28	42	4	1	0	37,3	56,0	5,3	1,3	0,0
Rostock	124	1,9	36	62	23	3	0	29,0	50,0	18,5	2,4	0,0
Tübingen	87	1,8	32	45	8	2	0	36,8	51,7	9,2	2,3	0,0
Ulm	107	1,9	33	56	17	1	0	30,8	52,3	15,9	0,9	0,0
Witten/Herdecke	14	1,9	6	4	4	0	0	42,9	28,6	28,6	0,0	0,0
Würzburg	54	1,7	25	22	7	0	0	46,3	40,7	13,0	0,0	0,0
Gesamt	3049	1,7	1182	1502	330	34	1	38,8	49,3	10,8	1,1	0,0

## 2 Zweiter Abschnitt der Ärztlichen Prüfung

### 2.2 Mündlicher Teil (Prüfungen nach ÄAppO 2002)

#### 2.2.5 Prüfungsergebnisse der Erstteilnehmer mit Mindeststudienzeit nach Hochschulen

##### 2.2.5.2 Frühjahr 2015

Hochschule	Teilnehmer	Durchschnittsnote	Notenverteilung									
			absolut					in Prozent				
			1	2	3	4	5	1	2	3	4	5
Leipzig	3	3,0	0	1	1	1	0	0,0	33,3	33,3	33,3	0,0
Rostock <sup>1</sup>	1											
Tübingen <sup>1</sup>	1											
Gesamt	5	2,4	1	2	1	1	0	20,0	40,0	20,0	20,0	0,0

<sup>1</sup>Aus Datenschutzgründen werden Ergebnisse einzelner Teilnehmer nicht angegeben, bei den Berechnungen aber berücksichtigt.

## 2 Zweiter Abschnitt der Ärztlichen Prüfung

### 2.3 Gesamtprüfung (Prüfungen nach ÄAppO 2002)

#### 2.3.1 Notenverteilung der bestandenen Prüfungen

##### 2.3.1.1 Herbst 2014

Notenverteilung		
Note	Anzahl	
	absolut	in Prozent
sehr gut	1208	23,9
gut	2871	56,9
befriedigend	873	17,3
ausreichend	95	1,9
Summe	5047	

##### 2.3.1.2 Frühjahr 2015

Notenverteilung		
Note	Anzahl	
	absolut	in Prozent
sehr gut	20	9,1
gut	95	43,2
befriedigend	85	38,6
ausreichend	20	9,1
Summe	220	

## 2 Zweiter Abschnitt der Ärztlichen Prüfung

### 2.3 Gesamtprüfung (Prüfungen nach ÄAppO 2002)

#### 2.3.2 Zusammenhang zwischen den Noten im schriftlichen und mündlichen Teil aller Prüfungen

##### 2.3.2.1 Herbst 2014

		Note mündlicher Examensteil							Gesamt Anteil <sup>1</sup>	
		fehlt	1	2	3	4	5			
Note schriftlicher Examensteil	fehlt		0	0	0	0	2	2		
	1	0	140	36	4	0	0	180	3,5	
	2	4	1032	1025	131	10	0	2202	42,7	
	3	7	485	1194	396	54	4	2140	41,5	
	4	8	32	204	209	95	4	552	10,6	
	5	16	0	12	25	30	20	103	1,7	
	Gesamt Anteil <sup>1</sup>	35	1689	2471	765	189	30	5179		
			32,8	48,1	14,9	3,7	0,5			

##### 2.3.2.2 Frühjahr 2015

		Note mündlicher Examensteil							Gesamt Anteil <sup>1</sup>	
		fehlt	1	2	3	4	5			
Note schriftlicher Examensteil	fehlt		0	0	0	2	0	2		
	1	0	2	0	0	0	0	2	0,8	
	2	0	18	27	8	3	0	56	21,9	
	3	4	11	47	24	3	0	89	33,2	
	4	4	2	18	37	20	3	84	31,3	
	5	7	0	4	14	12	3	40	12,9	
	Gesamt Anteil <sup>1</sup>	15	33	96	83	40	6	273		
			12,9	37,5	32,4	14,8	2,3			

<sup>1</sup>Notenanteile in Prozent, bezogen auf die Fälle, von denen Noten für beide Examensteile vorliegen

## 2 Zweiter Abschnitt der Ärztlichen Prüfung

### 2.3 Gesamtprüfung (Prüfungen nach ÄAppO 2002)

#### 2.3.3 Zusammenhang zwischen den Noten im schriftlichen und mündlichen Teil der insgesamt bestanden oder in mindestens einem Prüfungsteil endgültig nicht bestanden Prüfungen

##### 2.3.3.1 Herbst 2014

		Note mündlicher Examensteil								
		fehlt	1	2	3	4	5	Gesamt	Anteil <sup>1</sup>	
Note schriftlicher Examensteil	fehlt		0	0	0	0	1	1		
	1	0	140	36	4	0	0	180	3,6	
	2	0	1032	1025	131	10	0	2198	43,5	
	3	0	485	1194	396	54	0	2129	42,1	
	4	0	32	204	209	95	0	540	10,7	
	5	3	0	0	1	4	3	11	0,2	
	Gesamt	3	1689	2459	741	163	4	5059		
Anteil <sup>1</sup>		33,4	48,6	14,7	3,2	0,1				

##### 2.3.3.2 Frühjahr 2015

		Note mündlicher Examensteil								
		fehlt	1	2	3	4	5	Gesamt	Anteil <sup>1</sup>	
Note schriftlicher Examensteil	fehlt		0	0	0	0	0	0		
	1	0	2	0	0	0	0	2	0,9	
	2	0	18	27	8	3	0	56	24,5	
	3	0	11	47	24	3	0	85	37,1	
	4	0	2	18	37	20	0	77	33,6	
	5	1	0	0	3	6	0	10	3,9	
	Gesamt	1	33	92	72	32	0	230		
Anteil <sup>1</sup>		14,4	40,2	31,4	14,0	0,0				

<sup>1</sup>Notenanteile in Prozent, bezogen auf die Fälle, von denen Noten für beide Examensteile vorliegen

## 2 Zweiter Abschnitt der Ärztlichen Prüfung

### 2.3 Gesamtprüfung (Prüfungen nach ÄAppO 2002)

#### 2.3.4 Notenverteilung der bestandenen Prüfungen nach Hochschulen

##### 2.3.4.1 Herbst 2014

Hochschule	Teilnehmer	Notenverteilung							
		absolut				in Prozent			
		1	2	3	4	1	2	3	4
Aachen	138	53	77	6	2	38,4	55,8	4,3	1,4
Berlin	282	58	162	58	4	20,6	57,4	20,6	1,4
Bochum	170	38	94	33	5	22,4	55,3	19,4	2,9
Bonn	110	36	52	21	1	32,7	47,3	19,1	0,9
Dresden	144	23	87	30	4	16,0	60,4	20,8	2,8
Düsseldorf	173	36	99	30	8	20,8	57,2	17,3	4,6
Erlangen	123	37	66	17	3	30,1	53,7	13,8	2,4
Essen	107	34	53	19	1	31,8	49,5	17,8	0,9
Frankfurt	197	42	125	28	2	21,3	63,5	14,2	1,0
Freiburg	158	44	95	17	2	27,8	60,1	10,8	1,3
Gießen	127	24	77	24	2	18,9	60,6	18,9	1,6
Göttingen	106	25	60	21	0	23,6	56,6	19,8	0,0
Greifswald	121	21	76	23	1	17,4	62,8	19,0	0,8
Halle	127	21	81	23	2	16,5	63,8	18,1	1,6
Hamburg	206	57	108	38	3	27,7	52,4	18,4	1,5
Hannover	147	37	90	17	3	25,2	61,2	11,6	2,0
Heidelberg	173	38	97	34	4	22,0	56,1	19,7	2,3
Homburg	93	23	52	12	6	24,7	55,9	12,9	6,5
Jena	144	27	90	26	1	18,8	62,5	18,1	0,7
Kiel	95	21	61	13	0	22,1	64,2	13,7	0,0
Köln	155	32	77	42	4	20,6	49,7	27,1	2,6
Leipzig	172	32	100	39	1	18,6	58,1	22,7	0,6
Lübeck	101	23	58	19	1	22,8	57,4	18,8	1,0
Magdeburg	156	31	89	32	4	19,9	57,1	20,5	2,6
Mainz	146	29	90	23	4	19,9	61,6	15,8	2,7
Mannheim	90	12	62	14	2	13,3	68,9	15,6	2,2
Marburg	134	40	67	24	3	29,9	50,0	17,9	2,2
München LMU	230	74	111	41	4	32,2	48,3	17,8	1,7
München TU	126	37	71	16	2	29,4	56,3	12,7	1,6
Münster	93	41	41	10	1	44,1	44,1	10,8	1,1
Regensburg	91	30	52	7	2	33,0	57,1	7,7	2,2
Rostock	173	30	107	33	3	17,3	61,8	19,1	1,7
Tübingen	151	44	75	28	4	29,1	49,7	18,5	2,6
Ulm	151	25	95	28	3	16,6	62,9	18,5	2,0
Witten/Herdecke	32	2	18	9	3	6,3	56,3	28,1	9,4
Würzburg	105	31	56	18	0	29,5	53,3	17,1	0,0
Gesamt	5047	1208	2871	873	95	23,9	56,9	17,3	1,9

## 2 Zweiter Abschnitt der Ärztlichen Prüfung

### 2.3 Gesamtprüfung (Prüfungen nach ÄAppO 2002)

#### 2.3.4 Notenverteilung der bestandenen Prüfungen nach Hochschulen

##### 2.3.4.2 Frühjahr 2015

Hochschule	Teilnehmer	Notenverteilung							
		absolut				in Prozent			
		1	2	3	4	1	2	3	4
Aachen	5	0	1	4	0	0,0	20,0	80,0	0,0
Berlin	24	5	7	10	2	20,8	29,2	41,7	8,3
Bochum	8	0	5	3	0	0,0	62,5	37,5	0,0
Bonn	4	0	2	2	0	0,0	50,0	50,0	0,0
Dresden	6	1	1	2	2	16,7	16,7	33,3	33,3
Düsseldorf	12	1	3	7	1	8,3	25,0	58,3	8,3
Erlangen	5	1	3	1	0	20,0	60,0	20,0	0,0
Essen <sup>1</sup>	1								
Frankfurt	6	1	1	3	1	16,7	16,7	50,0	16,7
Freiburg	3	0	1	2	0	0,0	33,3	66,7	0,0
Gießen	5	1	1	2	1	20,0	20,0	40,0	20,0
Göttingen	4	0	1	2	1	0,0	25,0	50,0	25,0
Greifswald	2	0	2	0	0	0,0	100,0	0,0	0,0
Halle	7	1	3	3	0	14,3	42,9	42,9	0,0
Hamburg	10	1	4	5	0	10,0	40,0	50,0	0,0
Hannover	4	0	0	3	1	0,0	0,0	75,0	25,0
Heidelberg	3	1	0	1	1	33,3	0,0	33,3	33,3
Homburg	6	0	3	1	2	0,0	50,0	16,7	33,3
Jena	8	0	4	4	0	0,0	50,0	50,0	0,0
Kiel	11	0	4	6	1	0,0	36,4	54,5	9,1
Köln	10	0	4	5	1	0,0	40,0	50,0	10,0
Leipzig	16	0	11	3	2	0,0	68,8	18,8	12,5
Lübeck	5	0	3	2	0	0,0	60,0	40,0	0,0
Magdeburg <sup>1</sup>	1								
Mainz	3	0	2	1	0	0,0	66,7	33,3	0,0
Mannheim	3	0	2	1	0	0,0	66,7	33,3	0,0
Marburg	2	1	1	0	0	50,0	50,0	0,0	0,0
München LMU	13	1	8	3	1	7,7	61,5	23,1	7,7
München TU	7	2	3	1	1	28,6	42,9	14,3	14,3
Münster <sup>1</sup>	1								
Regensburg	6	0	2	3	1	0,0	33,3	50,0	16,7
Rostock	2	0	1	1	0	0,0	50,0	50,0	0,0
Tübingen	7	0	5	2	0	0,0	71,4	28,6	0,0
Ulm	5	2	2	1	0	40,0	40,0	20,0	0,0
Witten/Herdecke	2	0	2	0	0	0,0	100,0	0,0	0,0
Würzburg	3	0	2	0	1	0,0	66,7	0,0	33,3
Gesamt	220	20	95	85	20	9,1	43,2	38,6	9,1

<sup>1</sup>Aus Datenschutzgründen werden Ergebnisse einzelner Teilnehmer nicht angegeben, bei den Berechnungen aber berücksichtigt.

## 2 Zweiter Abschnitt der Ärztlichen Prüfung

### 2.4 Prüfungen nach der ersten Verordnung zur Änderung der ÄAppO 2002 vom 17. Juli 2012

#### 2.4.1 Teilnehmerzusammensetzung nach Hochschulen

##### 2.4.1.1 Herbst 2014

Hochschule	Teilnehmerzahl	Anzahl der Fachsemester								Studiendauer Erstteiln.	Erstteilnehmer		Wiederholungen				Ausländische Studierende		Frauen	
		10		11		12		>12			abs.	%	erste		zweite		abs.	%	abs.	%
		abs.	%	abs.	%	abs.	%	abs.	%				abs.	%	abs.	%				
Aachen	173	142	82,1	1	0,6	18	10,4	12	6,9	10,6	170	98,3	3	1,7	0	0,0	15	8,7	111	64,2
Berlin	314	143	45,5	108	34,4	37	11,8	26	8,3	10,9	302	96,2	12	3,8	0	0,0	25	8,0	185	58,9
Bochum	225	165	73,3	10	4,4	35	15,6	15	6,7	10,7	224	99,6	1	0,4	0	0,0	8	3,6	131	58,2
Bonn	97	49	50,5	8	8,2	24	24,7	16	16,5	11,7	96	99,0	1	1,0	0	0,0	8	8,2	55	56,7
Dresden	188	111	59,0	11	5,9	54	28,7	12	6,4	10,9	186	98,9	2	1,1	0	0,0	3	1,6	125	66,5
Düsseldorf	199	120	60,3	8	4,0	41	20,6	30	15,1	11,2	196	98,5	3	1,5	0	0,0	15	7,5	135	67,8
Erlangen	186	92	49,5	53	28,5	23	12,4	18	9,7	10,8	177	95,2	9	4,8	0	0,0	18	9,7	117	62,9
Essen	129	75	58,1	6	4,7	29	22,5	19	14,7	11,5	127	98,4	2	1,6	0	0,0	3	2,3	72	55,8
Frankfurt	226	150	66,4	9	4,0	42	18,6	25	11,1	11,1	220	97,3	6	2,7	0	0,0	18	8,0	141	62,4
Freiburg	149	41	27,5	8	5,4	84	56,4	16	10,7	11,8	149	100,0	0	0,0	0	0,0	13	8,7	95	63,8
Gießen	145	70	48,3	39	26,9	20	13,8	16	11,0	11,0	142	97,9	3	2,1	0	0,0	7	4,8	77	53,1
Göttingen	115	44	38,3	31	27,0	23	20,0	17	14,8	11,3	115	100,0	0	0,0	0	0,0	10	8,7	73	63,5
Greifswald	114	70	61,4	2	1,8	32	28,1	10	8,8	10,9	113	99,1	1	0,9	0	0,0	4	3,5	73	64,0
Halle	147	78	53,1	2	1,4	45	30,6	22	15,0	11,4	146	99,3	1	0,7	0	0,0	4	2,7	87	59,2
Hamburg	195	135	69,2	6	3,1	35	17,9	19	9,7	10,8	191	97,9	4	2,1	0	0,0	13	6,7	104	53,3
Hannover	199	145	72,9	3	1,5	39	19,6	12	6,0	10,8	199	100,0	0	0,0	0	0,0	10	5,0	125	62,8
Heidelberg	161	87	54,0	2	1,2	49	30,4	23	14,3	11,1	155	96,3	6	3,7	0	0,0	18	11,2	90	55,9
Homburg	132	94	71,2	11	8,3	22	16,7	5	3,8	10,5	126	95,5	6	4,5	0	0,0	13	9,8	89	67,4
Jena	192	125	65,1	12	6,3	45	23,4	10	5,2	10,7	190	99,0	2	1,0	0	0,0	10	5,2	129	67,2
Kiel	84	62	73,8	2	2,4	15	17,9	5	6,0	10,6	83	98,8	1	1,2	0	0,0	4	4,8	46	54,8
Köln	130	47	36,2	43	33,1	13	10,0	27	20,8	11,4	127	97,7	3	2,3	0	0,0	14	10,8	81	62,3
Leipzig	247	134	54,3	12	4,9	88	35,6	13	5,3	11,0	247	100,0	0	0,0	0	0,0	8	3,2	167	67,6
Lübeck	105	53	50,5	14	13,3	30	28,6	8	7,6	11,1	105	100,0	0	0,0	0	0,0	6	5,7	69	65,7
Magdeburg	177	99	55,9	9	5,1	55	31,1	14	7,9	11,0	177	100,0	0	0,0	0	0,0	4	2,3	118	66,7
Mainz	155	58	37,4	45	29,0	24	15,5	28	18,1	11,3	152	98,1	3	1,9	0	0,0	9	5,8	87	56,1
Mannheim	125	98	78,4	3	2,4	18	14,4	6	4,8	10,6	125	100,0	0	0,0	0	0,0	7	5,6	54	43,2
Marburg	137	103	75,2	3	2,2	22	16,1	9	6,6	10,6	135	98,5	2	1,5	0	0,0	18	13,1	85	62,0
München LMU	273	150	54,9	37	13,6	57	20,9	29	10,6	11,1	272	99,6	1	0,4	0	0,0	44	16,1	168	61,5
München TU	163	89	54,6	12	7,4	52	31,9	10	6,1	11,0	163	100,0	0	0,0	0	0,0	12	7,4	95	58,3
Münster	104	47	45,2	28	26,9	14	13,5	15	14,4	10,9	102	98,1	2	1,9	0	0,0	4	3,8	65	62,5
Regensburg	119	90	75,6	6	5,0	19	16,0	4	3,4	10,6	118	99,2	1	0,8	0	0,0	3	2,5	69	58,0
Rostock	237	138	58,2	10	4,2	67	28,3	22	9,3	11,0	236	99,6	1	0,4	0	0,0	1	0,4	148	62,4
Tübingen	150	83	55,3	29	19,3	13	8,7	25	16,7	11,3	149	99,3	1	0,7	0	0,0	7	4,7	87	58,0
Ulm	177	123	69,5	2	1,1	40	22,6	12	6,8	10,7	176	99,4	1	0,6	0	0,0	11	6,2	103	58,2
Witten/Herdecke	33	16	48,5	9	27,3	5	15,2	3	9,1	11,0	32	97,0	1	3,0	0	0,0	0	0,0	21	63,6
Würzburg	148	65	43,9	49	33,1	15	10,1	19	12,8	11,2	146	98,6	2	1,4	0	0,0	11	7,4	82	55,4
Gesamt	5850	3391	58,0	643	11,0	1244	21,3	572	9,8	11,0	5769	98,6	81	1,4	0	0,0	378	6,5	3559	60,8

## 2 Zweiter Abschnitt der Ärztlichen Prüfung

### 2.4 Prüfungen nach der ersten Verordnung zur Änderung der ÄAppO 2002 vom 17. Juli 2012

#### 2.4.1 Teilnehmerzusammensetzung nach Hochschulen

##### 2.4.1.2 Frühjahr 2015

Hochschule	Teilnehmerzahl	Anzahl der Fachsemester								Studiendauer Ersteinstelln.	Ersteinstellnehmer		Wiederholungen				Ausländische Studierende		Frauen	
		10		11		12		>12					erste		zweite					
		abs.	%	abs.	%	abs.	%	abs.	%		abs.	%	abs.	%	abs.	%	abs.	%		
Aachen	64	1	1,6	53	82,8	0	0,0	10	15,6	11,3	62	96,9	1	1,6	1	1,6	9	14,1	43	67,2
Berlin	333	142	42,6	99	29,7	50	15,0	42	12,6	11,3	325	97,6	5	1,5	3	0,9	24	7,2	180	54,1
Bochum	24	0	0,0	15	62,5	1	4,2	8	33,3	12,6	20	83,3	3	12,5	1	4,2	2	8,3	15	62,5
Bonn	137	29	21,2	69	50,4	3	2,2	36	26,3	11,6	135	98,5	1	0,7	1	0,7	9	6,6	78	56,9
Dresden	65	17	26,2	29	44,6	5	7,7	14	21,5	11,3	63	96,9	2	3,1	0	0,0	1	1,5	47	72,3
Düsseldorf	146	3	2,1	101	69,2	3	2,1	39	26,7	11,8	135	92,5	11	7,5	0	0,0	19	13,0	90	61,6
Erlangen	162	74	45,7	53	32,7	11	6,8	24	14,8	11,0	154	95,1	6	3,7	2	1,2	16	9,9	93	57,4
Essen	118	16	13,6	57	48,3	8	6,8	37	31,4	12,1	116	98,3	2	1,7	0	0,0	11	9,3	83	70,3
Frankfurt	135	0	0,0	103	76,3	3	2,2	29	21,5	11,5	128	94,8	5	3,7	2	1,5	15	11,1	102	75,6
Freiburg	164	0	0,0	110	67,1	8	4,9	46	28,0	11,7	164	100,0	0	0,0	0	0,0	8	4,9	103	62,8
Gießen	147	79	53,7	40	27,2	18	12,2	10	6,8	10,8	146	99,3	1	0,7	0	0,0	7	4,8	76	51,7
Göttingen	132	47	35,6	53	40,2	17	12,9	15	11,4	11,2	131	99,2	1	0,8	0	0,0	8	6,1	82	62,1
Greifswald	25	0	0,0	13	52,0	1	4,0	11	44,0	12,9	25	100,0	0	0,0	0	0,0	1	4,0	10	40,0
Halle	80	1	1,3	55	68,8	1	1,3	23	28,8	11,9	78	97,5	2	2,5	0	0,0	3	3,8	52	65,0
Hamburg	135	12	8,9	100	74,1	1	0,7	22	16,3	11,5	134	99,3	1	0,7	0	0,0	5	3,7	75	55,6
Hannover	73	3	4,1	50	68,5	3	4,1	17	23,3	12,6	69	94,5	4	5,5	0	0,0	7	9,6	38	52,1
Heidelberg	148	0	0,0	110	74,3	2	1,4	36	24,3	11,8	141	95,3	6	4,1	1	0,7	18	12,2	86	58,1
Homburg	92	2	2,2	67	72,8	4	4,3	19	20,7	12,0	89	96,7	3	3,3	0	0,0	8	8,7	61	66,3
Jena	79	6	7,6	52	65,8	2	2,5	19	24,1	11,3	72	91,1	6	7,6	1	1,3	12	15,2	59	74,7
Kiel	128	43	33,6	65	50,8	8	6,3	12	9,4	11,0	128	100,0	0	0,0	0	0,0	9	7,0	90	70,3
Köln	145	50	34,5	60	41,4	17	11,7	18	12,4	11,1	141	97,2	4	2,8	0	0,0	13	9,0	89	61,4
Leipzig	89	29	32,6	41	46,1	5	5,6	14	15,7	11,2	88	98,9	1	1,1	0	0,0	6	6,7	65	73,0
Lübeck	109	5	4,6	80	73,4	1	0,9	23	21,1	11,5	109	100,0	0	0,0	0	0,0	5	4,6	85	78,0
Magdeburg	21	0	0,0	10	47,6	0	0,0	11	52,4	12,4	18	85,7	3	14,3	0	0,0	1	4,8	9	42,9
Mainz	152	53	34,9	60	39,5	19	12,5	20	13,2	11,1	148	97,4	3	2,0	1	0,7	14	9,2	99	65,1
Mannheim	64	2	3,1	46	71,9	3	4,7	13	20,3	11,7	64	100,0	0	0,0	0	0,0	1	1,6	33	51,6
Marburg	108	3	2,8	92	85,2	4	3,7	9	8,3	11,2	104	96,3	3	2,8	1	0,9	16	14,8	56	51,9
München LMU	225	23	10,2	167	74,2	8	3,6	27	12,0	11,3	223	99,1	2	0,9	0	0,0	32	14,2	144	64,0
München TU	206	13	6,3	158	76,7	3	1,5	32	15,5	11,3	203	98,5	3	1,5	0	0,0	15	7,3	123	59,7
Münster	118	46	39,0	48	40,7	10	8,5	14	11,9	11,5	117	99,2	1	0,8	0	0,0	7	5,9	66	55,9
Regensburg	67	7	10,4	50	74,6	1	1,5	9	13,4	11,3	66	98,5	1	1,5	0	0,0	9	13,4	39	58,2
Rostock	14	0	0,0	5	35,7	0	0,0	9	64,3	12,9	13	92,9	1	7,1	0	0,0	0	0,0	8	57,1
Tübingen	174	105	60,3	47	27,0	7	4,0	15	8,6	10,8	173	99,4	1	0,6	0	0,0	11	6,3	101	58,0
Ulm	136	2	1,5	106	77,9	2	1,5	26	19,1	11,6	134	98,5	2	1,5	0	0,0	7	5,1	79	58,1
Witten/Herdecke	44	15	34,1	16	36,4	9	20,5	4	9,1	11,0	43	97,7	0	0,0	1	2,3	0	0,0	28	63,6
Würzburg	155	64	41,3	62	40,0	12	7,7	17	11,0	10,9	151	97,4	4	2,6	0	0,0	14	9,0	92	59,4
Gesamt	4214	892	21,2	2342	55,6	250	5,9	730	17,3	11,4	4110	97,5	89	2,1	15	0,4	343	8,1	2579	61,2

## 2 Zweiter Abschnitt der Ärztlichen Prüfung

### 2.4 Prüfungen nach der ersten Verordnung zur Änderung der ÄAppO 2002 vom 17. Juli 2012

#### 2.4.2 Ergebnisübersicht

##### 2.4.2.1 Herbst 2014

Zweiter Abschnitt der Ärztlichen Prüfung (309 Aufgaben)										
	Durchschnittl. Prüfungsleistung		Misserfolge		Geforderte Mindestleistung zum Bestehen der Prüfung		Notenverteilung			
	abs.	in %	abs.	in %	abs.	in %	Zutreffend beantwortete Prüfungsfragen	Note	Anzahl	
									abs.	in %
Gesamtteilnehmer	238,84	77,3	120	2,1	186	60,2	279 bis 309	sehr gut	183	3,1
							248 bis 278	gut	2334	39,9
							217 bis 247	befriedigend	2452	41,9
							186 bis 216	ausreichend	761	13,0
							0 bis 185	nicht ausreichend	120	2,1
							Summe	5850		
Referenzgruppe	244,63	79,2	12	0,4			279 bis 309	sehr gut		
							248 bis 278	gut		
							217 bis 247	befriedigend		
							186 bis 216	ausreichend		
							0 bis 185	nicht ausreichend		
							Summe			

##### 2.4.2.2 Frühjahr 2015

Zweiter Abschnitt der Ärztlichen Prüfung (318 Aufgaben)										
	Durchschnittl. Prüfungsleistung		Misserfolge		Geforderte Mindestleistung zum Bestehen der Prüfung		Notenverteilung			
	abs.	in %	abs.	in %	abs.	in %	Zutreffend beantwortete Prüfungsfragen	Note	Anzahl	
									abs.	in %
Gesamtteilnehmer	248,53	78,2	106	2,5	191	60,1	287 bis 318	sehr gut	217	5,1
							255 bis 286	gut	1683	39,9
							223 bis 254	befriedigend	1654	39,3
							191 bis 222	ausreichend	554	13,1
							0 bis 190	nicht ausreichend	106	2,5
							Summe	4214		
Referenzgruppe	255,11	80,2	2	0,2			287 bis 318	sehr gut		
							255 bis 286	gut		
							223 bis 254	befriedigend		
							191 bis 222	ausreichend		
							0 bis 190	nicht ausreichend		
							Summe			

## 2 Zweiter Abschnitt der Ärztlichen Prüfung

### 2.4 Prüfungen nach der ersten Verordnung zur Änderung der ÄAppO 2002 vom 17. Juli 2012

#### 2.4.3 Verteilung der Rohwerte

##### 2.4.3.1 Herbst 2014

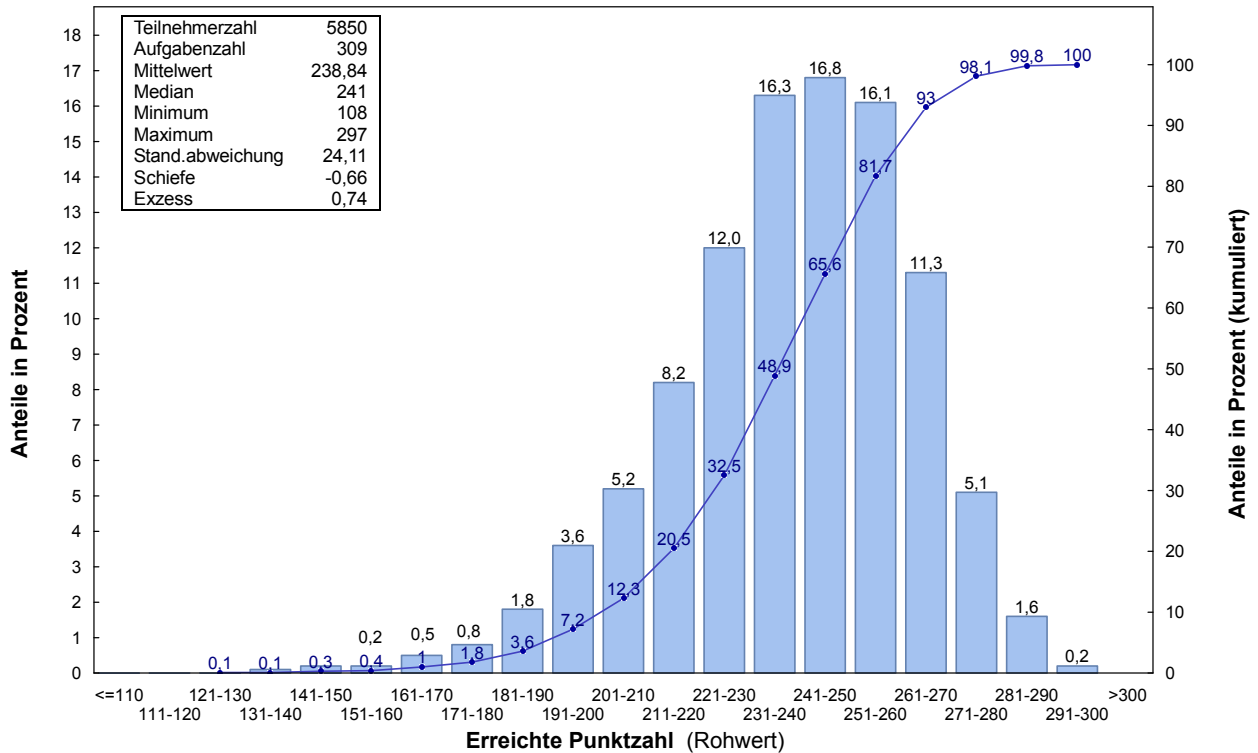

##### 2.4.3.2 Frühjahr 2015

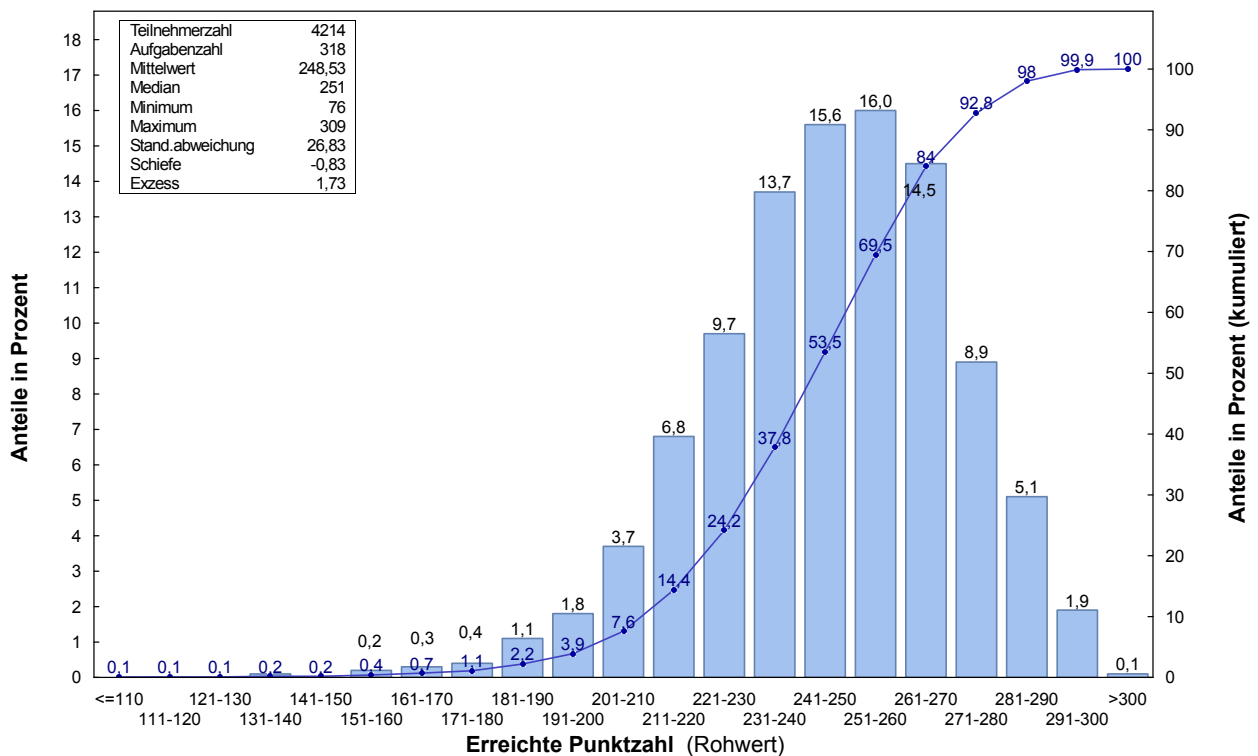

## 2 Zweiter Abschnitt der Ärztlichen Prüfung

### 2.4 Prüfungen nach der ersten Verordnung zur Änderung der ÄAppO 2002 vom 17. Juli 2012

#### 2.4.4 Prüfungsergebnisse nach Staatsangehörigkeit, Geschlecht, Prüfungswiederholung und Studiendauer

##### 2.4.4.1 Herbst 2014

	Teilnehmer	Durchschnittl. Prüfungsleist.		Standard-abw.	Notenverteilung									
		abs.	in %		absolut					in Prozent				
					1	2	3	4	5	1	2	3	4	5
Gesamtteilnehmer	5850	238,8	77,3	24,1	183	2334	2452	761	120	3,1	39,9	41,9	13,0	2,1
Deutsche	5472	240,4	77,8	22,8	177	2270	2316	641	68	3,2	41,5	42,3	11,7	1,2
ausländische Studierende	378	216,4	70,0	31,0	6	64	136	120	52	1,6	16,9	36,0	31,7	13,8
weibliche Studierende	3559	239,1	77,4	22,7	90	1414	1577	423	55	2,5	39,7	44,3	11,9	1,5
männliche Studierende	2291	238,4	77,2	26,2	93	920	875	338	65	4,1	40,2	38,2	14,8	2,8
Ersteilnehmer	5769	239,5	77,5	23,4	183	2332	2444	718	92	3,2	40,4	42,4	12,4	1,6
Erstwiederholer	81	190,6	61,7	24,2	0	2	8	43	28	0,0	2,5	9,9	53,1	34,6
Zweitwiederholer	0	0,0	0,0	0,0	0	0	0	0	0	0,0	0,0	0,0	0,0	0,0
Ersteilnehmer mit 10 Fachsemestern	3391	244,6	79,2	20,0	136	1611	1394	238	12	4,0	47,5	41,1	7,0	0,4
Ersteilnehmer mit 11 Fachsemestern	633	237,6	76,9	23,3	14	234	284	94	7	2,2	37,0	44,9	14,8	1,1
Ersteilnehmer mit 12 Fachsemestern	1224	236,6	76,6	23,8	30	421	560	194	19	2,5	34,4	45,8	15,8	1,6
Ersteilnehmer mit mehr als 12 Fachs.	521	215,4	69,7	26,7	3	66	206	192	54	0,6	12,7	39,5	36,9	10,4

##### 2.4.4.2 Frühjahr 2015

	Teilnehmer	Durchschnittl. Prüfungsleist.		Standard-abw.	Notenverteilung									
		abs.	in %		absolut					in Prozent				
					1	2	3	4	5	1	2	3	4	5
Gesamtteilnehmer	4214	248,5	78,2	26,8	217	1683	1654	554	106	5,1	39,9	39,3	13,1	2,5
Deutsche	3871	250,7	78,8	24,8	209	1623	1547	433	59	5,4	41,9	40,0	11,2	1,5
ausländische Studierende	343	223,7	70,3	35,2	8	60	107	121	47	2,3	17,5	31,2	35,3	13,7
weibliche Studierende	2579	248,1	78,0	25,4	105	1026	1055	341	52	4,1	39,8	40,9	13,2	2,0
männliche Studierende	1635	249,2	78,4	29,0	112	657	599	213	54	6,9	40,2	36,6	13,0	3,3
Ersteilnehmer	4110	249,7	78,5	25,9	217	1683	1639	490	81	5,3	40,9	39,9	11,9	2,0
Erstwiederholer	89	200,8	63,1	20,9	0	0	12	56	21	0,0	0,0	13,5	62,9	23,6
Zweitwiederholer	15	202,8	63,8	23,1	0	0	3	8	4	0,0	0,0	20,0	53,3	26,7
Ersteilnehmer mit 10 Fachsemestern	892	255,1	80,2	21,4	49	434	346	61	2	5,5	48,7	38,8	6,8	0,2
Ersteilnehmer mit 11 Fachsemestern	2331	253,8	79,8	23,4	147	1054	914	196	20	6,3	45,2	39,2	8,4	0,9
Ersteilnehmer mit 12 Fachsemestern	243	239,3	75,3	24,8	4	65	117	52	5	1,6	26,7	48,1	21,4	2,1
Ersteilnehmer mit mehr als 12 Fachs.	644	231,5	72,8	30,8	17	130	262	181	54	2,6	20,2	40,7	28,1	8,4

## 2 Zweiter Abschnitt der Ärztlichen Prüfung

### 2.4 Prüfungen nach der ersten Verordnung zur Änderung der ÄAppO 2002 vom 17. Juli 2012

#### 2.4.5 Prüfungsergebnisse der Gesamtteilnehmer nach Hochschulen

##### 2.4.5.1 Herbst 2014

Hochschule	Teilnehmer	Durchschnittl. Prüfungsleist.		Standard-abw.	Notenverteilung									
		abs.	in %		absolut					in Prozent				
					1	2	3	4	5	1	2	3	4	5
Aachen	173	239,4	77,5	23,0	6	68	79	18	2	3,5	39,3	45,7	10,4	1,2
Berlin	314	238,5	77,2	26,6	10	138	110	45	11	3,2	43,9	35,0	14,3	3,5
Bochum	225	233,7	75,6	22,6	3	76	104	37	5	1,3	33,8	46,2	16,4	2,2
Bonn	97	236,8	76,6	27,7	5	34	39	16	3	5,2	35,1	40,2	16,5	3,1
Dresden	188	240,7	77,9	22,1	4	82	87	13	2	2,1	43,6	46,3	6,9	1,1
Düsseldorf	199	234,6	75,9	24,9	1	74	89	23	12	0,5	37,2	44,7	11,6	6,0
Erlangen	186	238,8	77,3	29,0	8	79	66	25	8	4,3	42,5	35,5	13,4	4,3
Essen	129	243,1	78,7	23,8	10	48	59	10	2	7,8	37,2	45,7	7,8	1,6
Frankfurt	226	239,0	77,4	24,6	9	91	92	27	7	4,0	40,3	40,7	11,9	3,1
Freiburg	149	247,7	80,2	22,5	8	80	48	13	0	5,4	53,7	32,2	8,7	0,0
Gießen	145	234,8	76,0	24,0	2	47	65	30	1	1,4	32,4	44,8	20,7	0,7
Göttingen	115	236,4	76,5	23,9	2	42	50	20	1	1,7	36,5	43,5	17,4	0,9
Greifswald	114	237,3	76,8	20,6	1	38	62	13	0	0,9	33,3	54,4	11,4	0,0
Halle	147	235,9	76,3	20,8	2	46	79	19	1	1,4	31,3	53,7	12,9	0,7
Hamburg	195	235,9	76,3	22,0	3	72	83	35	2	1,5	36,9	42,6	17,9	1,0
Hannover	199	238,3	77,1	22,7	6	76	88	25	4	3,0	38,2	44,2	12,6	2,0
Heidelberg	161	239,9	77,6	25,7	8	64	63	19	7	5,0	39,8	39,1	11,8	4,3
Homburg	132	239,4	77,5	28,9	7	52	52	16	5	5,3	39,4	39,4	12,1	3,8
Jena	192	236,9	76,7	25,3	7	69	88	19	9	3,6	35,9	45,8	9,9	4,7
Kiel	84	244,7	79,2	20,9	1	45	30	8	0	1,2	53,6	35,7	9,5	0,0
Köln	130	226,4	73,3	25,6	2	31	52	40	5	1,5	23,8	40,0	30,8	3,8
Leipzig	247	238,8	77,3	20,2	4	93	120	29	1	1,6	37,7	48,6	11,7	0,4
Lübeck	105	243,1	78,7	18,5	3	43	51	8	0	2,9	41,0	48,6	7,6	0,0
Magdeburg	177	239,3	77,5	22,6	4	70	80	20	3	2,3	39,5	45,2	11,3	1,7
Mainz	155	235,8	76,3	26,7	4	58	59	29	5	2,6	37,4	38,1	18,7	3,2
Mannheim	125	239,7	77,6	20,0	1	50	61	13	0	0,8	40,0	48,8	10,4	0,0
Marburg	137	241,2	78,1	25,1	6	58	52	16	5	4,4	42,3	38,0	11,7	3,6
München LMU	273	240,7	77,9	21,7	7	116	119	29	2	2,6	42,5	43,6	10,6	0,7
München TU	163	247,7	80,2	23,6	13	83	54	10	3	8,0	50,9	33,1	6,1	1,8
Münster	104	246,4	79,8	24,2	7	55	27	14	1	6,7	52,9	26,0	13,5	1,0
Regensburg	119	245,1	79,3	21,5	8	61	40	9	1	6,7	51,3	33,6	7,6	0,8
Rostock	237	234,8	76,0	21,4	2	75	118	41	1	0,8	31,6	49,8	17,3	0,4
Tübingen	150	241,1	78,0	27,6	9	67	49	23	2	6,0	44,7	32,7	15,3	1,3
Ulm	177	241,6	78,2	22,8	4	84	68	18	3	2,3	47,5	38,4	10,2	1,7
Witten/Herdecke	33	221,4	71,6	20,3	0	3	19	10	1	0,0	9,1	57,6	30,3	3,0
Würzburg	148	239,8	77,6	26,5	6	66	50	21	5	4,1	44,6	33,8	14,2	3,4
Gesamt	5850	238,8	77,3	24,1	183	2334	2452	761	120	3,1	39,9	41,9	13,0	2,1

## 2 Zweiter Abschnitt der Ärztlichen Prüfung

### 2.4 Prüfungen nach der ersten Verordnung zur Änderung der ÄAppO 2002 vom 17. Juli 2012

#### 2.4.5 Prüfungsergebnisse der Gesamtteilnehmer nach Hochschulen

##### 2.4.5.2 Frühjahr 2015

Hochschule	Teilnehmer	Durchschnittl. Prüfungsleist.		Standard-abw.	Notenverteilung									
		abs.	in %		absolut					in Prozent				
					1	2	3	4	5	1	2	3	4	5
Aachen	64	257,6	81,0	27,4	9	31	15	8	1	14,1	48,4	23,4	12,5	1,6
Berlin	333	251,1	78,9	26,3	21	144	130	30	8	6,3	43,2	39,0	9,0	2,4
Bochum	24	230,6	72,5	26,9	0	4	11	7	2	0,0	16,7	45,8	29,2	8,3
Bonn	137	249,4	78,4	26,3	4	58	55	16	4	2,9	42,3	40,1	11,7	2,9
Dresden	65	243,1	76,5	30,0	3	18	29	12	3	4,6	27,7	44,6	18,5	4,6
Düsseldorf	146	235,8	74,2	29,1	0	46	53	33	14	0,0	31,5	36,3	22,6	9,6
Erlangen	162	251,3	79,0	29,9	11	79	50	15	7	6,8	48,8	30,9	9,3	4,3
Essen	118	237,9	74,8	25,5	1	28	55	31	3	0,8	23,7	46,6	26,3	2,5
Frankfurt	135	244,2	76,8	27,5	5	50	49	27	4	3,7	37,0	36,3	20,0	3,0
Freiburg	164	260,5	81,9	20,5	17	83	57	7	0	10,4	50,6	34,8	4,3	0,0
Gießen	147	244,9	77,0	23,9	1	52	71	20	3	0,7	35,4	48,3	13,6	2,0
Göttingen	132	245,1	77,1	23,5	3	46	63	18	2	2,3	34,8	47,7	13,6	1,5
Greifswald	25	245,3	77,1	27,8	1	10	10	3	1	4,0	40,0	40,0	12,0	4,0
Halle	80	240,8	75,7	21,4	0	21	46	11	2	0,0	26,3	57,5	13,8	2,5
Hamburg	135	248,7	78,2	22,4	3	59	54	19	0	2,2	43,7	40,0	14,1	0,0
Hannover	73	241,6	76,0	34,6	1	36	20	8	8	1,4	49,3	27,4	11,0	11,0
Heidelberg	148	256,9	80,8	24,8	13	76	40	19	0	8,8	51,4	27,0	12,8	0,0
Homburg	92	239,3	75,3	24,0	0	26	50	10	6	0,0	28,3	54,3	10,9	6,5
Jena	79	231,3	72,7	43,3	3	18	32	19	7	3,8	22,8	40,5	24,1	8,9
Kiel	128	246,9	77,7	21,3	2	49	58	18	1	1,6	38,3	45,3	14,1	0,8
Köln	145	247,4	77,8	25,4	7	51	66	18	3	4,8	35,2	45,5	12,4	2,1
Leipzig	89	243,5	76,6	26,3	5	28	36	17	3	5,6	31,5	40,4	19,1	3,4
Lübeck	109	254,2	79,9	23,9	9	47	42	11	0	8,3	43,1	38,5	10,1	0,0
Magdeburg	21	236,8	74,5	25,0	0	5	9	7	0	0,0	23,8	42,9	33,3	0,0
Mainz	152	244,5	76,9	25,8	4	55	61	29	3	2,6	36,2	40,1	19,1	2,0
Mannheim	64	251,2	79,0	26,3	6	23	28	6	1	9,4	35,9	43,8	9,4	1,6
Marburg	108	245,8	77,3	29,9	6	40	41	17	4	5,6	37,0	38,0	15,7	3,7
München LMU	225	251,4	79,1	25,2	13	92	90	28	2	5,8	40,9	40,0	12,4	0,9
München TU	206	259,4	81,6	23,3	22	105	67	12	0	10,7	51,0	32,5	5,8	0,0
Münster	118	258,4	81,2	22,2	12	59	39	8	0	10,2	50,0	33,1	6,8	0,0
Regensburg	67	250,2	78,7	26,1	6	26	23	11	1	9,0	38,8	34,3	16,4	1,5
Rostock	14	232,9	73,2	24,6	0	4	6	2	2	0,0	28,6	42,9	14,3	14,3
Tübingen	174	252,6	79,4	26,9	14	80	58	17	5	8,0	46,0	33,3	9,8	2,9
Ulm	136	251,3	79,0	27,8	10	59	51	12	4	7,4	43,4	37,5	8,8	2,9
Witten/Herdecke	44	235,4	74,0	19,8	0	9	22	13	0	0,0	20,5	50,0	29,5	0,0
Würzburg	155	250,9	78,9	23,3	5	66	67	15	2	3,2	42,6	43,2	9,7	1,3
Gesamt	4214	248,5	78,2	26,8	217	1683	1654	554	106	5,1	39,9	39,3	13,1	2,5

## 2 Zweiter Abschnitt der Ärztlichen Prüfung

### 2.4 Prüfungen nach der ersten Verordnung zur Änderung der ÄAppO 2002 vom 17. Juli 2012

#### 2.4.5 Prüfungsergebnisse der Gesamtteilnehmer nach Hochschulen

##### 2.4.5.3 Grafische Darstellung der Standardwerte, Prüfungstermine Herbst 2014 und Frühjahr 2015 zusammengefasst

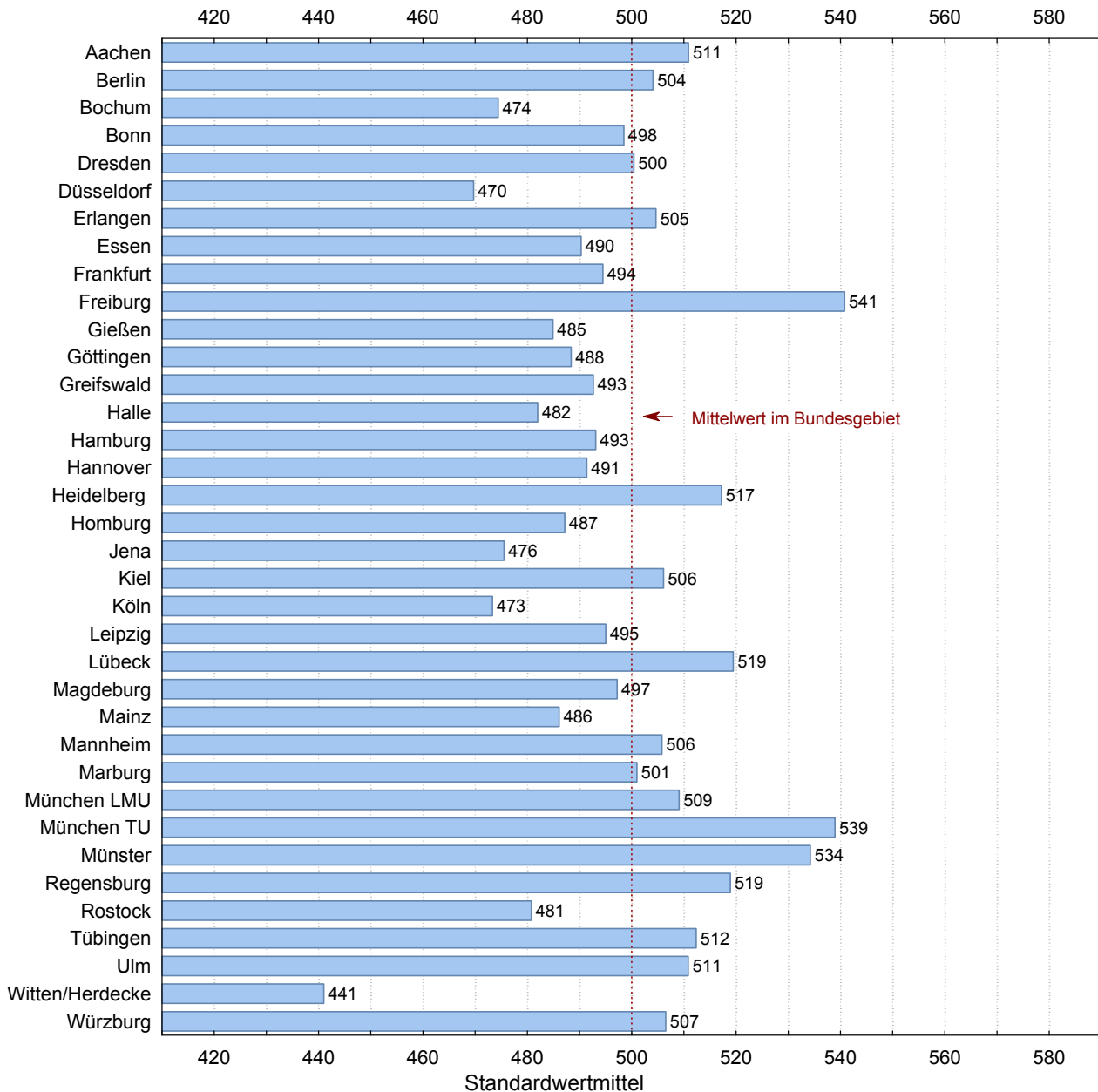

## 2 Zweiter Abschnitt der Ärztlichen Prüfung

### 2.4 Prüfungen nach der ersten Verordnung zur Änderung der ÄAppO 2002 vom 17. Juli 2012

#### 2.4.6 Prüfungsergebnisse der Referenzgruppe nach Hochschulen

##### 2.4.6.1 Herbst 2014

Hochschule	Teilnehmer	Durchschnittl. Prüfungsleist.		Standard-abw.	Notenverteilung									
		abs.	in %		absolut					in Prozent				
					1	2	3	4	5	1	2	3	4	5
Aachen	142	243,2	78,7	20,3	5	65	62	10	0	3,5	45,8	43,7	7,0	0,0
Berlin	143	245,5	79,4	21,5	7	75	48	12	1	4,9	52,4	33,6	8,4	0,7
Bochum	165	238,8	77,3	20,5	3	68	74	19	1	1,8	41,2	44,8	11,5	0,6
Bonn	49	246,8	79,9	19,2	4	20	23	2	0	8,2	40,8	46,9	4,1	0,0
Dresden	111	243,8	78,9	16,9	1	53	52	5	0	0,9	47,7	46,8	4,5	0,0
Düsseldorf	120	243,4	78,8	17,6	0	58	57	3	2	0,0	48,3	47,5	2,5	1,7
Erlangen	92	249,2	80,6	21,6	6	49	32	5	0	6,5	53,3	34,8	5,4	0,0
Essen	75	251,4	81,3	19,6	9	36	29	0	1	12,0	48,0	38,7	0,0	1,3
Frankfurt	150	243,2	78,7	19,9	7	64	63	16	0	4,7	42,7	42,0	10,7	0,0
Freiburg	41	249,1	80,6	16,7	2	22	17	0	0	4,9	53,7	41,5	0,0	0,0
Gießen	70	240,9	78,0	21,3	1	31	29	9	0	1,4	44,3	41,4	12,9	0,0
Göttingen	44	246,9	79,9	20,8	1	24	16	3	0	2,3	54,5	36,4	6,8	0,0
Greifswald	70	241,5	78,2	18,1	1	27	39	3	0	1,4	38,6	55,7	4,3	0,0
Halle	78	237,0	76,7	20,3	1	27	40	9	1	1,3	34,6	51,3	11,5	1,3
Hamburg	135	238,8	77,3	20,3	3	56	57	19	0	2,2	41,5	42,2	14,1	0,0
Hannover	145	239,9	77,6	21,9	5	55	67	17	1	3,4	37,9	46,2	11,7	0,7
Heidelberg	87	245,7	79,5	19,9	5	41	35	6	0	5,7	47,1	40,2	6,9	0,0
Homburg	94	246,3	79,7	25,2	7	44	34	7	2	7,4	46,8	36,2	7,4	2,1
Jena	125	244,2	79,0	19,7	7	55	55	7	1	5,6	44,0	44,0	5,6	0,8
Kiel	62	250,9	81,2	17,0	1	39	21	1	0	1,6	62,9	33,9	1,6	0,0
Köln	47	243,6	78,8	19,6	2	21	19	5	0	4,3	44,7	40,4	10,6	0,0
Leipzig	134	241,7	78,2	19,6	3	56	62	13	0	2,2	41,8	46,3	9,7	0,0
Lübeck	53	245,2	79,4	15,5	2	22	29	0	0	3,8	41,5	54,7	0,0	0,0
Magdeburg	99	244,5	79,1	19,9	3	51	37	7	1	3,0	51,5	37,4	7,1	1,0
Mainz	58	247,4	80,1	20,6	3	30	21	4	0	5,2	51,7	36,2	6,9	0,0
Mannheim	98	241,0	78,0	19,6	1	43	44	10	0	1,0	43,9	44,9	10,2	0,0
Marburg	103	247,7	80,2	20,1	5	53	38	6	1	4,9	51,5	36,9	5,8	1,0
München LMU	150	248,0	80,3	16,4	7	79	62	2	0	4,7	52,7	41,3	1,3	0,0
München TU	89	254,8	82,5	16,6	8	55	25	1	0	9,0	61,8	28,1	1,1	0,0
Münster	47	253,7	82,1	19,1	6	25	15	1	0	12,8	53,2	31,9	2,1	0,0
Regensburg	90	247,4	80,1	18,1	5	51	30	4	0	5,6	56,7	33,3	4,4	0,0
Rostock	138	241,8	78,3	17,4	2	54	74	8	0	1,4	39,1	53,6	5,8	0,0
Tübingen	83	250,6	81,1	22,7	7	48	21	7	0	8,4	57,8	25,3	8,4	0,0
Ulm	123	247,2	80,0	17,4	2	72	42	7	0	1,6	58,5	34,1	5,7	0,0
Witten/Herdecke	16	222,3	71,9	19,7	0	2	9	5	0	0,0	12,5	56,3	31,3	0,0
Würzburg	65	249,9	80,9	19,5	4	40	16	5	0	6,2	61,5	24,6	7,7	0,0
Gesamt	3391	244,6	79,2	20,0	136	1611	1394	238	12	4,0	47,5	41,1	7,0	0,4

## 2 Zweiter Abschnitt der Ärztlichen Prüfung

### 2.4 Prüfungen nach der ersten Verordnung zur Änderung der ÄAppO 2002 vom 17. Juli 2012

#### 2.4.6 Prüfungsergebnisse der Referenzgruppe nach Hochschulen

##### 2.4.6.2 Frühjahr 2015

Hochschule	Teilnehmer	Durchschnittl. Prüfungsleist.		Standard-abw.	Notenverteilung														
		abs.	in %		absolut					in Prozent									
					1	2	3	4	5	1	2	3	4	5					
Aachen <sup>1</sup>	1																		
Berlin	142	255,7	80,4	21,9	10	69	54	9	0	7,0	48,6	38,0	6,3	0,0					
Bonn	29	262,5	82,6	21,3	2	18	7	2	0	6,9	62,1	24,1	6,9	0,0					
Dresden	17	253,8	79,8	24,1	0	8	8	0	1	0,0	47,1	47,1	0,0	5,9					
Düsseldorf	3	249,7	78,5	16,0	0	1	2	0	0	0,0	33,3	66,7	0,0	0,0					
Erlangen	74	265,0	83,3	16,5	7	46	21	0	0	9,5	62,2	28,4	0,0	0,0					
Essen	16	248,3	78,1	14,9	0	6	10	0	0	0,0	37,5	62,5	0,0	0,0					
Gießen	79	249,5	78,5	19,8	1	33	36	9	0	1,3	41,8	45,6	11,4	0,0					
Göttingen	47	249,3	78,4	19,2	1	19	24	3	0	2,1	40,4	51,1	6,4	0,0					
Halle <sup>1</sup>	1																		
Hamburg	12	252,3	79,3	24,9	1	5	5	1	0	8,3	41,7	41,7	8,3	0,0					
Hannover	3	255,0	80,2	14,9	0	2	1	0	0	0,0	66,7	33,3	0,0	0,0					
Homburg	2	245,5	77,2	7,8	0	0	2	0	0	0,0	0,0	100,0	0,0	0,0					
Jena	6	265,8	83,6	23,6	1	4	1	0	0	16,7	66,7	16,7	0,0	0,0					
Kiel	43	246,5	77,5	20,4	0	19	16	8	0	0,0	44,2	37,2	18,6	0,0					
Köln	50	254,9	80,2	21,1	3	20	26	1	0	6,0	40,0	52,0	2,0	0,0					
Leipzig	29	259,6	81,6	20,9	3	16	8	2	0	10,3	55,2	27,6	6,9	0,0					
Lübeck	5	261,0	82,1	17,5	0	3	2	0	0	0,0	60,0	40,0	0,0	0,0					
Mainz	53	253,9	79,8	23,6	2	27	19	5	0	3,8	50,9	35,8	9,4	0,0					
Mannheim	2	270,0	84,9	26,9	1	0	1	0	0	50,0	0,0	50,0	0,0	0,0					
Marburg	3	227,7	71,6	10,6	0	0	2	1	0	0,0	0,0	66,7	33,3	0,0					
München LMU	23	240,1	75,5	24,2	1	5	12	5	0	4,3	21,7	52,2	21,7	0,0					
München TU	13	254,6	80,1	21,1	0	8	4	1	0	0,0	61,5	30,8	7,7	0,0					
Münster	46	262,9	82,7	19,4	5	27	12	2	0	10,9	58,7	26,1	4,3	0,0					
Regensburg	7	252,3	79,3	17,3	0	4	2	1	0	0,0	57,1	28,6	14,3	0,0					
Tübingen	105	258,6	81,3	23,1	10	56	33	5	1	9,5	53,3	31,4	4,8	1,0					
Ulm	2	276,0	86,8	4,2	0	2	0	0	0	0,0	100,0	0,0	0,0	0,0					
Witten/Herdecke	15	231,9	72,9	20,8	0	2	8	5	0	0,0	13,3	53,3	33,3	0,0					
Würzburg	64	257,3	80,9	15,9	1	34	28	1	0	1,6	53,1	43,8	1,6	0,0					
Gesamt	892	255,1	80,2	21,4	49	434	346	61	2	5,5	48,7	38,8	6,8	0,2					

<sup>1</sup>Aus Datenschutzgründen werden Ergebnisse einzelner Teilnehmer nicht angegeben, bei den Berechnungen aber berücksichtigt.

## 2 Zweiter Abschnitt der Ärztlichen Prüfung

### 2.4 Prüfungen nach der ersten Verordnung zur Änderung der ÄAppO 2002 vom 17. Juli 2012

#### 2.4.6 Prüfungsergebnisse der Referenzgruppe nach Hochschulen

##### 2.4.6.3 Grafische Darstellung der Standardwerte Frühjahr 2015

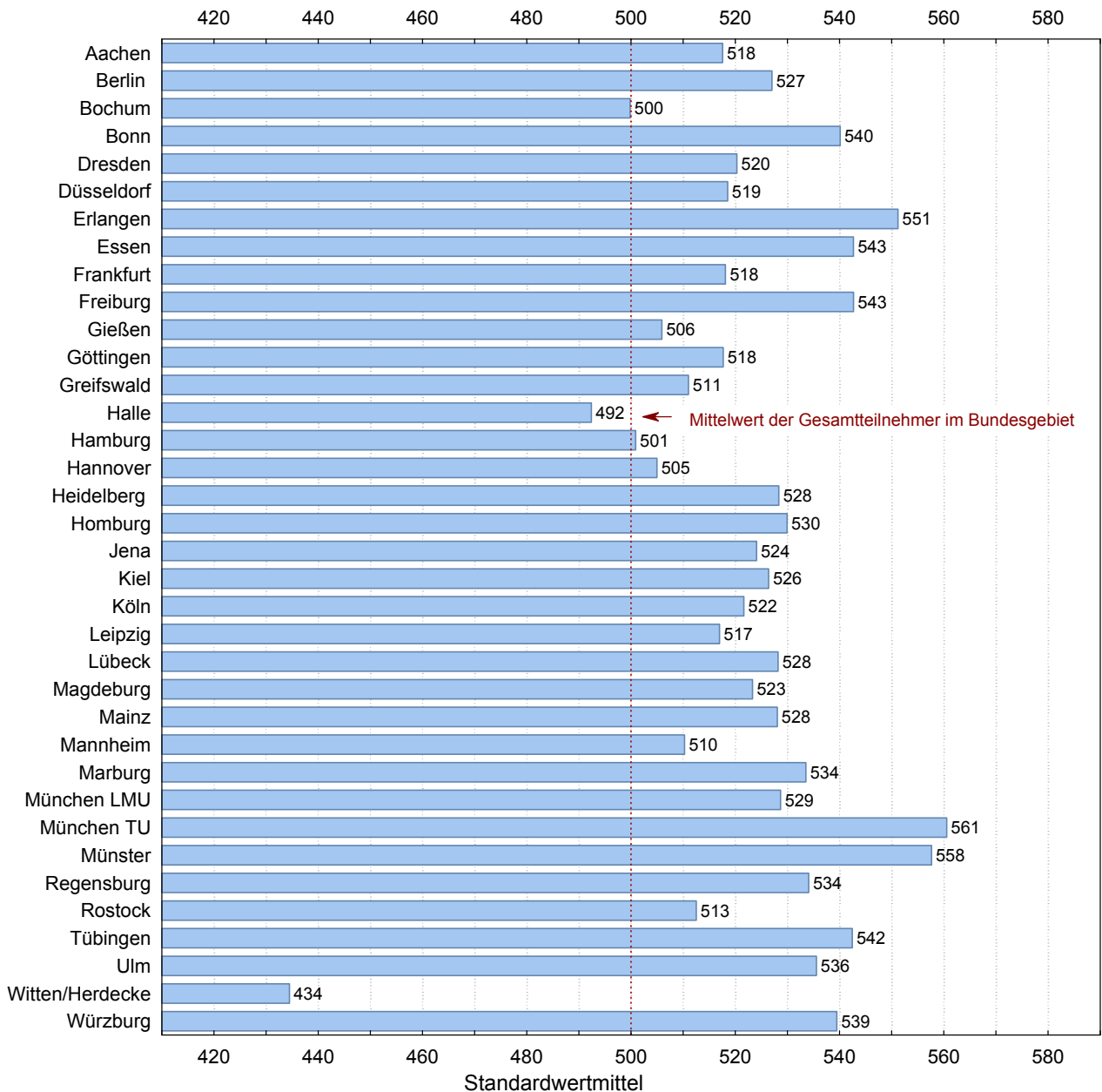

## 2 Zweiter Abschnitt der Ärztlichen Prüfung

### 2.4 Prüfungen nach der ersten Verordnung zur Änderung der ÄAppO 2002 vom 17. Juli 2012

#### 2.4.7 Ergebnisse in den Aufgabengruppen in Standardwerten nach Hochschulen

##### 2.4.7.1 Herbst 2014

Hochschule	Teilnehmer	nicht bestandene Examen		Einzelaufgaben		Fallstudien		Gesamtprüfung	
		abs.	%	138 Aufgaben		171 Aufgaben		309 Aufgaben	
				Mittelwert	Std. abw.	Mittelwert	Std. abw.	Mittelwert	Std. abw.
Aachen	173	2	1,2	506	98	499	93	502	95
Berlin	314	11	3,5	501	106	496	112	498	110
Bochum	225	5	2,2	492	90	470	97	479	94
Bonn	97	3	3,1	495	110	490	117	492	115
Dresden	188	2	1,1	511	93	504	90	508	92
Düsseldorf	199	12	6,0	482	106	483	101	482	103
Erlangen	186	8	4,3	490	122	508	117	500	120
Essen	129	2	1,6	519	99	516	96	518	99
Frankfurt	226	7	3,1	492	103	508	101	501	102
Freiburg	149	0	0,0	536	93	535	94	537	93
Gießen	145	1	0,7	494	100	476	99	483	100
Göttingen	115	1	0,9	497	105	485	97	490	99
Greifswald	114	0	0,0	488	87	499	88	494	85
Halle	147	1	0,7	487	93	489	84	488	86
Hamburg	195	2	1,0	487	92	489	93	488	91
Hannover	199	4	2,0	505	93	492	94	498	94
Heidelberg	161	7	4,3	505	107	503	105	504	106
Homburg	132	5	3,8	509	121	497	117	502	120
Jena	192	9	4,7	491	104	493	105	492	105
Kiel	84	0	0,0	522	87	525	86	524	87
Köln	130	5	3,8	456	107	445	108	448	106
Leipzig	247	1	0,4	500	82	500	88	500	84
Lübeck	105	0	0,0	520	76	515	80	518	77
Magdeburg	177	3	1,7	498	92	505	95	502	94
Mainz	155	5	3,2	484	111	491	108	487	111
Mannheim	125	0	0,0	504	83	503	85	504	83
Marburg	137	5	3,6	505	101	513	104	510	104
München LMU	273	2	0,7	501	90	512	91	508	90
München TU	163	3	1,8	531	97	539	98	537	98
Münster	104	1	1,0	532	99	529	101	532	100
Regensburg	119	1	0,8	529	90	522	88	526	89
Rostock	237	1	0,4	481	89	486	89	483	89
Tübingen	150	2	1,3	508	113	509	114	509	114
Ulm	177	3	1,7	498	104	521	88	511	95
Witten/Herdecke	33	1	3,0	429	83	431	86	428	84
Würzburg	148	5	3,4	504	110	503	111	504	110
Gesamt <sup>1</sup>	5850	120	2,1	78,6	10,2	76,3	10,7	77,3	10,1

Die Rohwerte (Punktzahlen)  $X$  in der Gesamtprüfung und in jedem Fach werden nach folgender Formel in Standardwerte  $Z$  umgerechnet:  $Z = 100 \cdot (X - M) / S + 500$ ,  $M$  ist der arithmetische Mittelwert und  $S$  die Standardabweichung der betreffenden Rohwertverteilung. Durch diese Transformation haben Mittelwerte und Standardabweichungen der Standardwerte für die Gesamtprüfung und für jedes Fach die Werte 500 und 100. Den Standardwerten ist unmittelbar zu entnehmen, ob sie überdurchschnittlich (größer 500) oder unterdurchschnittlich (kleiner 500) sind.

<sup>1</sup>In der letzten Zeile sind an Stelle von Mittelwert und Standardabweichung der Standardwerte der prozentuale Mittelwert der Rohwerte und der prozentuale Variationskoeffizient  $V = 100 \cdot S/M$  eingetragen.

## 2 Zweiter Abschnitt der Ärztlichen Prüfung

### 2.4 Prüfungen nach der ersten Verordnung zur Änderung der ÄAppO 2002 vom 17. Juli 2012

#### 2.4.7 Ergebnisse in den Aufgabengruppen in Standardwerten nach Hochschulen

##### 2.4.7.2 Frühjahr 2015

Hochschule	Teilnehmer	nicht bestandene Examen		Einzelaufgaben		Fallstudien		Gesamtprüfung	
		abs.	%	140 Aufgaben		178 Aufgaben		318 Aufgaben	
				Mittelwert	Std. abw.	Mittelwert	Std. abw.	Mittelwert	Std. abw.
Aachen	64	1	1,6	533	101	532	102	534	102
Berlin	333	8	2,4	512	95	507	100	509	98
Bochum	24	2	8,3	429	105	440	96	433	100
Bonn	137	4	2,9	495	93	509	100	503	98
Dresden	65	3	4,6	478	118	482	107	480	112
Düsseldorf	146	14	9,6	453	112	455	106	453	108
Erlangen	162	7	4,3	505	114	514	107	510	111
Essen	118	3	2,5	472	95	454	96	460	95
Frankfurt	135	4	3,0	488	102	482	103	484	102
Freiburg	164	0	0,0	541	79	545	76	544	77
Gießen	147	3	2,0	499	88	478	92	486	89
Göttingen	132	2	1,5	489	86	486	89	487	88
Greifswald	25	1	4,0	480	107	494	99	488	104
Halle	80	2	2,5	471	86	473	77	471	80
Hamburg	135	0	0,0	498	84	503	84	501	83
Hannover	73	8	11,0	470	128	479	127	474	129
Heidelberg	148	0	0,0	533	90	528	94	531	92
Homburg	92	6	6,5	466	83	467	95	466	90
Jena	79	7	8,9	436	169	439	152	436	161
Kiel	128	1	0,8	499	79	491	82	494	79
Köln	145	3	2,1	501	94	492	96	496	95
Leipzig	89	3	3,4	491	97	475	100	481	98
Lübeck	109	0	0,0	514	91	525	88	521	89
Magdeburg	21	0	0,0	461	95	455	91	456	93
Mainz	152	3	2,0	480	100	489	94	485	96
Mannheim	64	1	1,6	506	102	512	97	510	98
Marburg	108	4	3,7	490	109	490	111	490	111
München LMU	225	2	0,9	509	98	512	91	511	94
München TU	206	0	0,0	533	86	544	89	541	87
Münster	118	0	0,0	541	77	531	87	537	83
Regensburg	67	1	1,5	504	96	508	98	506	97
Rostock	14	2	14,3	432	95	452	90	442	92
Tübingen	174	5	2,9	519	97	512	103	515	100
Ulm	136	4	2,9	506	103	513	105	510	104
Witten/Herdecke	44	0	0,0	440	80	462	72	451	74
Würzburg	155	2	1,3	509	89	508	87	509	87
Gesamt <sup>1</sup>	4214	106	2,5	79,7	10,4	76,9	11,8	78,2	10,8

Die Rohwerte (Punktzahlen)  $X$  in der Gesamtprüfung und in jedem Fach werden nach folgender Formel in Standardwerte  $Z$  umgerechnet:  $Z = 100 * (X - M) / S + 500$ ,  $M$  ist der arithmetische Mittelwert und  $S$  die Standardabweichung der betreffenden Rohwertverteilung. Durch diese Transformation haben Mittelwerte und Standardabweichungen der Standardwerte für die Gesamtprüfung und für jedes Fach die Werte 500 und 100. Den Standardwerten ist unmittelbar zu entnehmen, ob sie überdurchschnittlich (größer 500) oder unterdurchschnittlich (kleiner 500) sind.

<sup>1</sup>In der letzten Zeile sind an Stelle von Mittelwert und Standardabweichung der Standardwerte der prozentuale Mittelwert der Rohwerte und der prozentuale Variationskoeffizient  $V = 100 * S/M$  eingetragen.

### 3 Dritter Abschnitt der Ärztlichen Prüfung

#### 3.1 Prüfungen nach der ersten Verordnung zur Änderung der ÄAppO 2002 vom 17. Juli 2012

##### 3.1.1 Teilnehmerzusammensetzung nach Hochschulen

##### 3.1.1.1 Frühjahr 2015

Hochschule	Teilnehmerzahl	Anzahl der Fachsemester								Studiendauer Ersteinstelln.	Ersteinsteilnehmer		Wiederholungen				Ausländische Studierende		Frauen	
		12		13		14		>14			erste		zweite		abs.		%			
		abs.	%	abs.	%	abs.	%	abs.	%		abs.	%	abs.	%	abs.	%	abs.	%		
Aachen	79	1	1,3	67	84,8	0	0,0	11	13,9	13,6	79	100,0	0	0,0	0	0,0	5	6,3	52	65,8
Berlin	278	122	43,9	91	32,7	40	14,4	25	9,0	13,0	278	100,0	0	0,0	0	0,0	26	9,4	179	64,4
Bochum	49	0	0,0	40	81,6	2	4,1	7	14,3	13,4	49	100,0	0	0,0	0	0,0	2	4,1	39	79,6
Bonn	115	32	27,8	62	53,9	2	1,7	19	16,5	13,2	115	100,0	0	0,0	0	0,0	5	4,3	83	72,2
Dresden	85	1	1,2	56	65,9	3	3,5	25	29,4	13,9	85	100,0	0	0,0	0	0,0	0	0,0	61	71,8
Düsseldorf	125	16	12,8	79	63,2	3	2,4	27	21,6	13,5	125	100,0	0	0,0	0	0,0	8	6,4	82	65,6
Erlangen	135	54	40,0	45	33,3	21	15,6	15	11,1	13,0	135	100,0	0	0,0	0	0,0	8	5,9	77	57,0
Essen	120	16	13,3	72	60,0	6	5,0	26	21,7	14,2	120	100,0	0	0,0	0	0,0	7	5,8	81	67,5
Frankfurt	131	1	0,8	114	87,0	0	0,0	16	12,2	13,4	131	100,0	0	0,0	0	0,0	7	5,3	79	60,3
Freiburg	151	3	2,0	102	67,5	5	3,3	41	27,2	13,6	151	100,0	0	0,0	0	0,0	9	6,0	101	66,9
Gießen	105	46	43,8	37	35,2	9	8,6	13	12,4	13,2	105	100,0	0	0,0	0	0,0	5	4,8	56	53,3
Göttingen	138	45	32,6	58	42,0	17	12,3	18	13,0	13,2	138	100,0	0	0,0	0	0,0	12	8,7	81	58,7
Greifswald	21	0	0,0	14	66,7	1	4,8	6	28,6	14,2	21	100,0	0	0,0	0	0,0	0	0,0	10	47,6
Halle	73	0	0,0	47	64,4	3	4,1	23	31,5	13,8	73	100,0	0	0,0	0	0,0	1	1,4	53	72,6
Hamburg	117	14	12,0	85	72,6	4	3,4	14	12,0	13,3	117	100,0	0	0,0	0	0,0	4	3,4	80	68,4
Hannover	79	10	12,7	54	68,4	3	3,8	12	15,2	13,9	79	100,0	0	0,0	0	0,0	2	2,5	55	69,6
Heidelberg	171	4	2,3	126	73,7	6	3,5	35	20,5	13,6	171	100,0	0	0,0	0	0,0	6	3,5	92	53,8
Homburg	57	9	15,8	35	61,4	2	3,5	11	19,3	13,5	57	100,0	0	0,0	0	0,0	5	8,8	33	57,9
Jena	78	10	12,8	49	62,8	1	1,3	18	23,1	13,4	78	100,0	0	0,0	0	0,0	4	5,1	56	71,8
Kiel	132	39	29,5	68	51,5	8	6,1	17	12,9	13,2	132	100,0	0	0,0	0	0,0	11	8,3	87	65,9
Köln	172	62	36,0	61	35,5	27	15,7	22	12,8	13,3	172	100,0	0	0,0	0	0,0	13	7,6	106	61,6
Leipzig	89	38	42,7	35	39,3	4	4,5	12	13,5	13,0	89	100,0	0	0,0	0	0,0	1	1,1	55	61,8
Lübeck	105	14	13,3	77	73,3	2	1,9	12	11,4	13,2	105	100,0	0	0,0	0	0,0	6	5,7	65	61,9
Magdeburg	22	0	0,0	12	54,5	0	0,0	10	45,5	14,6	22	100,0	0	0,0	0	0,0	1	4,5	18	81,8
Mainz	138	40	29,0	63	45,7	21	15,2	14	10,1	13,1	138	100,0	0	0,0	0	0,0	6	4,3	86	62,3
Mannheim	80	2	2,5	61	76,3	1	1,3	16	20,0	13,6	80	100,0	0	0,0	0	0,0	3	3,8	42	52,5
Marburg	89	2	2,2	74	83,1	1	1,1	12	13,5	13,4	89	100,0	0	0,0	0	0,0	3	3,4	52	58,4
München LMU	176	19	10,8	123	69,9	9	5,1	25	14,2	13,3	176	100,0	0	0,0	0	0,0	17	9,7	110	62,5
München TU	151	12	7,9	130	86,1	2	1,3	7	4,6	13,1	151	100,0	0	0,0	0	0,0	11	7,3	95	62,9
Münster	129	49	38,0	59	45,7	14	10,9	7	5,4	12,9	129	100,0	0	0,0	0	0,0	5	3,9	76	58,9
Regensburg	65	7	10,8	50	76,9	0	0,0	8	12,3	13,2	65	100,0	0	0,0	0	0,0	3	4,6	37	56,9
Rostock	21	0	0,0	10	47,6	2	9,5	9	42,9	15,5	21	100,0	0	0,0	0	0,0	0	0,0	8	38,1
Tübingen	144	95	66,0	36	25,0	6	4,2	7	4,9	12,5	144	100,0	0	0,0	0	0,0	4	2,8	90	62,5
Ulm	130	1	0,8	114	87,7	3	2,3	12	9,2	13,3	130	100,0	0	0,0	0	0,0	5	3,8	72	55,4
Witten/Herdecke	34	16	47,1	13	38,2	4	11,8	1	2,9	12,7	34	100,0	0	0,0	0	0,0	0	0,0	18	52,9
Würzburg	120	54	45,0	41	34,2	11	9,2	14	11,7	13,1	120	100,0	0	0,0	0	0,0	6	5,0	60	50,0
Gesamt	3904	834	21,4	2260	57,9	243	6,2	567	14,5	13,3	3904	100,0	0	0,0	0	0,0	211	5,4	2427	62,2

### 3 Dritter Abschnitt der Ärztlichen Prüfung

#### 3.1 Prüfungen nach der ersten Verordnung zur Änderung der ÄAppO 2002 vom 17. Juli 2012

##### 3.1.2 Notenverteilung

##### 3.1.2.1 Frühjahr 2015

Notenverteilung		
Note	Anzahl	
	absolut	in Prozent
sehr gut	1376	35,2
gut	1906	48,8
befriedigend	546	14,0
ausreichend	69	1,8
nicht ausreichend	7	0,2
Summe	3904	
Durchschnittsnote	1,83	

### 3 Dritter Abschnitt der Ärztlichen Prüfung

#### 3.1 Prüfungen nach der ersten Verordnung zur Änderung der ÄAppO 2002 vom 17. Juli 2012

##### 3.1.3 Prüfungsergebnisse nach Staatsangehörigkeit, Geschlecht, Prüfungswiederholung und Studiendauer

###### 3.1.3.1 Frühjahr 2015

	Teilnehmer	Durchschnittsnote	Notenverteilung									
			absolut					in Prozent				
			1	2	3	4	5	1	2	3	4	5
Gesamtteilnehmer	3904	1,8	1376	1906	546	69	7	35,2	48,8	14,0	1,8	0,2
Deutsche	3693	1,8	1332	1818	482	54	7	36,1	49,2	13,1	1,5	0,2
ausländische Studierende	211	2,2	44	88	64	15	0	20,9	41,7	30,3	7,1	0,0
weibliche Studierende	2427	1,8	887	1201	308	28	3	36,5	49,5	12,7	1,2	0,1
männliche Studierende	1477	1,9	489	705	238	41	4	33,1	47,7	16,1	2,8	0,3
Ersteilnehmer	0	0,0	0	0	0	0	0	0,0	0,0	0,0	0,0	0,0
Erstwiederholer	3904	1,8	1376	1906	546	69	7	35,2	48,8	14,0	1,8	0,2
Zweitwiederholer	0	0,0	0	0	0	0	0	0,0	0,0	0,0	0,0	0,0
Ersteilnehmer mit 12 Fachsemestern	834	1,7	325	409	94	5	1	39,0	49,0	11,3	0,6	0,1
Ersteilnehmer mit 13 Fachsemestern	2260	1,8	887	1088	258	25	2	39,2	48,1	11,4	1,1	0,1
Ersteilnehmer mit 14 Fachsemestern	243	2,0	66	120	50	6	1	27,2	49,4	20,6	2,5	0,4
Ersteilnehmer mit mehr als 14 Fachs.	567	2,2	98	289	144	33	3	17,3	51,0	25,4	5,8	0,5

### 3 Dritter Abschnitt der Ärztlichen Prüfung

#### 3.1 Prüfungen nach der ersten Verordnung zur Änderung der ÄAppO 2002 vom 17. Juli 2012

##### 3.1.4 Prüfungsergebnisse der Gesamtteilnehmer nach Hochschulen

##### 3.1.4.1 Frühjahr 2015

Hochschule	Teilnehmer	Durchschnittsnote	Notenverteilung									
			absolut					in Prozent				
			1	2	3	4	5	1	2	3	4	5
Aachen	79	1,6	47	21	9	2	0	59,5	26,6	11,4	2,5	0,0
Berlin	278	1,9	89	137	45	6	1	32,0	49,3	16,2	2,2	0,4
Bochum	49	2,0	17	19	11	1	1	34,7	38,8	22,4	2,0	2,0
Bonn	115	1,5	64	47	3	1	0	55,7	40,9	2,6	0,9	0,0
Dresden	85	2,2	15	40	28	2	0	17,6	47,1	32,9	2,4	0,0
Düsseldorf	125	1,7	57	55	10	3	0	45,6	44,0	8,0	2,4	0,0
Erlangen	135	1,8	50	61	21	2	1	37,0	45,2	15,6	1,5	0,7
Essen	120	1,6	55	54	9	2	0	45,8	45,0	7,5	1,7	0,0
Frankfurt	131	1,6	61	61	9	0	0	46,6	46,6	6,9	0,0	0,0
Freiburg	151	1,8	38	101	12	0	0	25,2	66,9	7,9	0,0	0,0
Gießen	105	1,8	39	53	13	0	0	37,1	50,5	12,4	0,0	0,0
Göttingen	138	1,9	46	67	22	3	0	33,3	48,6	15,9	2,2	0,0
Greifswald	21	2,0	3	14	4	0	0	14,3	66,7	19,0	0,0	0,0
Halle	73	2,0	21	34	12	5	1	28,8	46,6	16,4	6,8	1,4
Hamburg	117	1,7	55	47	11	4	0	47,0	40,2	9,4	3,4	0,0
Hannover	79	1,8	29	40	9	1	0	36,7	50,6	11,4	1,3	0,0
Heidelberg	171	1,8	62	84	24	0	1	36,3	49,1	14,0	0,0	0,6
Homburg	57	2,2	12	28	13	4	0	21,1	49,1	22,8	7,0	0,0
Jena	78	1,9	22	46	10	0	0	28,2	59,0	12,8	0,0	0,0
Kiel	132	2,0	39	64	25	4	0	29,5	48,5	18,9	3,0	0,0
Köln	172	1,9	59	78	30	5	0	34,3	45,3	17,4	2,9	0,0
Leipzig	89	2,1	12	55	20	2	0	13,5	61,8	22,5	2,2	0,0
Lübeck	105	1,9	27	63	14	1	0	25,7	60,0	13,3	1,0	0,0
Magdeburg	22	2,0	4	16	1	1	0	18,2	72,7	4,5	4,5	0,0
Mainz	138	1,6	66	58	13	1	0	47,8	42,0	9,4	0,7	0,0
Mannheim	80	2,2	16	38	23	3	0	20,0	47,5	28,8	3,8	0,0
Marburg	89	1,8	38	35	15	1	0	42,7	39,3	16,9	1,1	0,0
München LMU	176	1,8	72	79	22	3	0	40,9	44,9	12,5	1,7	0,0
München TU	151	1,8	53	77	20	1	0	35,1	51,0	13,2	0,7	0,0
Münster	129	1,6	62	55	10	1	1	48,1	42,6	7,8	0,8	0,8
Regensburg	65	1,9	17	39	9	0	0	26,2	60,0	13,8	0,0	0,0
Rostock	21	2,3	4	10	5	1	1	19,0	47,6	23,8	4,8	4,8
Tübingen	144	1,9	47	71	26	0	0	32,6	49,3	18,1	0,0	0,0
Ulm	130	1,9	32	78	17	3	0	24,6	60,0	13,1	2,3	0,0
Witten/Herdecke	34	2,0	8	19	6	1	0	23,5	55,9	17,6	2,9	0,0
Würzburg	120	1,9	38	62	15	5	0	31,7	51,7	12,5	4,2	0,0
Gesamt	3904	1,8	1376	1906	546	69	7	35,2	48,8	14,0	1,8	0,2

### 3 Dritter Abschnitt der Ärztlichen Prüfung

#### 3.1 Prüfungen nach der ersten Verordnung zur Änderung der ÄAppO 2002 vom 17. Juli 2012

##### 3.1.5 Prüfungsergebnisse der Erstteilnehmer mit Mindeststudienzeit nach Hochschulen

##### 3.1.5.1 Frühjahr 2015

Hochschule	Teilnehmer	Durchschnittsnote	Notenverteilung											
			absolut					in Prozent						
			1	2	3	4	5	1	2	3	4	5		
Aachen <sup>1</sup>	1													
Berlin	122	1,8	43	60	17	1	1	35,2	49,2	13,9	0,8	0,8		
Bonn	32	1,2	26	6	0	0	0	81,3	18,8	0,0	0,0	0,0		
Dresden <sup>1</sup>	1													
Düsseldorf	16	1,3	11	5	0	0	0	68,8	31,3	0,0	0,0	0,0		
Erlangen	54	1,8	22	22	8	2	0	40,7	40,7	14,8	3,7	0,0		
Essen	16	1,7	5	11	0	0	0	31,3	68,8	0,0	0,0	0,0		
Frankfurt <sup>1</sup>	1													
Freiburg	3	2,7	0	1	2	0	0	0,0	33,3	66,7	0,0	0,0		
Gießen	46	1,6	23	19	4	0	0	50,0	41,3	8,7	0,0	0,0		
Göttingen	45	1,8	15	23	7	0	0	33,3	51,1	15,6	0,0	0,0		
Hamburg	14	1,3	10	4	0	0	0	71,4	28,6	0,0	0,0	0,0		
Hannover	10	1,7	4	5	1	0	0	40,0	50,0	10,0	0,0	0,0		
Heidelberg	4	1,8	2	1	1	0	0	50,0	25,0	25,0	0,0	0,0		
Homburg	9	2,0	2	5	2	0	0	22,2	55,6	22,2	0,0	0,0		
Jena	10	1,5	5	5	0	0	0	50,0	50,0	0,0	0,0	0,0		
Kiel	39	2,0	6	25	8	0	0	15,4	64,1	20,5	0,0	0,0		
Köln	62	1,7	26	30	6	0	0	41,9	48,4	9,7	0,0	0,0		
Leipzig	38	2,1	5	24	8	1	0	13,2	63,2	21,1	2,6	0,0		
Lübeck	14	1,9	5	6	3	0	0	35,7	42,9	21,4	0,0	0,0		
Mainz	40	1,5	22	16	2	0	0	55,0	40,0	5,0	0,0	0,0		
Mannheim	2	2,0	0	2	0	0	0	0,0	100,0	0,0	0,0	0,0		
Marburg	2	2,0	0	2	0	0	0	0,0	100,0	0,0	0,0	0,0		
München LMU	19	1,6	7	12	0	0	0	36,8	63,2	0,0	0,0	0,0		
München TU	12	1,8	4	6	2	0	0	33,3	50,0	16,7	0,0	0,0		
Münster	49	1,7	18	27	4	0	0	36,7	55,1	8,2	0,0	0,0		
Regensburg	7	1,3	5	2	0	0	0	71,4	28,6	0,0	0,0	0,0		
Tübingen	95	1,7	40	46	9	0	0	42,1	48,4	9,5	0,0	0,0		
Ulm <sup>1</sup>	1													
Witten/Herdecke	16	2,1	3	10	2	1	0	18,8	62,5	12,5	6,3	0,0		
Würzburg	54	1,9	14	33	7	0	0	25,9	61,1	13,0	0,0	0,0		
Gesamt	834	1,7	325	409	94	5	1	39,0	49,0	11,3	0,6	0,1		

<sup>1</sup>Aus Datenschutzgründen werden Ergebnisse einzelner Teilnehmer nicht angegeben, bei den Berechnungen aber berücksichtigt.

### 3 Dritter Abschnitt der Ärztlichen Prüfung

#### 3.2 Prüfungen nach ÄAppO 1987

##### 3.2.1 Notenverteilung

Notenverteilung				
Note	Juli bis Dezember 2014		Januar bis Juni 2015	
	absolut	in Prozent	absolut	in Prozent
sehr gut	0	0,0	0	0,0
gut	0	0,0	0	0,0
befriedigend	1	16,7	0	0,0
ausreichend	0	0,0	0	0,0
mangelhaft	0	0,0	0	0,0
ungenügend	0	0,0	0	0,0
Summe	1		0	
Durchschnittsnote	3,00			

## 4 Ärztliche Prüfung (bestandene Examen)

### 4.1 Notenverteilung

Notenverteilung				
Note	Juli bis Dezember 2014		Januar bis Juni 2015	
	absolut	in Prozent	absolut	in Prozent
sehr gut	333	6,6	322	7,8
gut	2396	47,5	1880	45,7
befriedigend	1485	29,4	1294	31,4
ausreichend	147	2,9	116	2,8
ohne Note	687	13,6	505	12,2
Summe	5048		4117	

## 4 Ärztliche Prüfung (bestandene Examen)

### 4.2 Notenverteilung nach Hochschulen

#### 4.2.1 Herbst 2014 (Prüfungen nach ÄAppO 2002)

Hochschule	Absolventen	Notenverteilung								ohne Gesamtnote	
		absolut				in Prozent				abs.	in %
		1	2	3	4	1	2	3	4		
Aachen	138	1	4	2	1	0,7	2,9	1,4	0,7	130	94,2
Berlin	282	22	106	94	8	7,8	37,6	33,3	2,8	52	18,4
Bochum	170	8	78	52	7	4,7	45,9	30,6	4,1	25	14,7
Bonn	110	2	64	35	4	1,8	58,2	31,8	3,6	5	4,5
Dresden	144	2	65	67	6	1,4	45,1	46,5	4,2	4	2,8
Düsseldorf	173	13	87	54	10	7,5	50,3	31,2	5,8	9	5,2
Erlangen	123	9	72	31	6	7,3	58,5	25,2	4,9	5	4,1
Essen	107	6	51	30	1	5,6	47,7	28,0	0,9	19	17,8
Frankfurt	197	17	106	68	5	8,6	53,8	34,5	2,5	1	0,5
Freiburg	158	16	86	49	4	10,1	54,4	31,0	2,5	3	1,9
Gießen	127	7	67	48	4	5,5	52,8	37,8	3,1	1	0,8
Göttingen	106	9	53	41	2	8,5	50,0	38,7	1,9	1	0,9
Greifswald	121	6	68	41	5	5,0	56,2	33,9	4,1	1	0,8
Halle	127	6	70	45	3	4,7	55,1	35,4	2,4	3	2,4
Hamburg	206	9	123	64	4	4,4	59,7	31,1	1,9	6	2,9
Hannover	147	0	4	4	1	0,0	2,7	2,7	0,7	138	93,9
Heidelberg	173	22	89	52	4	12,7	51,4	30,1	2,3	6	3,5
Homburg	93	9	49	24	6	9,7	52,7	25,8	6,5	5	5,4
Jena	144	10	72	42	5	6,9	50,0	29,2	3,5	15	10,4
Kiel	95	6	52	30	1	6,3	54,7	31,6	1,1	6	6,3
Köln	155	1	16	9	1	0,6	10,3	5,8	0,6	128	82,6
Leipzig	172	10	92	58	2	5,8	53,5	33,7	1,2	10	5,8
Lübeck	101	4	55	31	3	4,0	54,5	30,7	3,0	8	7,9
Magdeburg	156	8	77	55	7	5,1	49,4	35,3	4,5	9	5,8
Mainz	146	8	76	53	6	5,5	52,1	36,3	4,1	3	2,1
Mannheim	90	3	57	26	3	3,3	63,3	28,9	3,3	1	1,1
Marburg	134	8	77	43	5	6,0	57,5	32,1	3,7	1	0,7
München LMU	230	18	119	77	10	7,8	51,7	33,5	4,3	6	2,6
München TU	126	10	82	30	2	7,9	65,1	23,8	1,6	2	1,6
Münster	93	15	54	23	0	16,1	58,1	24,7	0,0	1	1,1
Regensburg	91	11	52	24	3	12,1	57,1	26,4	3,3	1	1,1
Rostock	173	9	62	69	8	5,2	35,8	39,9	4,6	25	14,5
Tübingen	151	19	79	43	5	12,6	52,3	28,5	3,3	5	3,3
Ulm	151	7	81	47	4	4,6	53,6	31,1	2,6	12	7,9
Witten/Herdecke	32	0	1	0	0	0,0	3,1	0,0	0,0	31	96,9
Würzburg	105	22	50	23	1	21,0	47,6	21,9	1,0	9	8,6
Gesamt	5047	333	2396	1484	147	6,6	47,5	29,4	2,9	687	13,6

## 4 Ärztliche Prüfung (bestandene Examen)

### 4.2 Notenverteilung nach Hochschulen

#### 4.2.2 Frühjahr 2015 (Prüfungen nach ÄAppO 2002)

Hochschule	Absolventen	Notenverteilung								ohne Gesamtnote	
		absolut				in Prozent				abs.	in %
		1	2	3	4	1	2	3	4		
Aachen	5	0	0	0	0	0,0	0,0	0,0	0,0	5	100,0
Berlin	24	3	5	5	2	12,5	20,8	20,8	8,3	9	37,5
Bochum	8	0	4	3	1	0,0	50,0	37,5	12,5	0	0,0
Bonn	4	0	1	2	1	0,0	25,0	50,0	25,0	0	0,0
Dresden	6	0	2	1	2	0,0	33,3	16,7	33,3	1	16,7
Düsseldorf	12	0	3	5	2	0,0	25,0	41,7	16,7	2	16,7
Erlangen	5	0	2	2	0	0,0	40,0	40,0	0,0	1	20,0
Frankfurt	6	1	1	3	1	16,7	16,7	50,0	16,7	0	0,0
Freiburg	3	0	1	2	0	0,0	33,3	66,7	0,0	0	0,0
Gießen	5	1	0	2	2	20,0	0,0	40,0	40,0	0	0,0
Göttingen	4	0	1	1	2	0,0	25,0	25,0	50,0	0	0,0
Greifswald	2	0	1	1	0	0,0	50,0	50,0	0,0	0	0,0
Halle	7	0	3	4	0	0,0	42,9	57,1	0,0	0	0,0
Hamburg	10	0	3	6	0	0,0	30,0	60,0	0,0	1	10,0
Hannover	4	0	0	0	0	0,0	0,0	0,0	0,0	4	100,0
Heidelberg	3	1	0	2	0	33,3	0,0	66,7	0,0	0	0,0
Homburg	6	0	2	2	2	0,0	33,3	33,3	33,3	0	0,0
Jena	8	0	2	4	1	0,0	25,0	50,0	12,5	1	12,5
Kiel	11	0	3	5	1	0,0	27,3	45,5	9,1	2	18,2
Köln	10	0	1	0	0	0,0	10,0	0,0	0,0	9	90,0
Leipzig	16	0	5	8	3	0,0	31,3	50,0	18,8	0	0,0
Lübeck	5	0	1	4	0	0,0	20,0	80,0	0,0	0	0,0
Mainz	3	0	0	3	0	0,0	0,0	100,0	0,0	0	0,0
Mannheim	3	0	1	2	0	0,0	33,3	66,7	0,0	0	0,0
Marburg	2	0	1	1	0	0,0	50,0	50,0	0,0	0	0,0
München LMU	13	0	4	7	1	0,0	30,8	53,8	7,7	1	7,7
München TU	7	1	3	1	2	14,3	42,9	14,3	28,6	0	0,0
Regensburg	6	0	1	4	1	0,0	16,7	66,7	16,7	0	0,0
Rostock	2	0	1	1	0	0,0	50,0	50,0	0,0	0	0,0
Tübingen	7	0	4	3	0	0,0	57,1	42,9	0,0	0	0,0
Ulm	5	1	1	1	1	20,0	20,0	20,0	20,0	1	20,0
Witten/Herdecke	2	0	0	0	0	0,0	0,0	0,0	0,0	2	100,0
Würzburg	3	0	1	1	1	0,0	33,3	33,3	33,3	0	0,0
Gesamt	220	8	58	88	26	3,6	26,4	40,0	11,8	40	18,2

## 4 Ärztliche Prüfung (bestandene Examen)

### 4.2 Notenverteilung nach Hochschulen

#### 4.2.3 Frühjahr 2015 (Prüfungen nach der ersten Verordnung zur Änderung der ÄAppO 2002 vom 17. Juli 2012)

Hochschule	Absolventen	Notenverteilung								ohne Gesamtnote	
		absolut				in Prozent				abs.	in %
		1	2	3	4	1	2	3	4		
Aachen	79	0	5	1	0	0,0	6,3	1,3	0,0	73	92,4
Berlin	277	15	129	92	10	5,4	46,6	33,2	3,6	31	11,2
Bochum	48	0	23	14	2	0,0	47,9	29,2	4,2	9	18,8
Bonn	115	7	72	32	1	6,1	62,6	27,8	0,9	3	2,6
Dresden	85	1	33	47	4	1,2	38,8	55,3	4,7	0	0,0
Düsseldorf	125	12	62	43	5	9,6	49,6	34,4	4,0	3	2,4
Erlangen	134	10	69	42	6	7,5	51,5	31,3	4,5	7	5,2
Essen	120	6	46	43	5	5,0	38,3	35,8	4,2	20	16,7
Frankfurt	131	12	81	36	2	9,2	61,8	27,5	1,5	0	0,0
Freiburg	151	24	84	42	1	15,9	55,6	27,8	0,7	0	0,0
Gießen	105	6	52	45	2	5,7	49,5	42,9	1,9	0	0,0
Göttingen	138	9	68	57	4	6,5	49,3	41,3	2,9	0	0,0
Greifswald	21	0	7	14	0	0,0	33,3	66,7	0,0	0	0,0
Halle	72	4	40	23	4	5,6	55,6	31,9	5,6	1	1,4
Hamburg	117	9	63	41	2	7,7	53,8	35,0	1,7	2	1,7
Hannover	79	0	8	5	0	0,0	10,1	6,3	0,0	66	83,5
Heidelberg	170	28	86	52	4	16,5	50,6	30,6	2,4	0	0,0
Homburg	57	3	24	18	5	5,3	42,1	31,6	8,8	7	12,3
Jena	78	2	49	26	0	2,6	62,8	33,3	0,0	1	1,3
Kiel	132	4	51	59	5	3,0	38,6	44,7	3,8	13	9,8
Köln	172	0	13	12	0	0,0	7,6	7,0	0,0	147	85,5
Leipzig	89	4	29	51	0	4,5	32,6	57,3	0,0	5	5,6
Lübeck	105	7	61	34	1	6,7	58,1	32,4	1,0	2	1,9
Magdeburg	22	1	8	12	1	4,5	36,4	54,5	4,5	0	0,0
Mainz	138	13	86	37	1	9,4	62,3	26,8	0,7	1	0,7
Mannheim	80	6	41	30	3	7,5	51,3	37,5	3,8	0	0,0
Marburg	89	12	45	28	4	13,5	50,6	31,5	4,5	0	0,0
München LMU	176	21	78	57	5	11,9	44,3	32,4	2,8	15	8,5
München TU	151	23	90	35	2	15,2	59,6	23,2	1,3	1	0,7
Münster	128	30	78	17	1	23,4	60,9	13,3	0,8	2	1,6
Regensburg	65	5	31	26	2	7,7	47,7	40,0	3,1	1	1,5
Rostock	20	0	7	8	0	0,0	35,0	40,0	0,0	5	25,0
Tübingen	144	17	67	47	2	11,8	46,5	32,6	1,4	11	7,6
Ulm	130	7	75	44	3	5,4	57,7	33,8	2,3	1	0,8
Witten/Herdecke	34	0	0	0	0	0,0	0,0	0,0	0,0	34	100,0
Würzburg	120	16	61	36	3	13,3	50,8	30,0	2,5	4	3,3
Gesamt	3897	314	1822	1206	90	8,1	46,8	30,9	2,3	465	11,9

## 4 Ärztliche Prüfung (bestandene Examen)

### 4.3 Grafische Darstellung der Absolventenzahlen im Längsschnitt

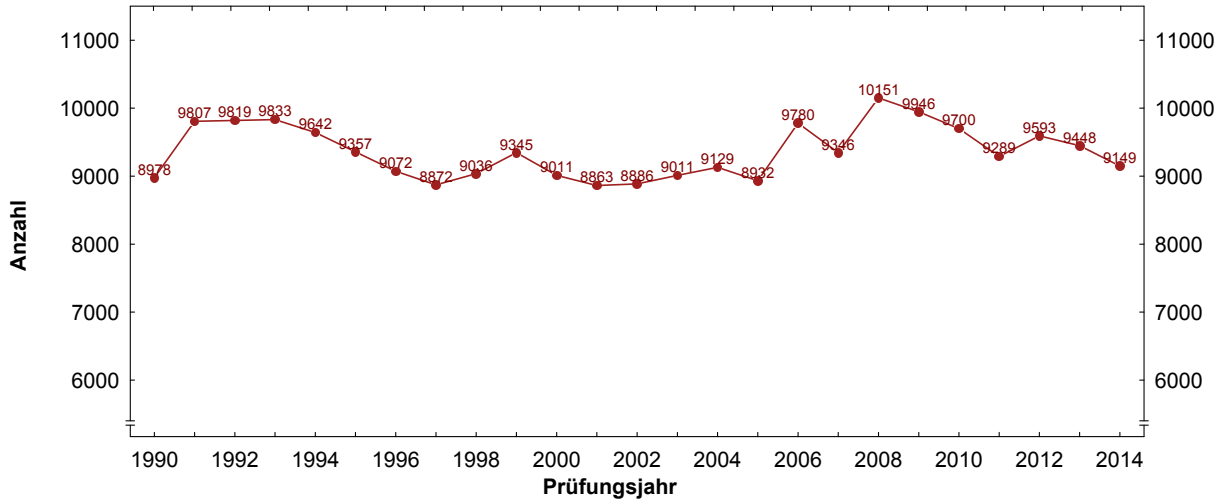

### 4.4 Grafische Darstellung der Studiendauern bei erfolgreich abgelegter Prüfung im Längsschnitt

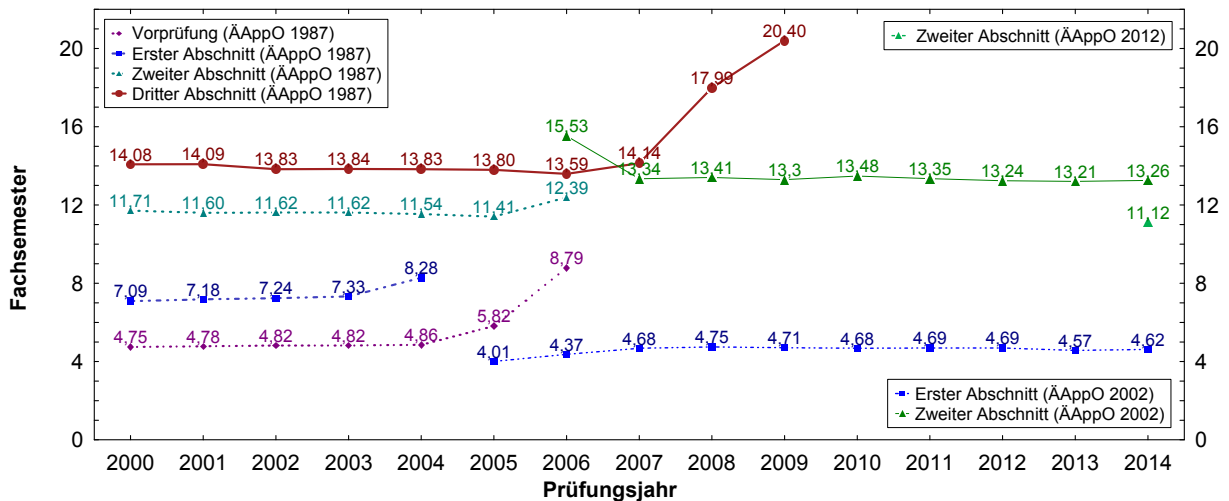

### 4.5 Grafische Darstellung des Alters der Absolventen im Längsschnitt

