

Inhaltsverzeichnis

Vorbemerkungen	5
1 Erster Abschnitt der Ärztlichen Prüfung	7
1.1 Schriftlicher Teil	7
1.1.1 Teilnehmerzusammensetzung nach Hochschulen	7
1.1.1.1 Herbst 2007	7
1.1.1.2 Frühjahr 2008	8
1.1.2 Ergebnisübersicht	9
1.1.2.1 Herbst 2007	9
1.1.2.2 Frühjahr 2008	9
1.1.3 Verteilung der Rohwerte	10
1.1.3.1 Herbst 2007	10
1.1.3.2 Frühjahr 2008	10
1.1.4 Prüfungsergebnisse nach Staatsangehörigkeit, Geschlecht, Prüfungswiederholung und Studiendauer	11
1.1.4.1 Herbst 2007	11
1.1.4.2 Frühjahr 2008	11
1.1.5 Prüfungsergebnisse der Gesamtteilnehmer nach Hochschulen	12
1.1.5.1 Herbst 2007	12
1.1.5.2 Frühjahr 2008	13
1.1.5.3 Grafische Darstellung der Standardwerte, Herbst 2007 und Frühjahr 2008 zusammengefasst	14
1.1.6 Prüfungsergebnisse der Referenzgruppe nach Hochschulen	15
1.1.6.1 Herbst 2007	15
1.1.6.2 Frühjahr 2008	16
1.1.6.3 Grafische Darstellung der Standardwerte, Herbst 2007 und Frühjahr 2008 zusammengefasst	17
1.1.7 Fachergebnisse	18
1.1.7.1 Herbst 2007	18
1.1.7.2 Frühjahr 2008	18
1.1.8 Fachergebnisse in Standardwerten nach Hochschulen	19
1.1.8.1 Herbst 2007	19
1.1.8.2 Frühjahr 2008	20
1.2 Mündlicher Teil	21
1.2.1 Teilnehmerzusammensetzung nach Hochschulen	21
1.2.1.1 Herbst 2007	21
1.2.1.2 Frühjahr 2008	22
1.2.2 Notenverteilung	23
1.2.2.1 Herbst 2007	23

1.2.2.2	Frühjahr 2008	23
1.2.3	Prüfungsergebnisse nach Staatsangehörigkeit, Geschlecht, Prüfungswiederholung und Studiendauer	24
1.2.3.1	Herbst 2007	24
1.2.3.2	Frühjahr 2008	24
1.2.4	Prüfungsergebnisse der Gesamtteilnehmer nach Hochschulen	25
1.2.4.1	Herbst 2007	25
1.2.4.2	Frühjahr 2008	26
1.2.5	Prüfungsergebnisse der Erstteilnehmer mit Mindeststudienzeit nach Hochschulen	27
1.2.5.1	Herbst 2007	27
1.2.5.2	Frühjahr 2008	28
1.3	Gesamprüfung	29
1.3.1	Notenverteilung der bestandenen Prüfungen	29
1.3.1.1	Herbst 2007	29
1.3.1.2	Frühjahr 2008	29
1.3.2	Zusammenhang zwischen den Noten im schriftlichen und mündlichen Teil aller Prüfungen	30
1.3.2.1	Herbst 2007	30
1.3.2.2	Frühjahr 2008	30
1.3.3	Zusammenhang zwischen den Noten im schriftlichen und mündlichen Teil der insgesamt bestandenen oder endgültig nicht bestandenen Prüfungen	31
1.3.3.1	Herbst 2007	31
1.3.3.2	Frühjahr 2008	31
1.3.4	Notenverteilung der bestandenen Prüfungen nach Hochschulen	32
1.3.4.1	Herbst 2007	32
1.3.4.2	Frühjahr 2008	33
2	Zweiter Abschnitt der Ärztlichen Prüfung	34
2.1	Schriftlicher Teil	34
2.1.1	Teilnehmerzusammensetzung nach Hochschulen	34
2.1.1.1	Herbst 2007	34
2.1.1.2	Frühjahr 2008	35
2.1.2	Ergebnisübersicht	36
2.1.2.1	Herbst 2007	36
2.1.2.2	Frühjahr 2008	36
2.1.3	Verteilung der Rohwerte	37
2.1.3.1	Herbst 2007	37
2.1.3.2	Frühjahr 2008	37
2.1.4	Prüfungsergebnisse nach Staatsangehörigkeit, Geschlecht, Prüfungswiederholung und Studiendauer	38
2.1.4.1	Herbst 2007	38

2.1.4.2	Frühjahr 2008	38
2.1.5	Prüfungsergebnisse der Gesamtteilnehmer nach Hochschulen	39
2.1.5.1	Herbst 2007	39
2.1.5.2	Frühjahr 2008	40
2.1.5.3	Grafische Darstellung der Standardwerte, Herbst 2007 und Frühjahr 2008 zusammengefasst	41
2.1.6	Prüfungsergebnisse der Referenzgruppe nach Hochschulen	42
2.1.6.1	Herbst 2007	42
2.1.6.2	Frühjahr 2008	43
2.1.6.3	Grafische Darstellung der Standardwerte, Herbst 2007 und Frühjahr 2008 zusammengefasst	44
2.1.7	Ergebnisse in den Aufgabengruppen in Standardwerten nach Hochschulen	45
2.1.7.1	Herbst 2007	45
2.1.7.2	Frühjahr 2008	46
2.2	Mündlicher Teil	47
2.2.1	Teilnehmerzusammensetzung nach Hochschulen	47
2.2.1.1	Herbst 2007	47
2.2.1.2	Frühjahr 2008	48
2.2.2	Notenverteilung	49
2.2.2.1	Herbst 2007	49
2.2.2.2	Frühjahr 2008	49
2.2.3	Prüfungsergebnisse nach Staatsangehörigkeit, Geschlecht, Prüfungswiederholung und Studiendauer	50
2.2.3.1	Herbst 2007	50
2.2.3.2	Frühjahr 2008	50
2.2.4	Prüfungsergebnisse der Gesamtteilnehmer nach Hochschulen	51
2.2.4.1	Herbst 2007	51
2.2.4.2	Frühjahr 2008	52
2.2.5	Prüfungsergebnisse der Erstteilnehmer mit Mindeststudienzeit nach Hochschulen	53
2.2.5.1	Herbst 2007	53
2.2.5.2	Frühjahr 2008	54
2.3	Gesamtprüfung	55
2.3.1	Notenverteilung der bestandenen Prüfungen	55
2.3.1.1	Herbst 2007	55
2.3.1.2	Frühjahr 2008	55
2.3.2	Zusammenhang zwischen den Noten im schriftlichen und mündlichen Teil aller Prüfungen	56
2.3.2.1	Herbst 2007	56
2.3.2.2	Frühjahr 2008	56
2.3.3	Zusammenhang zwischen den Noten im schriftlichen und mündlichen Teil der insgesamt bestandenen oder endgültig nicht bestandenen Prüfungen	57

2.3.3.1	Herbst 2007	57
2.3.3.2	Frühjahr 2008	57
2.3.4	Notenverteilung der bestandenen Prüfungen nach Hochschulen	58
2.3.4.1	Herbst 2007	58
2.3.4.2	Frühjahr 2008	59
3	Dritter Abschnitt der Ärztlichen Prüfung	60
3.1	Notenverteilung	60
3.2	Notenverteilung nach Hochschulen	61
3.2.1	Halbjahr Juli 2007 bis Dezember 2007	61
3.2.2	Halbjahr Januar 2008 bis Juni 2008	62
4	Ärztliche Prüfung (bestandene Examen)	63
4.1	Teilnehmerzusammensetzung nach Hochschulen	63
4.1.1	Halbjahr Juli 2007 bis Dezember 2007 (Prüfungen nach ÄAppO 1987)	63
4.1.2	Halbjahr Januar 2008 bis Juni 2008 (Prüfungen nach ÄAppO 1987)	64
4.2	Notenverteilung	65
4.3	Notenverteilung nach Hochschulen	66
4.3.1	Halbjahr Juli 2007 bis Dezember 2007 (Prüfungen nach ÄAppO 1987)	66
4.3.2	Halbjahr Januar 2008 bis Juni 2008 (Prüfungen nach ÄAppO 1987)	67
4.3.3	Herbst 2007 (Prüfungen nach ÄAppO 2002)	68
4.3.4	Frühjahr 2008 (Prüfungen nach ÄAppO 2002)	69
4.4	Grafische Darstellung der Absolventenzahlen im Längsschnitt	70
4.5	Grafische Darstellung der Studiendauern bei erfolgreich abgelegter Prüfung	70
4.6	Grafische Darstellung des Alters der Absolventen im Längsschnitt	70

Vorbemerkungen

Die vorliegende Dokumentation umfasst die wichtigsten Ergebnisse der schriftlichen und mündlichen Prüfungen nach der Approbationsordnung für Ärzte in der Fassung vom 27. Juni 2002 für den Berichtszeitraum Herbst 2007/ Frühjahr 2008.

Mit diesem Dokumentationsrhythmus (Prüfungen im Herbst zusammen mit den darauf folgenden Frühjahrsprüfungen) wird der Tatsache Rechnung getragen, dass die Erstzulassung für das Medizinstudium inzwischen bei den meisten medizinischen Fakultäten zum Wintersemester erfolgt und damit die Mehrheit der jeweiligen Studierendekohorte sich für die Prüfung im Herbst oder im darauf folgenden Frühjahr anmeldet.

Der Bericht möchte den für die Ausbildung und für das Prüfungssystem verantwortlichen Stellen einen Überblick über den Ausgang dieser Examensrunden geben. Schwerpunkt des Zahlenwerkes ist die Aufgliederung der Ergebnisse für die einzelnen Hochschulgruppen, da erfahrungsgemäß diese universitätsbezogenen Daten das stärkste Interesse finden. Wir weisen jedoch darauf hin, dass die Ausweisung dieser nicht adjustierten hochschulbezogenen Ergebnisse auf keinerlei Ranking der medizinischen Fakultäten abzielt.

Für den mit den einzelnen Prüfungsmodalitäten nicht vertrauten Leser sollen die wichtigsten Informationen vorangestellt werden, die für den Umgang mit den Tabellen erforderlich sind.

Studiengang und Prüfungen

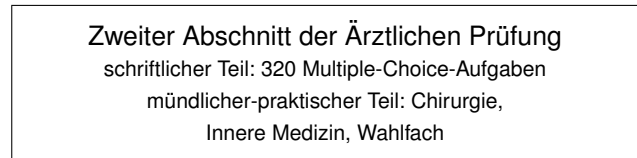
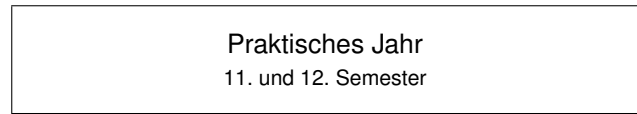
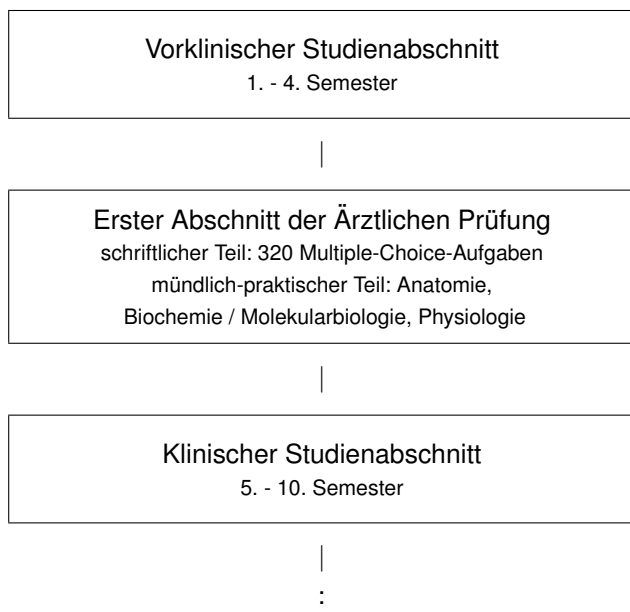

Über die inhaltliche Ausgestaltung der Ausbildungsabschnitte und über den Prüfungsstoff gibt die ÄAppO Auskunft. Welche Fachgebiete bei den bundeseinheitlichen schriftlichen Examen geprüft werden, kann den betreffenden Ergebnistabellen entnommen werden.

Bewertungen der Prüfungsergebnisse

Nach der ÄAppO vom 27. Juni 2002 wird beim Ersten und Zweiten Abschnitt der Ärztlichen Prüfung schriftlich und mündlich-praktisch geprüft.

Bei den schriftlichen Prüfungen wird für jede zutreffend beantwortete Multiple-Choice-Aufgabe ein Punkt vergeben. Die Leistung in einem Fach oder in der Gesamtprüfung ist die Summe der jeweiligen Punkte. Im vorliegenden Bericht werden diese Punktsummen auch als Rohwerte bezeichnet. Über Erfolg und Misserfolg wird mit folgender Bestehensregel entschieden:

„Der schriftliche Teil des Ersten und Zweiten Abschnitts der Ärztlichen Prüfung ist bestanden, wenn der Prüfling mindestens 60 Prozent der gestellten Prüfungsfragen zutreffend beantwortet hat oder wenn die Zahl der vom Prüfling zutreffend beantworteten Fragen um nicht mehr als 22 Prozent die durchschnittlichen Prüfungsleistungen der Prüflinge unterschreitet, die nach der Mindeststudienzeit von zwei Jahren beim Ersten Abschnitt der Ärztlichen Prüfung und sechs Jahren beim Zweiten Abschnitt der Ärztlichen Prüfung erstmals an der Prüfung teilgenommen haben.“ (§ 14 Abs. 6 der ÄAppO)

Die Gruppe der Teilnehmer, die sich in der Mindeststudienzeit erstmals einer Prüfung unterziehen, wird als Referenzgruppe bezeichnet. Die Prüfungen können bei Erfolglosigkeit zweimal wiederholt werden.

Die Prüfungsleistungen werden nach folgenden Regeln mit Noten bewertet:

„Hat der Prüfling die für das Bestehen der Prüfung nach § 14 Abs. 6 ÄAppO erforderliche Mindestzahl zutreffend beantworteter Prüfungsfragen erreicht, so lautet die Note

„sehr gut“,	wenn er mindestens 75 Prozent,
„gut“,	wenn er mindestens 50, aber weniger als 75 Prozent,
„befriedigend“,	wenn er mindestens 25, aber weniger als 50 Prozent,
„ausreichend“,	wenn er keine oder weniger als 25 Prozent

der darüber hinaus gestellten Prüfungsfragen zutreffend beantwortet hat.“

Bei den schriftlichen Prüfungen werden Aufgaben, die sich nach der Examensabnahme im Rahmen der Auswertungen als offensichtlich fehlerhaft erweisen, aus der Wertung genommen. Diese Aufgaben gelten als nicht gestellt. In den vorliegenden Statistiken sind die Angaben immer auf die jeweils verminderte Aufgabenzahl bezogen. Die Approbationsordnung für Ärzte schreibt aber auch vor, dass die Verminderung der Aufgabenzahl sich nicht zum Nachteil eines Prüflings auswirken darf. Einzelfallregelungen, die in diesem Zusammenhang getroffen wurden, sind in der Statistik berücksichtigt. Da der Nachteilsausgleich nicht mit einer Erhöhung der Anzahl zutreffend beantworteter Aufgaben einhergeht, können in den Tabellen Inkonsistenzen entstehen. Konkret bedeutet das, dass z. B. ein Prüfling die schriftliche Prüfung bestehen kann, obwohl die in seiner Ergebnismitteilung ausgewiesene Punktzahl unterhalb der Bestehensgrenze liegt. Gleiches gilt auch für Ergebnisse an den anderen Notengrenzen. Diese Entscheidungen werden über ein hier nicht dargestelltes Vergleichsberechnungsverfahren getroffen, das der einschlägigen Rechtsprechung Rechnung trägt.

Bei den mündlichen Prüfungen werden die Leistungen mit einer fünfstufigen Notenskala von „sehr gut“ bis „nicht ausreichend“ bewertet.

„Der Erste und Zweite Abschnitt der Ärztlichen Prüfung sind jeweils bestanden, wenn der schriftliche und der mündlich-praktische Teil bestanden sind. Wenn ein Prüfungsteil nicht bestanden wird, so muss nur der nichtbestandene Teil wiederholt werden.“

Für die zusammenfassende Bewertung (Gesamtnote) bestandener Prüfungen im Ersten und im Zweiten

Abschnitt der Ärztlichen Prüfung werden die Note für die schriftliche Aufsichtsarbeit und die Note für den mündlich-praktischen Teil arithmetisch gemittelt. Die Note wird bis auf die erste Stelle hinter dem Komma errechnet und lautet:

„sehr gut“	bei einem Zahlenwert bis 1,5
„gut“	bei einem Zahlenwert über 1,5 bis 2,5
„befriedigend“	bei einem Zahlenwert über 2,5 bis 3,5
„ausreichend“	bei einem Zahlenwert über 3,5 bis 4,0,

Da bei Ärztlichen Prüfungen nicht alle Kandidaten den schriftlichen und mündlichen-praktischen Prüfungsteil innerhalb einer Prüfungskampagne ablegen, sind in den entsprechenden Ergebnistabellen keine übereinstimmenden Fallzahlen zu erwarten.

Für die im Teil 4 dieses Berichts dargestellten Ergebnisse der Ärztlichen Prüfung sind die Übergangsregelungen nach § 43 der Approbationsordnung für Ärzte in der Fassung vom 27. Juni 2002 maßgeblich.

1 Erster Abschnitt der Ärztlichen Prüfung

1.1 Schriftlicher Teil

1.1.1 Teilnehmerzusammensetzung nach Hochschulen

1.1.1.1 Herbst 2007

Hochschule	Teilnehmerzahl	Anzahl der Fachsemester								Studiendauer Erstteiln.	Erstteilnehmer		Wiederholungen		Ausländische Studierende		Frauen			
		4		5		6		>6					erste		zweite					
		abs.	%	abs.	%	abs.	%	abs.	%		abs.	%	abs.	%	abs.	%	abs.	%		
Aachen	11	0	0,0	0	0,0	0	0,0	11	100,0	12,0	4	36,4	5	45,5	2	18,2	2	18,2	7	63,6
Berlin	281	160	56,9	53	18,9	29	10,3	39	13,9	4,5	213	75,8	53	18,9	15	5,3	31	11,0	190	67,6
Bochum	188	130	69,1	0	0,0	38	20,2	20	10,6	4,7	173	92,0	10	5,3	5	2,7	20	10,6	119	63,3
Bonn	225	154	68,4	2	0,9	30	13,3	39	17,3	5,0	194	86,2	24	10,7	7	3,1	14	6,2	137	60,9
Dresden	208	168	80,8	4	1,9	28	13,5	8	3,8	4,3	192	92,3	11	5,3	5	2,4	7	3,4	148	71,2
Düsseldorf	218	149	68,3	4	1,8	27	12,4	38	17,4	4,8	191	87,6	23	10,6	4	1,8	14	6,4	132	60,6
Erlangen	157	108	68,8	23	14,6	13	8,3	13	8,3	4,4	145	92,4	6	3,8	6	3,8	8	5,1	115	73,2
Essen	147	83	56,5	0	0,0	41	27,9	23	15,6	5,1	133	90,5	6	4,1	8	5,4	6	4,1	84	57,1
Frankfurt	303	190	62,7	9	3,0	73	24,1	31	10,2	4,7	276	91,1	13	4,3	14	4,6	25	8,3	175	57,8
Freiburg	254	216	85,0	2	0,8	26	10,2	10	3,9	4,2	239	94,1	11	4,3	4	1,6	26	10,2	171	67,3
Gießen	204	107	52,5	34	16,7	24	11,8	39	19,1	4,7	152	74,5	42	20,6	10	4,9	27	13,2	124	60,8
Göttingen	240	122	50,8	56	23,3	19	7,9	43	17,9	4,7	189	78,8	39	16,3	12	5,0	24	10,0	138	57,5
Greifswald	191	131	68,6	2	1,0	43	22,5	15	7,9	4,7	185	96,9	4	2,1	2	1,0	9	4,7	107	56,0
Halle	200	119	59,5	3	1,5	57	28,5	21	10,5	4,9	187	93,5	8	4,0	5	2,5	11	5,5	140	70,0
Hamburg	317	252	79,5	2	0,6	34	10,7	29	9,1	4,3	289	91,2	20	6,3	8	2,5	25	7,9	202	63,7
Hannover	61	0	0,0	0	0,0	45	73,8	16	26,2	7,3	23	37,7	21	34,4	17	27,9	9	14,8	39	63,9
Heidelberg	372	326	87,6	2	0,5	25	6,7	19	5,1	4,2	354	95,2	14	3,8	4	1,1	37	9,9	216	58,1
Homburg	213	141	66,2	13	6,1	30	14,1	29	13,6	4,5	177	83,1	30	14,1	6	2,8	18	8,5	127	59,6
Jena	242	197	81,4	1	0,4	32	13,2	12	5,0	4,2	216	89,3	13	5,4	13	5,4	8	3,3	174	71,9
Kiel	155	120	77,4	4	2,6	11	7,1	20	12,9	4,4	136	87,7	17	11,0	2	1,3	16	10,3	96	61,9
Köln	5	1	20,0	0	0,0	0	0,0	4	80,0	6,5	2	40,0	2	40,0	1	20,0	1	20,0	4	80,0
Leipzig	293	243	82,9	9	3,1	25	8,5	16	5,5	4,2	269	91,8	20	6,8	4	1,4	11	3,8	187	63,8
Lübeck	134	97	72,4	0	0,0	20	14,9	17	12,7	4,4	115	85,8	15	11,2	4	3,0	10	7,5	99	73,9
Magdeburg	171	126	73,7	2	1,2	32	18,7	11	6,4	4,4	158	92,4	6	3,5	7	4,1	3	1,8	119	69,6
Mainz	225	129	57,3	32	14,2	24	10,7	40	17,8	4,7	191	84,9	24	10,7	10	4,4	30	13,3	140	62,2
Marburg	345	277	80,3	3	0,9	49	14,2	16	4,6	4,3	303	87,8	26	7,5	16	4,6	18	5,2	218	63,2
München LMU	634	508	80,1	8	1,3	69	10,9	49	7,7	4,3	570	89,9	46	7,3	18	2,8	81	12,8	412	65,0
Münster	170	113	66,5	30	17,6	10	5,9	17	10,0	4,5	144	84,7	23	13,5	3	1,8	9	5,3	107	62,9
Regensburg	163	127	77,9	1	0,6	22	13,5	13	8,0	4,4	148	90,8	13	8,0	2	1,2	11	6,7	105	64,4
Rostock	169	124	73,4	1	0,6	32	18,9	12	7,1	4,5	157	92,9	8	4,7	4	2,4	3	1,8	118	69,8
Tübingen	167	109	65,3	26	15,6	13	7,8	19	11,4	4,3	134	80,2	26	15,6	7	4,2	12	7,2	109	65,3
Ulm	242	193	79,8	1	0,4	31	12,8	17	7,0	4,4	224	92,6	12	5,0	6	2,5	7	2,9	171	70,7
Würzburg	129	85	65,9	27	20,9	8	6,2	9	7,0	4,3	113	87,6	12	9,3	4	3,1	9	7,0	80	62,0
Gesamt	7034	5005	71,2	354	5,0	960	13,6	715	10,2	4,5	6196	88,1	603	8,6	235	3,3	542	7,7	4510	64,1

1 Erster Abschnitt der Ärztlichen Prüfung

1.1 Schriftlicher Teil

1.1.1 Teilnehmerzusammensetzung nach Hochschulen

1.1.1.2 Frühjahr 2008

Hochschule	Teilnehmerzahl	Anzahl der Fachsemester								Studiendauer Ersteinst.	Erstteilnehmer		Wiederholungen		Ausländische Studierende		Frauen			
		4		5		6		>6					erste	zweite						
		abs.	%	abs.	%	abs.	%	abs.	%		abs.	%	abs.	%	abs.	%				
Aachen	10	0	0,0	0	0,0	0	0,0	10	100,0	16,5	4	40,0	4	40,0	2	20,0	2	20,0	5	50,0
Berlin	332	213	64,2	40	12,0	32	9,6	47	14,2	4,6	268	80,7	44	13,3	20	6,0	44	13,3	214	64,5
Bochum	54	0	0,0	24	44,4	0	0,0	30	55,6	5,7	24	44,4	22	40,7	8	14,8	10	18,5	29	53,7
Bonn	90	2	2,2	43	47,8	1	1,1	44	48,9	5,8	57	63,3	23	25,6	10	11,1	9	10,0	60	66,7
Dresden	57	17	29,8	22	38,6	7	12,3	11	19,3	4,7	35	61,4	17	29,8	5	8,8	11	19,3	38	66,7
Düsseldorf	118	1	0,8	70	59,3	2	1,7	45	38,1	5,8	93	78,8	17	14,4	8	6,8	19	16,1	80	67,8
Erlangen	159	113	71,1	20	12,6	10	6,3	16	10,1	4,4	140	88,1	17	10,7	2	1,3	13	8,2	101	63,5
Essen	40	0	0,0	13	32,5	2	5,0	25	62,5	6,3	15	37,5	25	62,5	0	0,0	5	12,5	29	72,5
Frankfurt	112	4	3,6	60	53,6	3	2,7	45	40,2	5,6	71	63,4	33	29,5	8	7,1	24	21,4	77	68,8
Freiburg	88	2	2,3	69	78,4	1	1,1	16	18,2	5,7	62	70,5	23	26,1	3	3,4	17	19,3	65	73,9
Gießen	265	151	57,0	43	16,2	23	8,7	48	18,1	4,7	211	79,6	40	15,1	14	5,3	29	10,9	162	61,1
Göttingen	244	114	46,7	72	29,5	25	10,2	33	13,5	4,8	212	86,9	22	9,0	10	4,1	23	9,4	131	53,7
Greifswald	40	1	2,5	22	55,0	2	5,0	15	37,5	5,3	21	52,5	19	47,5	0	0,0	5	12,5	23	57,5
Halle	84	0	0,0	31	36,9	1	1,2	52	61,9	6,4	34	40,5	46	54,8	4	4,8	13	15,5	50	59,5
Hamburg	107	2	1,9	69	64,5	1	0,9	35	32,7	5,3	75	70,1	20	18,7	12	11,2	19	17,8	78	72,9
Hannover	34	0	0,0	0	0,0	0	0,0	34	100,0	7,0	8	23,5	16	47,1	10	29,4	5	14,7	19	55,9
Heidelberg	72	7	9,7	38	52,8	1	1,4	26	36,1	5,6	43	59,7	20	27,8	9	12,5	17	23,6	45	62,5
Homburg	63	1	1,6	30	47,6	3	4,8	29	46,0	6,0	36	57,1	18	28,6	9	14,3	10	15,9	31	49,2
Jena	63	1	1,6	44	69,8	0	0,0	18	28,6	5,5	32	50,8	26	41,3	5	7,9	10	15,9	44	69,8
Kiel	45	0	0,0	24	53,3	2	4,4	19	42,2	5,7	23	51,1	16	35,6	6	13,3	11	24,4	25	55,6
Köln	5	0	0,0	0	0,0	0	0,0	5	100,0	13,0	2	40,0	1	20,0	2	40,0	0	0,0	3	60,0
Leipzig	127	4	3,1	100	78,7	5	3,9	18	14,2	5,1	99	78,0	21	16,5	7	5,5	5	3,9	93	73,2
Lübeck	53	0	0,0	38	71,7	0	0,0	15	28,3	5,3	38	71,7	10	18,9	5	9,4	8	15,1	44	83,0
Magdeburg	32	0	0,0	15	46,9	1	3,1	16	50,0	6,3	15	46,9	14	43,8	3	9,4	4	12,5	21	65,6
Mainz	202	112	55,4	32	15,8	18	8,9	40	19,8	4,7	172	85,1	24	11,9	6	3,0	15	7,4	112	55,4
Marburg	91	1	1,1	56	61,5	3	3,3	31	34,1	5,3	42	46,2	30	33,0	19	20,9	16	17,6	49	53,8
München LMU	219	2	0,9	152	69,4	1	0,5	64	29,2	5,5	151	68,9	55	25,1	13	5,9	41	18,7	132	60,3
Münster	145	104	71,7	17	11,7	7	4,8	17	11,7	4,4	123	84,8	16	11,0	6	4,1	24	16,6	87	60,0
Regensburg	42	0	0,0	30	71,4	0	0,0	12	28,6	5,2	30	71,4	11	26,2	1	2,4	6	14,3	23	54,8
Rostock	39	0	0,0	28	71,8	0	0,0	11	28,2	5,6	32	82,1	6	15,4	1	2,6	0	0,0	33	84,6
Tübingen	179	108	60,3	36	20,1	15	8,4	20	11,2	4,9	149	83,2	20	11,2	10	5,6	17	9,5	121	67,6
Ulm	65	0	0,0	41	63,1	1	1,5	23	35,4	5,4	44	67,7	18	27,7	3	4,6	6	9,2	44	67,7
Würzburg	167	102	61,1	38	22,8	14	8,4	13	7,8	4,5	148	88,6	15	9,0	4	2,4	13	7,8	81	48,5
Gesamt	3443	1062	30,8	1317	38,3	181	5,3	883	25,6	5,1	2509	72,9	709	20,6	225	6,5	451	13,1	2149	62,4

1 Erster Abschnitt der Ärztlichen Prüfung

1.1 Schriftlicher Teil

1.1.2 Ergebnisübersicht

1.1.2.1 Herbst 2007

Schriftlicher Teil des Ersten Abschnitts der Ärztlichen Prüfung (319 Aufgaben)										
	Durchschnittl. Prüfungsleistung		Misserfolge		Geforderte Mindestleistung zum Bestehen der Prüfung		Notenverteilung			
	abs.	in %	abs.	in %	abs.	in %	Zutreffend beantwortete Prüfungsfragen	Note	Anzahl	
									abs.	in %
Gesamtteilnehmer	214,95	67,4	1094	15,6	178	55,8	284 bis 319	sehr gut	99	1,4
							249 bis 283	gut	1224	17,4
							214 bis 248	befriedigend	2466	35,1
							178 bis 213	ausreichend	2151	30,6
							0 bis 177	nicht ausreichend	1094	15,6
							Summe	7034		
Referenzgruppe	227,83	71,4	243	4,9			284 bis 319	sehr gut		
							249 bis 283	gut		
							214 bis 248	befriedigend		
							178 bis 213	ausreichend		
							0 bis 177	nicht ausreichend		
							Summe	7034		

1.1.2.2 Frühjahr 2008

Schriftlicher Teil des Ersten Abschnitts der Ärztlichen Prüfung (317 Aufgaben)										
	Durchschnittl. Prüfungsleistung		Misserfolge		Geforderte Mindestleistung zum Bestehen der Prüfung		Notenverteilung			
	abs.	in %	abs.	in %	abs.	in %	Zutreffend beantwortete Prüfungsfragen	Note	Anzahl	
									abs.	in %
Gesamtteilnehmer	205,79	64,9	807	23,4	181	57,1	283 bis 317	sehr gut	34	1,0
							249 bis 282	gut	425	12,3
							215 bis 248	befriedigend	977	28,4
							181 bis 214	ausreichend	1200	34,9
							0 bis 180	nicht ausreichend	807	23,4
							Summe	3443		
Referenzgruppe	231,16	72,9	65	6,2			283 bis 317	sehr gut		
							249 bis 282	gut		
							215 bis 248	befriedigend		
							181 bis 214	ausreichend		
							0 bis 180	nicht ausreichend		
							Summe	3443		

1 Erster Abschnitt der Ärztlichen Prüfung

1.1 Schriftlicher Teil

1.1.3 Verteilung der Rohwerte

1.1.3.1 Herbst 2007

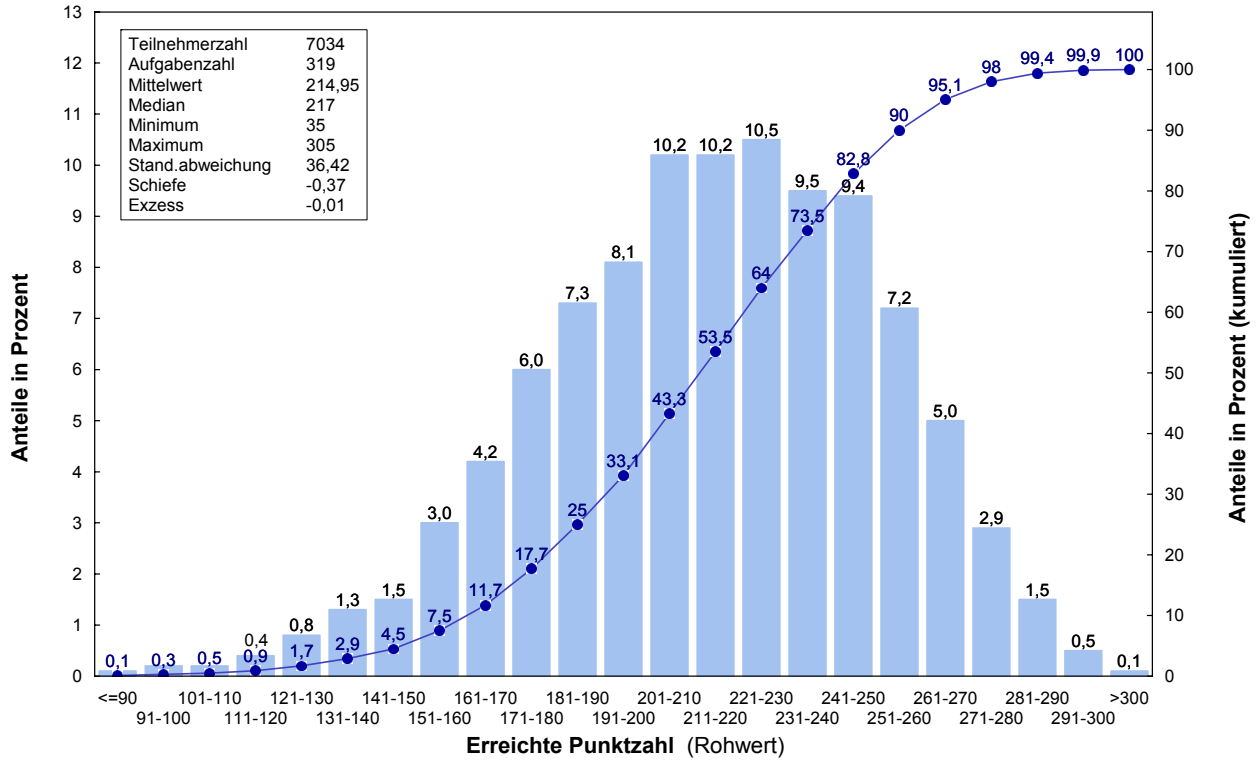

1.1.3.2 Frühjahr 2008

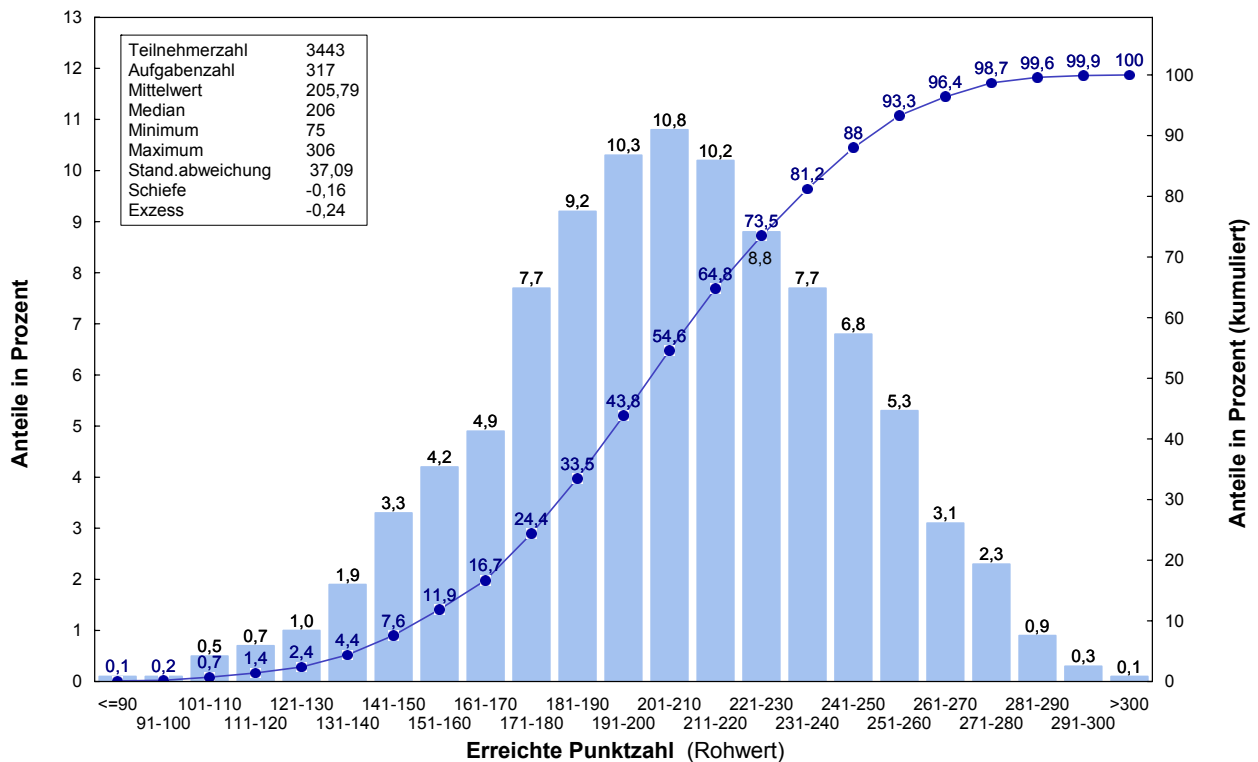

1 Erster Abschnitt der Ärztlichen Prüfung

1.1 Schriftlicher Teil

1.1.4 Prüfungsergebnisse nach Staatsangehörigkeit, Geschlecht, Prüfungswiederholung und Studiendauer

1.1.4.1 Herbst 2007

	Teilnehmer	Durchschnittl. Prüfungsleist.		Standard-abw.	Notenverteilung									
		abs.	in %		absolut					in Prozent				
					1	2	3	4	5	1	2	3	4	5
Gesamtteilnehmer	7034	215,0	67,4	36,4	99	1224	2466	2151	1094	1,4	17,4	35,1	30,6	15,6
Deutsche	6492	217,3	68,1	35,2	94	1190	2385	1955	868	1,4	18,3	36,7	30,1	13,4
ausländische Studierende	542	186,4	58,4	39,1	5	34	81	196	226	0,9	6,3	14,9	36,2	41,7
weibliche Studierende	4510	213,8	67,0	34,6	37	696	1650	1442	685	0,8	15,4	36,6	32,0	15,2
männliche Studierende	2524	216,9	68,0	39,4	62	528	816	709	409	2,5	20,9	32,3	28,1	16,2
Ersteilnehmer	6196	220,2	69,0	34,5	99	1223	2435	1723	716	1,6	19,7	39,3	27,8	11,6
Erstwiederholer	603	175,7	55,1	26,4	0	1	24	303	275	0,0	0,2	4,0	50,2	45,6
Zweitwiederholer	235	178,5	56,0	22,0	0	0	7	125	103	0,0	0,0	3,0	53,2	43,8
Ersteilnehmer mit 4 Fachsemestern	5001	227,8	71,4	29,5	98	1164	2205	1291	243	2,0	23,3	44,1	25,8	4,9
Ersteilnehmer mit 5 Fachsemestern	266	203,8	63,9	32,9	0	26	79	107	54	0,0	9,8	29,7	40,2	20,3
Ersteilnehmer mit 6 Fachsemestern	643	189,1	59,3	33,1	1	27	125	238	252	0,2	4,2	19,4	37,0	39,2
Ersteilnehmer mit mehr als 6 Fachs.	286	170,9	53,6	36,1	0	6	26	87	167	0,0	2,1	9,1	30,4	58,4

1.1.4.2 Frühjahr 2008

	Teilnehmer	Durchschnittl. Prüfungsleist.		Standard-abw.	Notenverteilung									
		abs.	in %		absolut					in Prozent				
					1	2	3	4	5	1	2	3	4	5
Gesamtteilnehmer	3443	205,8	64,9	37,1	34	425	977	1200	807	1,0	12,3	28,4	34,9	23,4
Deutsche	2992	209,4	66,1	36,1	33	415	917	1023	604	1,1	13,9	30,6	34,2	20,2
ausländische Studierende	451	181,9	57,4	34,7	1	10	60	177	203	0,2	2,2	13,3	39,2	45,0
weibliche Studierende	2149	204,7	64,6	34,6	10	214	633	790	502	0,5	10,0	29,5	36,8	23,4
männliche Studierende	1294	207,7	65,5	40,8	24	211	344	410	305	1,9	16,3	26,6	31,7	23,6
Ersteilnehmer	2509	213,3	67,3	37,7	34	421	864	726	464	1,4	16,8	34,4	28,9	18,5
Erstwiederholer	709	185,8	58,6	26,8	0	3	91	354	261	0,0	0,4	12,8	49,9	36,8
Zweitwiederholer	225	185,3	58,5	24,5	0	1	22	120	82	0,0	0,4	9,8	53,3	36,4
Ersteilnehmer mit 4 Fachsemestern	1053	231,2	72,9	31,3	29	297	448	214	65	2,8	28,2	42,5	20,3	6,2
Ersteilnehmer mit 5 Fachsemestern	1082	208,4	65,7	32,7	4	113	364	404	197	0,4	10,4	33,6	37,3	18,2
Ersteilnehmer mit 6 Fachsemestern	106	189,9	59,9	39,2	0	6	24	37	39	0,0	5,7	22,6	34,9	36,8
Ersteilnehmer mit mehr als 6 Fachs.	268	172,0	54,3	35,8	1	5	28	71	163	0,4	1,9	10,4	26,5	60,8

1 Erster Abschnitt der Ärztlichen Prüfung

1.1 Schriftlicher Teil

1.1.5 Prüfungsergebnisse der Gesamtteilnehmer nach Hochschulen

1.1.5.1 Herbst 2007

Hochschule	Teilnehmer	Durchschnittl. Prüfungsleist.		Standard-abw.	Notenverteilung									
		abs.	in %		absolut					in Prozent				
					1	2	3	4	5	1	2	3	4	5
Aachen	11	168,6	52,9	30,0	0	0	0	4	7	0,0	0,0	0,0	36,4	63,6
Berlin	281	207,9	65,2	39,3	2	46	87	77	69	0,7	16,4	31,0	27,4	24,6
Bochum	188	215,4	67,5	32,9	1	35	65	55	32	0,5	18,6	34,6	29,3	17,0
Bonn	225	214,5	67,2	40,7	5	46	72	61	41	2,2	20,4	32,0	27,1	18,2
Dresden	208	220,8	69,2	34,8	2	42	78	61	25	1,0	20,2	37,5	29,3	12,0
Düsseldorf	218	224,8	70,5	38,2	10	55	82	45	26	4,6	25,2	37,6	20,6	11,9
Erlangen	157	215,7	67,6	35,8	2	25	53	55	22	1,3	15,9	33,8	35,0	14,0
Essen	147	204,7	64,2	37,2	0	20	42	52	33	0,0	13,6	28,6	35,4	22,4
Frankfurt	303	216,2	67,8	34,9	3	53	117	86	44	1,0	17,5	38,6	28,4	14,5
Freiburg	254	223,1	69,9	35,9	6	59	100	60	29	2,4	23,2	39,4	23,6	11,4
Gießen	204	197,7	62,0	37,0	0	21	52	62	69	0,0	10,3	25,5	30,4	33,8
Göttingen	240	210,8	66,1	33,1	1	29	82	95	33	0,4	12,1	34,2	39,6	13,8
Greifswald	191	214,6	67,3	30,3	1	25	72	71	22	0,5	13,1	37,7	37,2	11,5
Halle	200	199,1	62,4	35,0	0	17	50	77	56	0,0	8,5	25,0	38,5	28,0
Hamburg	317	214,7	67,3	30,6	2	39	131	109	36	0,6	12,3	41,3	34,4	11,4
Hannover	61	167,7	52,6	26,4	0	0	0	24	37	0,0	0,0	0,0	39,3	60,7
Heidelberg	372	232,0	72,7	35,0	19	114	130	81	28	5,1	30,6	34,9	21,8	7,5
Homburg	213	208,2	65,3	32,6	0	23	74	77	39	0,0	10,8	34,7	36,2	18,3
Jena	242	209,6	65,7	33,2	3	24	88	87	40	1,2	9,9	36,4	36,0	16,5
Kiel	155	216,0	67,7	39,2	1	33	55	44	22	0,6	21,3	35,5	28,4	14,2
Köln	5	167,4	52,5	19,0	0	0	0	2	3	0,0	0,0	0,0	40,0	60,0
Leipzig	293	214,7	67,3	29,9	1	36	118	105	33	0,3	12,3	40,3	35,8	11,3
Lübeck	134	218,4	68,4	39,0	1	32	48	28	25	0,7	23,9	35,8	20,9	18,7
Magdeburg	171	215,6	67,6	33,5	2	27	59	62	21	1,2	15,8	34,5	36,3	12,3
Mainz	225	216,4	67,9	35,9	1	48	83	58	35	0,4	21,3	36,9	25,8	15,6
Marburg	345	209,9	65,8	34,9	2	44	121	121	57	0,6	12,8	35,1	35,1	16,5
München LMU	634	220,1	69,0	34,6	10	130	231	188	75	1,6	20,5	36,4	29,7	11,8
Münster	170	215,6	67,6	43,1	5	34	56	45	30	2,9	20,0	32,9	26,5	17,6
Regensburg	163	226,4	71,0	35,4	6	38	68	38	13	3,7	23,3	41,7	23,3	8,0
Rostock	169	224,9	70,5	33,3	2	39	70	48	10	1,2	23,1	41,4	28,4	5,9
Tübingen	167	207,3	65,0	45,4	3	33	38	58	35	1,8	19,8	22,8	34,7	21,0
Ulm	242	216,7	67,9	32,8	6	31	101	77	27	2,5	12,8	41,7	31,8	11,2
Würzburg	129	215,7	67,6	37,8	2	26	43	38	20	1,6	20,2	33,3	29,5	15,5
Gesamt	7034	215,0	67,4	36,4	99	1224	2466	2151	1094	1,4	17,4	35,1	30,6	15,6

1 Erster Abschnitt der Ärztlichen Prüfung

1.1 Schriftlicher Teil

1.1.5 Prüfungsergebnisse der Gesamtteilnehmer nach Hochschulen

1.1.5.2 Frühjahr 2008

Hochschule	Teilnehmer	Durchschnittl. Prüfungsleist.		Standardabw.	Notenverteilung									
		abs.	in %		absolut					in Prozent				
					1	2	3	4	5	1	2	3	4	5
Aachen	10	143,1	45,1	26,4	0	0	0	2	8	0,0	0,0	0,0	20,0	80,0
Berlin	332	220,3	69,5	36,5	7	73	112	98	42	2,1	22,0	33,7	29,5	12,7
Bochum	54	192,3	60,7	22,3	0	0	8	33	13	0,0	0,0	14,8	61,1	24,1
Bonn	90	190,8	60,2	35,7	0	5	19	33	33	0,0	5,6	21,1	36,7	36,7
Dresden	57	192,2	60,6	37,8	1	5	8	22	21	1,8	8,8	14,0	38,6	36,8
Düsseldorf	118	206,7	65,2	30,9	0	11	38	48	21	0,0	9,3	32,2	40,7	17,8
Erlangen	159	219,9	69,4	32,1	1	31	63	45	19	0,6	19,5	39,6	28,3	11,9
Essen	40	178,4	56,3	36,8	0	0	8	9	23	0,0	0,0	20,0	22,5	57,5
Frankfurt	112	193,6	61,1	33,5	0	5	24	45	38	0,0	4,5	21,4	40,2	33,9
Freiburg	88	205,5	64,8	33,8	0	6	31	35	16	0,0	6,8	35,2	39,8	18,2
Gießen	265	210,6	66,4	35,1	2	35	98	77	53	0,8	13,2	37,0	29,1	20,0
Göttingen	244	221,4	69,8	33,6	4	54	83	76	27	1,6	22,1	34,0	31,1	11,1
Greifswald	40	198,4	62,6	24,7	0	0	12	22	6	0,0	0,0	30,0	55,0	15,0
Halle	84	178,2	56,2	25,1	0	1	6	31	46	0,0	1,2	7,1	36,9	54,8
Hamburg	107	198,6	62,7	31,0	0	5	31	44	27	0,0	4,7	29,0	41,1	25,2
Hannover	34	178,6	56,3	29,0	0	0	2	17	15	0,0	0,0	5,9	50,0	44,1
Heidelberg	72	198,4	62,6	36,8	0	9	13	30	20	0,0	12,5	18,1	41,7	27,8
Homburg	63	183,4	57,9	32,7	0	1	12	23	27	0,0	1,6	19,0	36,5	42,9
Jena	63	180,0	56,8	27,7	0	1	7	25	30	0,0	1,6	11,1	39,7	47,6
Kiel	45	181,0	57,1	33,8	0	1	4	20	20	0,0	2,2	8,9	44,4	44,4
Köln	5	159,8	50,4	20,5	0	0	0	1	4	0,0	0,0	0,0	20,0	80,0
Leipzig	127	200,6	63,3	24,6	0	3	38	60	26	0,0	2,4	29,9	47,2	20,5
Lübeck	53	200,0	63,1	30,8	0	4	11	27	11	0,0	7,5	20,8	50,9	20,8
Magdeburg	32	183,1	57,8	31,4	0	0	4	14	14	0,0	0,0	12,5	43,8	43,8
Mainz	202	219,0	69,1	32,8	0	44	71	60	27	0,0	21,8	35,1	29,7	13,4
Marburg	91	186,7	58,9	30,5	0	3	9	49	30	0,0	3,3	9,9	53,8	33,0
München LMU	219	200,4	63,2	36,8	0	21	56	77	65	0,0	9,6	25,6	35,2	29,7
Münster	145	212,2	66,9	46,2	5	33	36	35	36	3,4	22,8	24,8	24,1	24,8
Regensburg	42	209,8	66,2	39,9	2	3	16	11	10	4,8	7,1	38,1	26,2	23,8
Rostock	39	212,1	66,9	26,8	0	3	14	19	3	0,0	7,7	35,9	48,7	7,7
Tübingen	179	210,6	66,4	42,6	3	30	65	40	41	1,7	16,8	36,3	22,3	22,9
Ulm	65	200,4	63,2	31,6	0	5	15	29	16	0,0	7,7	23,1	44,6	24,6
Würzburg	167	224,3	70,8	37,8	9	33	63	43	19	5,4	19,8	37,7	25,7	11,4
Gesamt	3443	205,8	64,9	37,1	34	425	977	1200	807	1,0	12,3	28,4	34,9	23,4

1 Erster Abschnitt der Ärztlichen Prüfung

1.1 Schriftlicher Teil

1.1.5 Prüfungsergebnisse der Gesamtteilnehmer nach Hochschulen

1.1.5.3 Grafische Darstellung der Standardwerte, Prüfungstermine Herbst 2007 und Frühjahr 2008 zusammengefasst

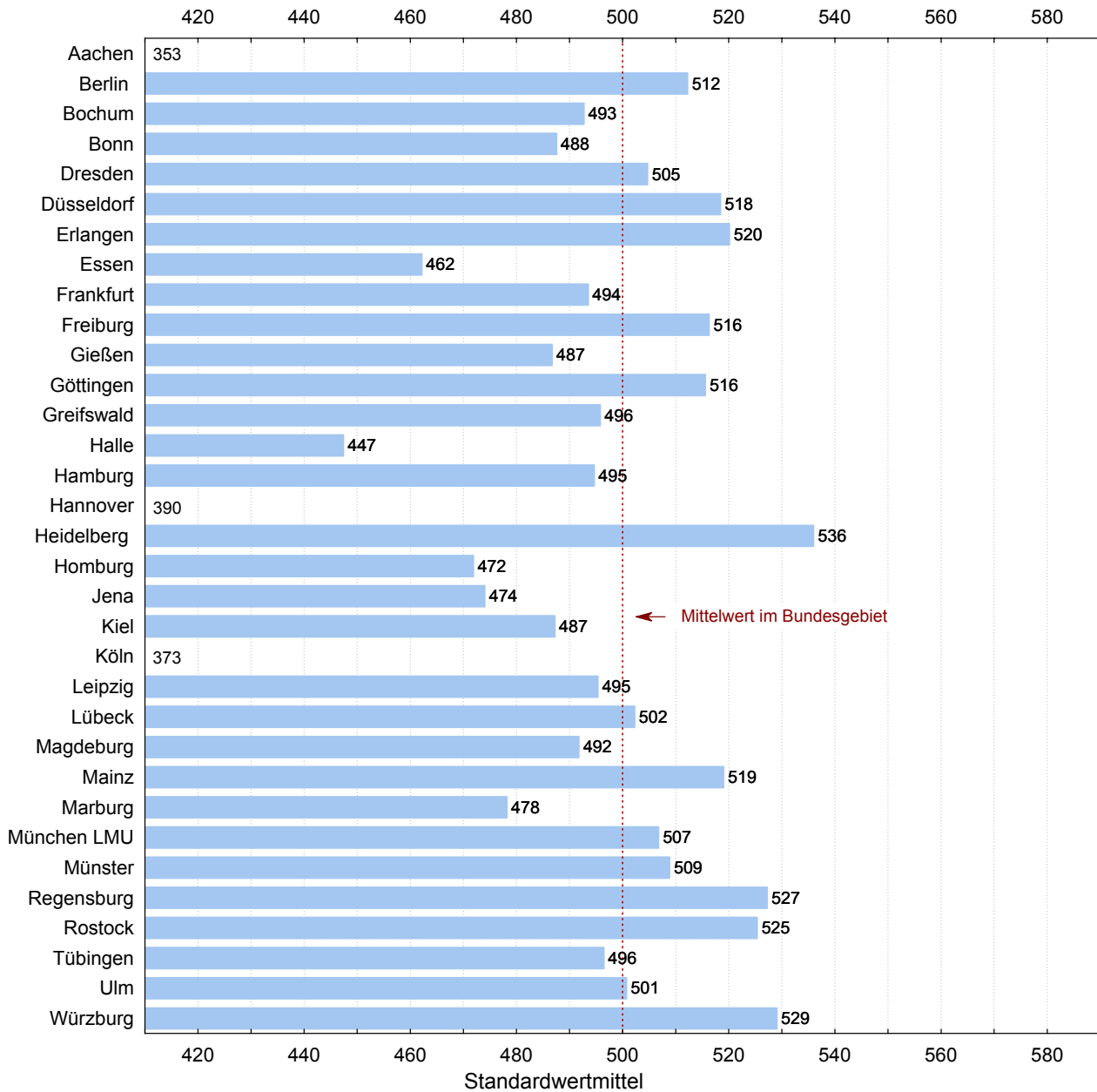

1 Erster Abschnitt der Ärztlichen Prüfung

1.1 Schriftlicher Teil

1.1.6 Prüfungsergebnisse der Referenzgruppe nach Hochschulen

1.1.6.1 Herbst 2007

Hochschule	Teilnehmer	Durchschnittl. Prüfungsleist.		Standard-abw.	Notenverteilung									
		abs.	in %		absolut					in Prozent				
					1	2	3	4	5	1	2	3	4	5
Berlin	156	230,8	72,4	29,8	2	42	77	28	7	1,3	26,9	49,4	17,9	4,5
Bochum	130	228,6	71,7	27,8	1	34	59	30	6	0,8	26,2	45,4	23,1	4,6
Bonn	154	233,4	73,2	26,9	5	43	70	33	3	3,2	27,9	45,5	21,4	1,9
Dresden	168	230,3	72,2	29,2	2	42	74	42	8	1,2	25,0	44,0	25,0	4,8
Düsseldorf	149	242,0	75,8	25,3	10	53	67	19	0	6,7	35,6	45,0	12,8	0,0
Erlangen	108	229,7	72,0	29,8	2	25	46	31	4	1,9	23,1	42,6	28,7	3,7
Essen	83	217,9	68,3	31,8	0	16	32	27	8	0,0	19,3	38,6	32,5	9,6
Frankfurt	190	228,3	71,6	26,7	2	42	96	40	10	1,1	22,1	50,5	21,1	5,3
Freiburg	216	231,1	72,4	30,1	6	59	95	43	13	2,8	27,3	44,0	19,9	6,0
Gießen	107	218,8	68,6	31,1	0	21	43	30	13	0,0	19,6	40,2	28,0	12,1
Göttingen	122	231,4	72,5	23,5	1	26	66	28	1	0,8	21,3	54,1	23,0	0,8
Greifswald	131	224,9	70,5	25,7	1	24	60	41	5	0,8	18,3	45,8	31,3	3,8
Halle	119	212,5	66,6	28,4	0	14	40	53	12	0,0	11,8	33,6	44,5	10,1
Hamburg	252	223,1	69,9	25,0	2	39	121	85	5	0,8	15,5	48,0	33,7	2,0
Heidelberg	326	237,5	74,5	31,5	19	110	124	63	10	5,8	33,7	38,0	19,3	3,1
Homburg	141	221,5	69,4	26,9	0	23	65	46	7	0,0	16,3	46,1	32,6	5,0
Jena	197	217,0	68,0	30,0	3	23	85	66	20	1,5	11,7	43,1	33,5	10,2
Kiel	120	228,1	71,5	27,9	1	31	50	33	5	0,8	25,8	41,7	27,5	4,2
Köln ¹	1													
Leipzig	243	221,2	69,3	26,4	1	36	111	82	13	0,4	14,8	45,7	33,7	5,3
Lübeck	97	232,7	72,9	27,2	1	30	42	19	5	1,0	30,9	43,3	19,6	5,2
Magdeburg	126	224,5	70,4	30,1	2	27	48	42	7	1,6	21,4	38,1	33,3	5,6
Mainz	129	236,2	74,1	25,1	1	44	65	17	2	0,8	34,1	50,4	13,2	1,6
Marburg	277	218,0	68,3	30,3	2	43	113	96	23	0,7	15,5	40,8	34,7	8,3
München LMU	508	229,2	71,8	29,7	10	127	219	129	23	2,0	25,0	43,1	25,4	4,5
Münster	113	234,1	73,4	32,4	5	32	50	18	8	4,4	28,3	44,2	15,9	7,1
Regensburg	127	236,0	74,0	28,9	6	35	64	19	3	4,7	27,6	50,4	15,0	2,4
Rostock	124	236,4	74,1	25,5	2	38	59	25	0	1,6	30,6	47,6	20,2	0,0
Tübingen	109	224,6	70,4	38,1	3	31	33	33	9	2,8	28,4	30,3	30,3	8,3
Ulm	193	226,3	70,9	26,1	6	31	96	53	7	3,1	16,1	49,7	27,5	3,6
Würzburg	85	228,5	71,6	33,9	2	23	35	19	6	2,4	27,1	41,2	22,4	7,1
Gesamt	5001	227,8	71,4	29,5	98	1164	2205	1291	243	2,0	23,3	44,1	25,8	4,9

¹Aus Datenschutzgründen werden Ergebnisse einzelner Teilnehmer nicht angegeben, bei den Berechnungen aber berücksichtigt.

1 Erster Abschnitt der Ärztlichen Prüfung

1.1 Schriftlicher Teil

1.1.6 Prüfungsergebnisse der Referenzgruppe nach Hochschulen

1.1.6.2 Frühjahr 2008

Hochschule	Teilnehmer	Durchschnittl. Prüfungsleist.		Standardabw.	Notenverteilung									
		abs.	in %		absolut					in Prozent				
					1	2	3	4	5	1	2	3	4	5
Berlin	209	235,4	74,3	29,6	7	64	91	40	7	3,3	30,6	43,5	19,1	3,3
Bonn	2	236,0	74,4	9,9	0	0	2	0	0	0,0	0,0	100,0	0,0	0,0
Dresden	14	190,4	60,0	34,0	0	2	0	5	7	0,0	14,3	0,0	35,7	50,0
Düsseldorf ¹	1													
Erlangen	113	228,9	72,2	26,5	1	27	55	25	5	0,9	23,9	48,7	22,1	4,4
Frankfurt	3	228,0	71,9	43,9	0	1	1	0	1	0,0	33,3	33,3	0,0	33,3
Freiburg	2	202,0	63,7	28,3	0	0	1	1	0	0,0	0,0	50,0	50,0	0,0
Gießen	151	225,4	71,1	30,5	2	32	75	29	13	1,3	21,2	49,7	19,2	8,6
Göttingen	114	238,0	75,1	27,7	3	42	44	23	2	2,6	36,8	38,6	20,2	1,8
Greifswald ¹	1													
Hamburg	2	234,5	74,0	62,9	0	1	0	1	0	0,0	50,0	0,0	50,0	0,0
Heidelberg	6	218,5	68,9	27,7	0	2	0	4	0	0,0	33,3	0,0	66,7	0,0
Homburg ¹	1													
Jena ¹	1													
Leipzig	4	221,0	69,7	27,9	0	0	3	1	0	0,0	0,0	75,0	25,0	0,0
Mainz	112	235,5	74,3	26,9	0	42	48	19	3	0,0	37,5	42,9	17,0	2,7
Marburg ¹	1													
München LMU	2	223,5	70,5	0,7	0	0	2	0	0	0,0	0,0	100,0	0,0	0,0
Münster	104	226,1	71,3	41,3	5	31	32	20	16	4,8	29,8	30,8	19,2	15,4
Tübingen	108	229,1	72,3	31,7	3	25	53	19	8	2,8	23,1	49,1	17,6	7,4
Würzburg	102	236,5	74,6	31,4	8	28	38	25	3	7,8	27,5	37,3	24,5	2,9
Gesamt	1053	231,2	72,9	31,3	29	297	448	214	65	2,8	28,2	42,5	20,3	6,2

¹Aus Datenschutzgründen werden Ergebnisse einzelner Teilnehmer nicht angegeben, bei den Berechnungen aber berücksichtigt.

1 Erster Abschnitt der Ärztlichen Prüfung

1.1 Schriftlicher Teil

1.1.6 Prüfungsergebnisse der Referenzgruppe nach Hochschulen

1.1.6.3 Grafische Darstellung der Standardwerte, Prüfungstermine Herbst 2007 und Frühjahr 2008 zusammengefasst

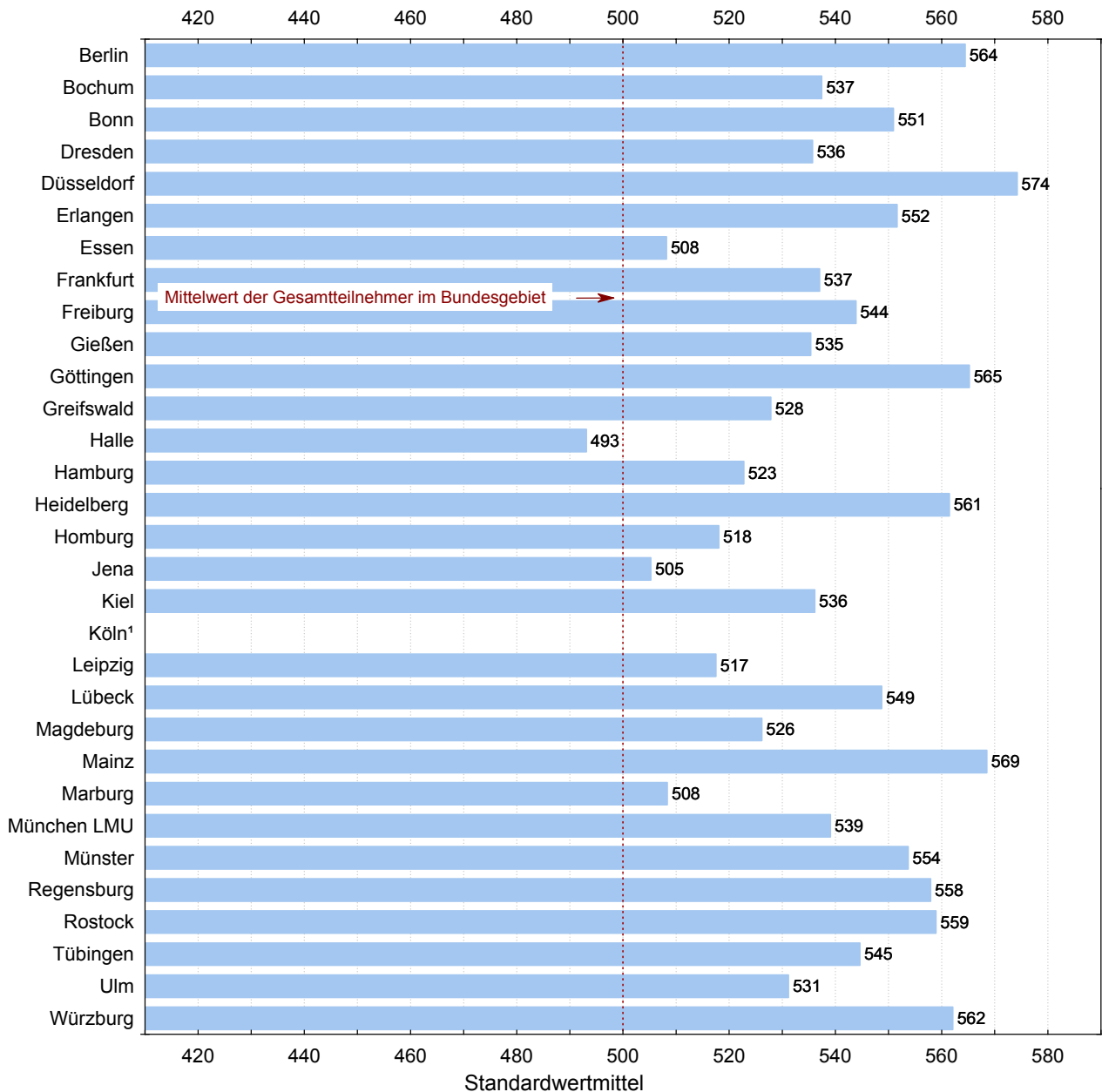

¹Aus Datenschutzgründen werden Ergebnisse einzelner Teilnehmer nicht angegeben, bei den Berechnungen aber berücksichtigt.

1 Erster Abschnitt der Ärztlichen Prüfung

1.1 Schriftlicher Teil

1.1.7 Fachergebnisse

1.1.7.1 Herbst 2007

Fach	Anzahl der Aufgaben	Mittelwert		Standardabweichung	Variationskoeffizient in %	Minimum	Maximum	Schiefe
		abs.	in %					
Physik	15	6,30	41,98	3,03	48,09	0	15	0,38
Physiologie	65	50,41	77,55	8,61	17,09	10	65	-0,90
Chemie und Biochemie Molekularbiologie	80	57,14	71,42	10,45	18,30	8	80	-0,43
Biologie	20	11,33	56,66	2,95	26,03	1	20	0,03
Anatomie	80	48,99	61,23	10,75	21,94	7	78	-0,23
Med. Psychologie und Soziologie	59	40,79	69,14	6,11	14,98	5	56	-0,78
Gesamtprüfung	319	214,95	67,38	36,42	16,94	35	305	-0,37

1.1.7.2 Frühjahr 2008

Fach	Anzahl der Aufgaben	Mittelwert		Standardabweichung	Variationskoeffizient in %	Minimum	Maximum	Schiefe
		abs.	in %					
Physik	20	10,37	51,87	2,99	28,86	1	20	0,28
Physiologie	60	41,42	69,04	8,38	20,23	8	59	-0,51
Chemie und Biochemie Molekularbiologie	79	52,17	66,04	10,62	20,36	16	77	-0,22
Biologie	19	11,38	59,88	2,76	24,25	0	19	-0,11
Anatomie	80	50,61	63,26	11,49	22,69	0	79	-0,21
Med. Psychologie und Soziologie	59	39,83	67,51	7,04	17,68	9	57	-0,61
Gesamtprüfung	317	205,79	64,92	37,09	18,02	75	306	-0,16

1 Erster Abschnitt der Ärztlichen Prüfung

1.1 Schriftlicher Teil

1.1.8 Fachergebnisse in Standardwerten nach Hochschulen

1.1.8.1 Herbst 2007

Hochschule	Teilnehmer	nicht bestandene Examen		Physik		Physiologie		Chemie Biochemie Molekularbiologie		Biologie		Anatomie		Psychologie Soziologie		Gesamtprüfung	
		abs.	%	15 Aufgaben		65 Aufgaben		80 Aufgaben		20 Aufgaben		80 Aufgaben		59 Aufgaben		319 Aufgaben	
				Mittelwert	Std. abw.	Mittelwert	Std. abw.	Mittelwert	Std. abw.	Mittelwert	Std. abw.	Mittelwert	Std. abw.	Mittelwert	Std. abw.	Mittelwert	Std. abw.
Aachen	11	7	63,6	397	32	391	88	339	97	421	63	398	75	439	113	373	82
Berlin	281	69	24,6	492	102	483	112	480	107	485	101	494	104	464	104	481	108
Bochum	188	32	17,0	474	95	498	89	518	82	496	90	490	96	512	105	501	90
Bonn	225	41	18,2	508	104	500	112	502	105	490	97	495	112	498	118	499	112
Dresden	208	25	12,0	503	98	504	98	524	98	517	99	513	95	517	86	516	96
Düsseldorf	218	26	11,9	509	105	519	101	523	99	496	104	536	108	531	97	527	105
Erlangen	157	22	14,0	502	103	496	101	507	100	492	106	490	97	527	86	502	98
Essen	147	33	22,4	477	89	473	112	490	98	467	105	460	105	485	95	472	102
Frankfurt	303	44	14,5	508	98	500	104	509	94	501	91	500	90	499	94	503	96
Freiburg	254	29	11,4	536	102	520	98	530	99	514	98	515	93	502	101	522	99
Gießen	204	69	33,8	474	92	454	108	444	104	469	99	464	95	470	108	453	102
Göttingen	240	33	13,8	466	91	496	85	487	90	485	96	487	92	507	98	489	91
Greifswald	191	22	11,5	483	90	502	81	496	87	486	88	509	92	497	87	499	83
Halle	200	56	28,0	474	88	467	104	437	99	479	91	478	99	459	98	457	96
Hamburg	317	36	11,4	483	87	502	89	490	87	512	85	510	85	497	91	499	84
Hannover	61	37	60,7	426	64	384	104	370	76	414	71	373	76	414	72	370	73
Heidelberg	372	28	7,5	538	103	539	87	544	90	571	103	536	101	531	99	547	96
Homburg	213	39	18,3	504	96	503	91	483	92	494	99	456	93	493	89	481	90
Jena	242	40	16,5	477	87	489	93	477	98	444	95	517	91	478	90	485	91
Kiel	155	22	14,2	483	97	501	109	480	105	500	97	544	104	482	113	503	108
Köln	5	3	60,0	457	70	370	82	372	71	346	81	372	41	444	53	369	52
Leipzig	293	33	11,3	519	93	496	86	507	79	499	88	493	85	494	87	499	82
Lübeck	134	25	18,7	478	93	507	109	515	100	494	105	529	103	482	115	509	107
Magdeburg	171	21	12,3	503	95	495	91	518	88	481	89	502	99	489	91	502	92
Mainz	225	35	15,6	494	93	511	90	495	107	518	103	500	93	512	103	504	98
Marburg	345	57	16,5	479	99	486	97	491	99	481	94	480	95	506	100	486	96
München LMU	634	75	11,8	523	108	522	90	515	97	524	92	495	94	513	94	514	95
Münster	170	30	17,6	509	102	500	112	488	112	510	108	507	119	510	112	502	118
Regensburg	163	13	8,0	545	114	516	95	539	87	516	105	521	99	530	92	531	97
Rostock	169	10	5,9	507	85	532	92	530	86	525	96	533	95	494	95	527	92
Tübingen	167	35	21,0	509	101	474	132	476	121	484	111	470	116	506	119	479	125
Ulm	242	27	11,2	489	93	489	92	510	92	499	90	517	94	502	87	505	90
Würzburg	129	20	15,5	510	106	506	99	495	99	512	105	502	106	498	110	502	104
Gesamt ¹	7034	1094	15,6	42,0	48,1	77,5	17,1	71,4	18,3	56,7	26,0	61,2	21,9	69,1	15,0	67,4	16,9

Die Rohwerte (Punktzahlen) X in der Gesamtprüfung und in jedem Fach werden nach folgender Formel in Standardwerte Z umgerechnet: $Z = 100 * (X - M) / S + 500$, M ist der arithmetische Mittelwert und S die Standardabweichung der betreffenden Rohwertverteilung. Durch diese Transformation haben Mittelwerte und Standardabweichungen der Standardwerte für die Gesamtprüfung und für jedes Fach die Werte 500 und 100. Den Standardwerten ist unmittelbar zu entnehmen, ob sie überdurchschnittlich (größer 500) oder unterdurchschnittlich (kleiner 500) sind.

¹In der letzten Zeile sind an Stelle von Mittelwert und Standardabweichung der Standardwerte der prozentuale Mittelwert der Rohwerte und der prozentuale Variationskoeffizient $V = 100 * S / M$ eingetragen.

1 Erster Abschnitt der Ärztlichen Prüfung

1.1 Schriftlicher Teil

1.1.8 Fachergebnisse in Standardwerten nach Hochschulen

1.1.8.2 Frühjahr 2008

Hochschule	Teilnehmer	nicht bestandene Examen		Physik		Physiologie		Chemie Biochemie Molekularbiologie		Biologie		Anatomie		Psychologie Soziologie		Gesamtprüfung	
				20 Aufgaben		60 Aufgaben		79 Aufgaben		19 Aufgaben		80 Aufgaben		59 Aufgaben		317 Aufgaben	
		abs.	%	Mittelwert	Std. abw.	Mittelwert	Std. abw.	Mittelwert	Std. abw.	Mittelwert	Std. abw.	Mittelwert	Std. abw.	Mittelwert	Std. abw.	Mittelwert	Std. abw.
Aachen	10	8	80,0	414	68	334	109	327	60	381	75	330	70	429	90	331	71
Berlin	332	42	12,7	518	107	537	97	537	95	531	98	547	97	509	96	539	98
Bochum	54	13	24,1	463	84	455	72	487	68	488	73	459	75	470	90	464	60
Bonn	90	33	36,7	484	95	459	100	474	96	468	91	458	95	461	114	459	96
Dresden	57	21	36,8	487	100	452	99	471	100	491	100	478	107	452	115	463	102
Düsseldorf	118	21	17,8	478	87	500	94	507	86	482	97	510	92	502	74	502	83
Erlangen	159	19	11,9	530	98	528	85	538	85	519	92	521	88	555	79	538	87
Essen	40	23	57,5	461	79	431	98	442	99	435	94	433	100	433	116	426	99
Frankfurt	112	38	33,9	481	98	462	100	477	88	484	86	469	87	472	104	467	90
Freiburg	88	16	18,2	504	102	512	90	492	95	502	89	493	90	502	91	499	91
Gießen	265	53	20,0	510	96	511	94	503	101	504	98	523	90	507	93	513	95
Göttingen	244	27	11,1	523	97	539	81	537	94	528	93	529	89	550	91	542	91
Greifswald	40	6	15,0	460	90	464	76	495	70	497	81	495	67	472	80	480	66
Halle	84	46	54,8	479	82	426	83	412	80	451	84	442	80	450	81	426	68
Hamburg	107	27	25,2	473	93	491	96	473	90	485	86	498	82	470	93	481	84
Hannover	34	15	44,1	438	71	445	82	420	81	426	77	434	84	462	98	427	78
Heidelberg	72	20	27,8	489	101	486	110	481	100	488	109	467	104	502	105	480	99
Homburg	63	27	42,9	497	82	467	81	437	94	445	100	419	90	471	98	440	88
Jena	63	30	47,6	466	81	440	81	424	81	429	87	444	80	454	76	430	75
Kiel	45	20	44,4	465	87	438	104	426	94	444	84	460	93	436	105	433	91
Köln	5	4	80,0	434	133	354	87	408	69	399	84	368	75	443	106	376	55
Leipzig	127	26	20,5	504	99	482	74	509	71	498	85	466	73	488	70	486	66
Lübeck	53	11	20,8	438	83	501	79	479	91	477	85	512	82	463	105	484	83
Magdeburg	32	14	43,8	461	83	440	92	460	86	429	81	455	76	426	98	439	85
Mainz	202	27	13,4	498	95	543	77	523	95	538	97	529	91	539	94	536	88
Marburg	91	30	33,0	465	80	453	85	457	87	447	94	454	77	461	104	448	82
München LMU	219	65	29,7	491	97	497	102	494	96	490	97	477	106	480	94	485	99
Münster	145	36	24,8	531	114	511	116	511	119	511	109	521	122	508	113	517	125
Regensburg	42	10	23,8	543	114	487	114	530	103	489	121	505	100	506	96	511	108
Rostock	39	3	7,7	479	82	526	72	533	61	514	97	507	82	502	79	517	72
Tübingen	179	41	22,9	530	105	505	118	509	113	522	98	499	107	528	106	513	115
Ulm	65	16	24,6	484	91	479	89	496	94	474	98	490	93	488	88	485	85
Würzburg	167	19	11,4	527	113	541	98	539	96	556	101	553	103	534	92	550	102
Gesamt ¹	3443	807	23,4	51,9	28,9	69,0	20,2	66,0	20,4	59,9	24,2	63,3	22,7	67,5	17,7	64,9	18,0

Die Rohwerte (Punktzahlen) X in der Gesamtprüfung und in jedem Fach werden nach folgender Formel in Standardwerte Z umgerechnet: $Z = 100 * (X - M) / S + 500$, M ist der arithmetische Mittelwert und S die Standardabweichung der betreffenden Rohwertverteilung. Durch diese Transformation haben Mittelwerte und Standardabweichungen der Standardwerte für die Gesamtprüfung und für jedes Fach die Werte 500 und 100. Den Standardwerten ist unmittelbar zu entnehmen, ob sie überdurchschnittlich (größer 500) oder unterdurchschnittlich (kleiner 500) sind.

¹In der letzten Zeile sind an Stelle von Mittelwert und Standardabweichung der Standardwerte der prozentuale Mittelwert der Rohwerte und der prozentuale Variationskoeffizient $V = 100 * S / M$ eingetragen.

1 Erster Abschnitt der Ärztlichen Prüfung

1.2 Mündlicher Teil

1.2.1 Teilnehmerzusammensetzung nach Hochschulen

1.2.1.1 Herbst 2007

Hochschule	Teilnehmerzahl	Anzahl der Fachsemester								Studiendauer Erstteiln.	Erstteilnehmer		Wiederholungen		Ausländische Studierende		Frauen			
		4		5		6		>6			abs.	%	abs.	%	abs.	%	abs.	%		
		abs.	%	abs.	%	abs.	%	abs.	%		abs.	%	abs.	%	abs.	%	abs.	%		
Aachen	7	0	0,0	0	0,0	0	0,0	7	100,0	12,0	3	42,9	3	42,9	1	14,3	1	14,3	4	57,1
Berlin	266	158	59,4	53	19,9	20	7,5	35	13,2	4,9	231	86,8	28	10,5	7	2,6	30	11,3	180	67,7
Bochum	176	130	73,9	0	0,0	33	18,8	13	7,4	4,7	172	97,7	3	1,7	1	0,6	18	10,2	112	63,6
Bonn	220	154	70,0	2	0,9	33	15,0	31	14,1	4,8	191	86,8	20	9,1	9	4,1	12	5,5	136	61,8
Dresden	198	168	84,8	3	1,5	24	12,1	3	1,5	4,2	190	96,0	6	3,0	2	1,0	5	2,5	141	71,2
Düsseldorf	207	149	72,0	3	1,4	21	10,1	34	16,4	4,6	182	87,9	19	9,2	6	2,9	7	3,4	123	59,4
Erlangen	158	108	68,4	23	14,6	14	8,9	13	8,2	4,4	141	89,2	10	6,3	7	4,4	9	5,7	113	71,5
Essen	131	81	61,8	0	0,0	37	28,2	13	9,9	5,0	128	97,7	1	0,8	2	1,5	6	4,6	78	59,5
Frankfurt	287	186	64,8	9	3,1	66	23,0	26	9,1	4,7	268	93,4	10	3,5	9	3,1	22	7,7	168	58,5
Freiburg	238	214	89,9	2	0,8	18	7,6	4	1,7	4,2	233	97,9	5	2,1	0	0,0	21	8,8	160	67,2
Gießen	168	105	62,5	24	14,3	17	10,1	22	13,1	4,7	151	89,9	14	8,3	3	1,8	20	11,9	104	61,9
Göttingen	204	122	59,8	44	21,6	10	4,9	28	13,7	4,7	184	90,2	15	7,4	5	2,5	15	7,4	114	55,9
Greifswald	190	134	70,5	1	0,5	42	22,1	13	6,8	4,6	173	91,1	14	7,4	3	1,6	7	3,7	104	54,7
Halle	185	115	62,2	3	1,6	51	27,6	16	8,6	4,9	179	96,8	5	2,7	1	0,5	8	4,3	131	70,8
Hamburg	305	251	82,3	2	0,7	27	8,9	25	8,2	4,3	287	94,1	16	5,2	2	0,7	25	8,2	196	64,3
Hannover	25	0	0,0	0	0,0	19	76,0	6	24,0	6,6	20	80,0	3	12,0	2	8,0	3	12,0	16	64,0
Heidelberg	355	325	91,5	2	0,6	20	5,6	8	2,3	4,2	351	98,9	4	1,1	0	0,0	29	8,2	207	58,3
Homburg	182	139	76,4	12	6,6	18	9,9	13	7,1	4,4	170	93,4	12	6,6	0	0,0	11	6,0	113	62,1
Jena	211	193	91,5	1	0,5	14	6,6	3	1,4	4,2	209	99,1	1	0,5	1	0,5	4	1,9	154	73,0
Kiel	150	123	82,0	4	2,7	9	6,0	14	9,3	4,3	137	91,3	11	7,3	2	1,3	11	7,3	96	64,0
Köln	2	1	50,0	0	0,0	0	0,0	1	50,0	6,5	2	100,0	0	0,0	0	0,0	1	50,0	1	50,0
Leipzig	288	243	84,4	8	2,8	22	7,6	15	5,2	4,2	266	92,4	15	5,2	7	2,4	9	3,1	186	64,6
Lübeck	116	97	83,6	0	0,0	12	10,3	7	6,0	4,3	112	96,6	3	2,6	1	0,9	4	3,4	84	72,4
Magdeburg	166	125	75,3	2	1,2	31	18,7	8	4,8	4,5	158	95,2	4	2,4	4	2,4	2	1,2	117	70,5
Mainz	207	127	61,4	31	15,0	24	11,6	25	12,1	4,6	181	87,4	19	9,2	7	3,4	20	9,7	135	65,2
Marburg	315	271	86,0	3	1,0	33	10,5	8	2,5	4,2	293	93,0	17	5,4	5	1,6	13	4,1	198	62,9
München LMU	622	510	82,0	6	1,0	66	10,6	40	6,4	4,3	575	92,4	40	6,4	7	1,1	76	12,2	400	64,3
Münster	150	112	74,7	26	17,3	5	3,3	7	4,7	4,4	136	90,7	14	9,3	0	0,0	5	3,3	96	64,0
Regensburg	159	127	79,9	1	0,6	21	13,2	10	6,3	4,4	149	93,7	10	6,3	0	0,0	9	5,7	101	63,5
Rostock	162	124	76,5	1	0,6	29	17,9	8	4,9	4,5	156	96,3	6	3,7	0	0,0	2	1,2	113	69,8
Tübingen	140	106	75,7	20	14,3	7	5,0	7	5,0	4,2	126	90,0	11	7,9	3	2,1	7	5,0	95	67,9
Ulm	228	193	84,6	1	0,4	26	11,4	8	3,5	4,3	221	96,9	4	1,8	3	1,3	6	2,6	158	69,3
Würzburg	125	85	68,0	27	21,6	7	5,6	6	4,8	4,3	111	88,8	11	8,8	3	2,4	8	6,4	75	60,0
Gesamt	6543	4976	76,1	314	4,8	776	11,9	477	7,3	4,5	6086	93,0	354	5,4	103	1,6	426	6,5	4209	64,3

1 Erster Abschnitt der Ärztlichen Prüfung

1.2 Mündlicher Teil

1.2.1 Teilnehmerzusammensetzung nach Hochschulen

1.2.1.2 Frühjahr 2008

Hochschule	Teilnehmerzahl	Anzahl der Fachsemester				Studiendauer Erstteiln.	Erstteilnehmer	Wiederholungen		Ausländische Studierende	Frauen									
		4		5				6				>6								
		abs.	%	abs.	%			abs.	%			abs.	%							
Aachen	6	0	0,0	0	0,0	0	0,0	6	100,0	16,0	2	33,3	3	50,0	1	16,7	0	0,0	4	66,7
Berlin	309	211	68,3	41	13,3	20	6,5	37	12,0	4,6	265	85,8	36	11,7	8	2,6	42	13,6	196	63,4
Bochum	27	0	0,0	17	63,0	0	0,0	10	37,0	5,7	22	81,5	5	18,5	0	0,0	8	29,6	11	40,7
Bonn	86	2	2,3	47	54,7	2	2,3	35	40,7	6,0	55	64,0	26	30,2	5	5,8	9	10,5	56	65,1
Dresden	45	13	28,9	21	46,7	4	8,9	7	15,6	4,9	34	75,6	9	20,0	2	4,4	6	13,3	30	66,7
Düsseldorf	107	1	0,9	70	65,4	3	2,8	33	30,8	5,7	91	85,0	12	11,2	4	3,7	17	15,9	74	69,2
Erlangen	159	110	69,2	25	15,7	11	6,9	13	8,2	4,4	137	86,2	19	11,9	3	1,9	13	8,2	100	62,9
Essen	28	0	0,0	10	35,7	1	3,6	17	60,7	6,5	14	50,0	14	50,0	0	0,0	3	10,7	18	64,3
Frankfurt	105	4	3,8	58	55,2	1	1,0	42	40,0	5,6	69	65,7	30	28,6	6	5,7	18	17,1	74	70,5
Freiburg	67	2	3,0	58	86,6	1	1,5	6	9,0	5,1	59	88,1	7	10,4	1	1,5	6	9,0	46	68,7
Gießen	224	149	66,5	37	16,5	18	8,0	20	8,9	4,6	204	91,1	17	7,6	3	1,3	15	6,7	140	62,5
Göttingen	222	113	50,9	69	31,1	17	7,7	23	10,4	4,8	211	95,0	7	3,2	4	1,8	15	6,8	118	53,2
Greifswald	42	1	2,4	21	50,0	1	2,4	19	45,2	5,4	22	52,4	16	38,1	4	9,5	5	11,9	21	50,0
Halle	53	0	0,0	26	49,1	1	1,9	26	49,1	6,1	29	54,7	24	45,3	0	0,0	10	18,9	32	60,4
Hamburg	99	2	2,0	67	67,7	1	1,0	29	29,3	5,6	78	78,8	13	13,1	8	8,1	16	16,2	72	72,7
Hannover	15	0	0,0	0	0,0	0	0,0	15	100,0	7,0	8	53,3	4	26,7	3	20,0	4	26,7	8	53,3
Heidelberg	47	6	12,8	30	63,8	1	2,1	10	21,3	5,3	40	85,1	6	12,8	1	2,1	6	12,8	30	63,8
Homburg	54	1	1,9	29	53,7	3	5,6	21	38,9	6,0	33	61,1	15	27,8	6	11,1	9	16,7	28	51,9
Jena	49	1	2,0	39	79,6	0	0,0	9	18,4	5,4	32	65,3	16	32,7	1	2,0	8	16,3	35	71,4
Kiel	31	0	0,0	20	64,5	3	9,7	8	25,8	5,8	23	74,2	5	16,1	3	9,7	8	25,8	19	61,3
Köln	2	0	0,0	0	0,0	0	0,0	2	100,0	13,0	2	100,0	0	0,0	0	0,0	0	0,0	1	50,0
Leipzig	113	3	2,7	94	83,2	4	3,5	12	10,6	5,1	93	82,3	19	16,8	1	0,9	3	2,7	82	72,6
Lübeck	47	0	0,0	34	72,3	0	0,0	13	27,7	5,5	39	83,0	3	6,4	5	10,6	6	12,8	40	85,1
Magdeburg	32	0	0,0	21	65,6	1	3,1	10	31,3	6,5	14	43,8	18	56,3	0	0,0	2	6,3	23	71,9
Mainz	202	112	55,4	32	15,8	16	7,9	42	20,8	4,8	175	86,6	24	11,9	3	1,5	15	7,4	113	55,9
Marburg	65	1	1,5	47	72,3	3	4,6	14	21,5	5,3	39	60,0	25	38,5	1	1,5	11	16,9	33	50,8
München LMU	224	2	0,9	161	71,9	3	1,3	58	25,9	5,5	159	71,0	53	23,7	12	5,4	42	18,8	137	61,2
Münster	125	102	81,6	10	8,0	4	3,2	9	7,2	4,2	117	93,6	7	5,6	1	0,8	21	16,8	75	60,0
Regensburg	36	0	0,0	27	75,0	0	0,0	9	25,0	5,1	27	75,0	7	19,4	2	5,6	6	16,7	17	47,2
Rostock	37	0	0,0	29	78,4	0	0,0	8	21,6	5,8	34	91,9	3	8,1	0	0,0	0	0,0	31	83,8
Tübingen	154	107	69,5	29	18,8	9	5,8	9	5,8	5,0	144	93,5	9	5,8	1	0,6	15	9,7	104	67,5
Ulm	50	0	0,0	38	76,0	1	2,0	11	22,0	5,4	42	84,0	7	14,0	1	2,0	4	8,0	29	58,0
Würzburg	155	105	67,7	33	21,3	8	5,2	9	5,8	4,4	150	96,8	2	1,3	3	1,9	7	4,5	73	47,1
Gesamt	3017	1048	34,7	1240	41,1	137	4,5	592	19,6	5,0	2463	81,6	461	15,3	93	3,1	350	11,6	1870	62,0

1 Erster Abschnitt der Ärztlichen Prüfung

1.2 Mündlicher Teil

1.2.2 Notenverteilung

1.2.2.1 Herbst 2007

Notenverteilung		
Note	Anzahl	
	absolut	in Prozent
sehr gut	899	13,7
gut	2208	33,7
befriedigend	1966	30,0
ausreichend	943	14,4
nicht ausreichend	527	8,1
Summe	6543	
Durchschnittsnote	2,69	

1.2.2.2 Frühjahr 2008

Notenverteilung		
Note	Anzahl	
	absolut	in Prozent
sehr gut	217	7,2
gut	803	26,6
befriedigend	980	32,5
ausreichend	591	19,6
nicht ausreichend	426	14,1
Summe	3017	
Durchschnittsnote	3,07	

1 Erster Abschnitt der Ärztlichen Prüfung

1.2 Mündlicher Teil

1.2.3 Prüfungsergebnisse nach Staatsangehörigkeit, Geschlecht, Prüfungswiederholung und Studiendauer

1.2.3.1 Herbst 2007

	Teilnehmer	Durchschnittsnote	Notenverteilung									
			absolut					in Prozent				
			1	2	3	4	5	1	2	3	4	5
Gesamtteilnehmer	6543	2,7	899	2208	1966	943	527	13,7	33,7	30,0	14,4	8,1
Deutsche	6117	2,6	871	2125	1845	845	431	14,2	34,7	30,2	13,8	7,0
ausländische Studierende	426	3,4	28	83	121	98	96	6,6	19,5	28,4	23,0	22,5
weibliche Studierende	4209	2,7	521	1448	1333	589	318	12,4	34,4	31,7	14,0	7,6
männliche Studierende	2334	2,7	378	760	633	354	209	16,2	32,6	27,1	15,2	9,0
Erstteilnehmer	6086	2,6	896	2168	1830	799	393	14,7	35,6	30,1	13,1	6,5
Erstwiederholer	354	3,8	2	33	106	113	100	0,6	9,3	29,9	31,9	28,2
Zweitwiederholer	103	3,9	1	7	30	31	34	1,0	6,8	29,1	30,1	33,0
Erstteilnehmer mit 4 Fachsemestern	4968	2,4	858	1953	1488	500	169	17,3	39,3	30,0	10,1	3,4
Erstteilnehmer mit 5 Fachsemestern	262	3,0	15	71	91	55	30	5,7	27,1	34,7	21,0	11,5
Erstteilnehmer mit 6 Fachsemestern	600	3,4	20	112	194	174	100	3,3	18,7	32,3	29,0	16,7
Erstteilnehmer mit mehr als 6 Fachs.	256	3,9	3	32	57	70	94	1,2	12,5	22,3	27,3	36,7

1.2.3.2 Frühjahr 2008

	Teilnehmer	Durchschnittsnote	Notenverteilung									
			absolut					in Prozent				
			1	2	3	4	5	1	2	3	4	5
Gesamtteilnehmer	3017	3,1	217	803	980	591	426	7,2	26,6	32,5	19,6	14,1
Deutsche	2667	3,0	209	746	880	493	339	7,8	28,0	33,0	18,5	12,7
ausländische Studierende	350	3,6	8	57	100	98	87	2,3	16,3	28,6	28,0	24,9
weibliche Studierende	1870	3,1	97	504	645	385	239	5,2	27,0	34,5	20,6	12,8
männliche Studierende	1147	3,0	120	299	335	206	187	10,5	26,1	29,2	18,0	16,3
Erstteilnehmer	2463	2,9	215	731	784	441	292	8,7	29,7	31,8	17,9	11,9
Erstwiederholer	461	3,6	2	59	173	121	106	0,4	12,8	37,5	26,2	23,0
Zweitwiederholer	93	3,8	0	13	23	29	28	0,0	14,0	24,7	31,2	30,1
Erstteilnehmer mit 4 Fachsemestern	1044	2,5	161	400	316	115	52	15,4	38,3	30,3	11,0	5,0
Erstteilnehmer mit 5 Fachsemestern	1059	3,1	44	287	387	215	126	4,2	27,1	36,5	20,3	11,9
Erstteilnehmer mit 6 Fachsemestern	101	3,5	4	20	25	26	26	4,0	19,8	24,8	25,7	25,7
Erstteilnehmer mit mehr als 6 Fachs.	259	3,9	6	24	56	85	88	2,3	9,3	21,6	32,8	34,0

1 Erster Abschnitt der Ärztlichen Prüfung

1.2 Mündlicher Teil

1.2.4 Prüfungsergebnisse der Gesamtteilnehmer nach Hochschulen

1.2.4.1 Herbst 2007

Hochschule	Teilnehmer	Durchschnittsnote	Notenverteilung									
			absolut					in Prozent				
			1	2	3	4	5	1	2	3	4	5
Aachen	7	3,9	0	0	4	0	3	0,0	0,0	57,1	0,0	42,9
Berlin	266	2,9	34	72	78	42	40	12,8	27,1	29,3	15,8	15,0
Bochum	176	2,3	31	81	42	17	5	17,6	46,0	23,9	9,7	2,8
Bonn	220	3,3	16	42	60	65	37	7,3	19,1	27,3	29,5	16,8
Dresden	198	2,9	11	51	92	34	10	5,6	25,8	46,5	17,2	5,1
Düsseldorf	207	2,6	36	65	66	31	9	17,4	31,4	31,9	15,0	4,3
Erlangen	158	3,0	17	36	59	21	25	10,8	22,8	37,3	13,3	15,8
Essen	131	2,9	18	41	32	23	17	13,7	31,3	24,4	17,6	13,0
Frankfurt	287	2,9	20	86	109	46	26	7,0	30,0	38,0	16,0	9,1
Freiburg	238	2,3	44	109	62	18	5	18,5	45,8	26,1	7,6	2,1
Gießen	168	2,9	20	48	47	35	18	11,9	28,6	28,0	20,8	10,7
Göttingen	204	2,6	28	73	66	25	12	13,7	35,8	32,4	12,3	5,9
Greifswald	190	3,1	9	49	65	40	27	4,7	25,8	34,2	21,1	14,2
Halle	185	3,0	13	50	61	41	20	7,0	27,0	33,0	22,2	10,8
Hamburg	305	2,4	64	117	78	30	16	21,0	38,4	25,6	9,8	5,2
Hannover	25	3,7	0	2	10	7	6	0,0	8,0	40,0	28,0	24,0
Heidelberg	355	2,1	98	146	80	24	7	27,6	41,1	22,5	6,8	2,0
Homburg	182	2,7	33	55	49	20	25	18,1	30,2	26,9	11,0	13,7
Jena	211	2,7	29	72	64	31	15	13,7	34,1	30,3	14,7	7,1
Kiel	150	2,6	28	51	34	23	14	18,7	34,0	22,7	15,3	9,3
Köln	2	3,5	0	0	1	1	0	0,0	0,0	50,0	50,0	0,0
Leipzig	288	2,6	34	117	87	29	21	11,8	40,6	30,2	10,1	7,3
Lübeck	116	2,3	24	57	23	4	8	20,7	49,1	19,8	3,4	6,9
Magdeburg	166	3,1	10	47	53	35	21	6,0	28,3	31,9	21,1	12,7
Mainz	207	2,9	12	72	69	38	16	5,8	34,8	33,3	18,4	7,7
Marburg	315	2,8	40	93	114	43	25	12,7	29,5	36,2	13,7	7,9
München LMU	622	2,9	59	188	205	107	63	9,5	30,2	33,0	17,2	10,1
Münster	150	2,1	45	57	36	9	3	30,0	38,0	24,0	6,0	2,0
Regensburg	159	2,6	33	49	44	21	12	20,8	30,8	27,7	13,2	7,5
Rostock	162	2,6	14	72	46	23	7	8,6	44,4	28,4	14,2	4,3
Tübingen	140	2,3	29	63	31	13	4	20,7	45,0	22,1	9,3	2,9
Ulm	228	2,6	25	96	67	32	8	11,0	42,1	29,4	14,0	3,5
Würzburg	125	2,3	25	51	32	15	2	20,0	40,8	25,6	12,0	1,6
Gesamt	6543	2,7	899	2208	1966	943	527	13,7	33,7	30,0	14,4	8,1

1 Erster Abschnitt der Ärztlichen Prüfung

1.2 Mündlicher Teil

1.2.4 Prüfungsergebnisse der Gesamtteilnehmer nach Hochschulen

1.2.4.2 Frühjahr 2008

Hochschule	Teilnehmer	Durchschnittsnote	Notenverteilung									
			absolut					in Prozent				
			1	2	3	4	5	1	2	3	4	5
Aachen	6	4,0	0	0	3	0	3	0,0	0,0	50,0	0,0	50,0
Berlin	309	3,0	26	93	97	53	40	8,4	30,1	31,4	17,2	12,9
Bochum	27	3,1	0	7	10	9	1	0,0	25,9	37,0	33,3	3,7
Bonn	86	3,6	0	12	29	25	20	0,0	14,0	33,7	29,1	23,3
Dresden	45	3,6	0	4	17	15	9	0,0	8,9	37,8	33,3	20,0
Düsseldorf	107	3,2	1	25	45	22	14	0,9	23,4	42,1	20,6	13,1
Erlangen	159	3,2	5	39	57	33	25	3,1	24,5	35,8	20,8	15,7
Essen	28	3,9	0	1	9	9	9	0,0	3,6	32,1	32,1	32,1
Frankfurt	105	3,3	3	13	46	31	12	2,9	12,4	43,8	29,5	11,4
Freiburg	67	2,9	0	27	26	10	4	0,0	40,3	38,8	14,9	6,0
Gießen	224	2,7	25	82	62	40	15	11,2	36,6	27,7	17,9	6,7
Göttingen	222	2,8	20	71	79	35	17	9,0	32,0	35,6	15,8	7,7
Greifswald	42	4,1	0	4	5	15	18	0,0	9,5	11,9	35,7	42,9
Halle	53	3,3	2	6	24	15	6	3,8	11,3	45,3	28,3	11,3
Hamburg	99	3,1	8	23	35	20	13	8,1	23,2	35,4	20,2	13,1
Hannover	15	3,5	0	5	1	6	3	0,0	33,3	6,7	40,0	20,0
Heidelberg	47	2,8	1	19	18	8	1	2,1	40,4	38,3	17,0	2,1
Homburg	54	3,4	2	13	13	12	14	3,7	24,1	24,1	22,2	25,9
Jena	49	3,5	0	11	13	15	10	0,0	22,4	26,5	30,6	20,4
Kiel	31	3,6	0	5	10	7	9	0,0	16,1	32,3	22,6	29,0
Köln	2	3,0	0	1	0	1	0	0,0	50,0	0,0	50,0	0,0
Leipzig	113	3,4	2	20	45	22	24	1,8	17,7	39,8	19,5	21,2
Lübeck	47	3,1	0	18	14	8	7	0,0	38,3	29,8	17,0	14,9
Magdeburg	32	4,0	0	2	8	10	12	0,0	6,3	25,0	31,3	37,5
Mainz	202	3,1	12	57	63	40	30	5,9	28,2	31,2	19,8	14,9
Marburg	65	3,4	2	10	23	18	12	3,1	15,4	35,4	27,7	18,5
München LMU	224	3,4	5	44	75	57	43	2,2	19,6	33,5	25,4	19,2
Münster	125	2,3	35	47	25	10	8	28,0	37,6	20,0	8,0	6,4
Regensburg	36	3,1	5	8	9	6	8	13,9	22,2	25,0	16,7	22,2
Rostock	37	3,4	0	4	19	10	4	0,0	10,8	51,4	27,0	10,8
Tübingen	154	2,5	27	57	43	12	15	17,5	37,0	27,9	7,8	9,7
Ulm	50	3,2	1	14	18	9	8	2,0	28,0	36,0	18,0	16,0
Würzburg	155	2,4	35	61	39	8	12	22,6	39,4	25,2	5,2	7,7
Gesamt	3017	3,1	217	803	980	591	426	7,2	26,6	32,5	19,6	14,1

1 Erster Abschnitt der Ärztlichen Prüfung

1.2 Mündlicher Teil

1.2.5 Prüfungsergebnisse der Erstteilnehmer mit Mindeststudienzeit nach Hochschulen

1.2.5.1 Herbst 2007

Hochschule	Teilnehmer	Durchschnittsnote	Notenverteilung									
			absolut					in Prozent				
			1	2	3	4	5	1	2	3	4	5
Berlin	156	2,4	29	59	45	17	6	18,6	37,8	28,8	10,9	3,8
Bochum	130	2,1	30	65	27	7	1	23,1	50,0	20,8	5,4	0,8
Bonn	154	2,9	16	38	51	40	9	10,4	24,7	33,1	26,0	5,8
Dresden	168	2,8	11	50	81	22	4	6,5	29,8	48,2	13,1	2,4
Düsseldorf	149	2,2	35	58	46	9	1	23,5	38,9	30,9	6,0	0,7
Erlangen	108	2,7	15	31	43	10	9	13,9	28,7	39,8	9,3	8,3
Essen	81	2,5	16	27	22	12	4	19,8	33,3	27,2	14,8	4,9
Frankfurt	186	2,6	15	71	76	17	7	8,1	38,2	40,9	9,1	3,8
Freiburg	214	2,2	43	106	54	8	3	20,1	49,5	25,2	3,7	1,4
Gießen	105	2,5	20	37	29	14	5	19,0	35,2	27,6	13,3	4,8
Göttingen	122	2,2	26	57	32	7	0	21,3	46,7	26,2	5,7	0,0
Greifswald	130	2,8	9	43	49	20	9	6,9	33,1	37,7	15,4	6,9
Halle	115	2,7	10	42	40	18	5	8,7	36,5	34,8	15,7	4,3
Hamburg	251	2,2	63	101	62	20	5	25,1	40,2	24,7	8,0	2,0
Heidelberg	325	2,0	94	141	73	14	3	28,9	43,4	22,5	4,3	0,9
Homburg	139	2,4	32	49	39	14	5	23,0	35,3	28,1	10,1	3,6
Jena	193	2,6	29	70	57	25	12	15,0	36,3	29,5	13,0	6,2
Kiel	123	2,4	27	43	32	16	5	22,0	35,0	26,0	13,0	4,1
Köln ¹	1											
Leipzig	242	2,4	34	111	72	14	11	14,0	45,9	29,8	5,8	4,5
Lübeck	97	2,0	23	51	21	1	1	23,7	52,6	21,6	1,0	1,0
Magdeburg	125	2,9	10	43	38	22	12	8,0	34,4	30,4	17,6	9,6
Mainz	127	2,4	11	61	44	10	1	8,7	48,0	34,6	7,9	0,8
Marburg	271	2,6	39	88	99	33	12	14,4	32,5	36,5	12,2	4,4
München LMU	509	2,7	58	174	171	74	32	11,4	34,2	33,6	14,5	6,3
Münster	112	1,8	42	47	22	1	0	37,5	42,0	19,6	0,9	0,0
Regensburg	127	2,3	31	46	37	12	1	24,4	36,2	29,1	9,4	0,8
Rostock	124	2,3	14	66	33	10	1	11,3	53,2	26,6	8,1	0,8
Tübingen	106	2,1	28	49	18	10	1	26,4	46,2	17,0	9,4	0,9
Ulm	193	2,4	25	91	56	17	4	13,0	47,2	29,0	8,8	2,1
Würzburg	85	2,1	23	38	18	6	0	27,1	44,7	21,2	7,1	0,0
Gesamt	4968	2,4	858	1953	1488	500	169	17,3	39,3	30,0	10,1	3,4

¹Aus Datenschutzgründen werden Ergebnisse einzelner Teilnehmer nicht angegeben, bei den Berechnungen aber berücksichtigt.

1 Erster Abschnitt der Ärztlichen Prüfung

1.2 Mündlicher Teil

1.2.5 Prüfungsergebnisse der Erstteilnehmer mit Mindeststudienzeit nach Hochschulen

1.2.5.2 Frühjahr 2008

Hochschule	Teilnehmer	Durchschnittsnote	Notenverteilung									
			absolut					in Prozent				
			1	2	3	4	5	1	2	3	4	5
Berlin	209	2,7	19	77	76	24	13	9,1	36,8	36,4	11,5	6,2
Bonn	2	3,0	0	1	0	1	0	0,0	50,0	0,0	50,0	0,0
Dresden	12	3,5	0	1	6	3	2	0,0	8,3	50,0	25,0	16,7
Düsseldorf ¹	1											
Erlangen	110	3,1	4	29	43	19	15	3,6	26,4	39,1	17,3	13,6
Frankfurt	3	3,3	0	1	0	2	0	0,0	33,3	0,0	66,7	0,0
Freiburg	2	2,5	0	1	1	0	0	0,0	50,0	50,0	0,0	0,0
Gießen	149	2,4	23	64	39	19	4	15,4	43,0	26,2	12,8	2,7
Göttingen	113	2,5	16	43	40	12	2	14,2	38,1	35,4	10,6	1,8
Greifswald ¹	1											
Hamburg	2	2,0	1	0	1	0	0	50,0	0,0	50,0	0,0	0,0
Heidelberg	6	3,0	0	2	2	2	0	0,0	33,3	33,3	33,3	0,0
Homburg ¹	1											
Jena ¹	1											
Leipzig	3	3,0	0	2	0	0	1	0,0	66,7	0,0	0,0	33,3
Mainz	112	2,6	12	44	37	15	4	10,7	39,3	33,0	13,4	3,6
Marburg ¹	1											
München LMU	2	3,0	0	1	0	1	0	0,0	50,0	0,0	50,0	0,0
Münster	102	2,0	34	41	18	6	3	33,3	40,2	17,6	5,9	2,9
Tübingen	107	2,2	24	49	24	7	3	22,4	45,8	22,4	6,5	2,8
Würzburg	105	2,2	28	41	29	3	4	26,7	39,0	27,6	2,9	3,8
Gesamt	1044	2,5	161	400	316	115	52	15,4	38,3	30,3	11,0	5,0

¹Aus Datenschutzgründen werden Ergebnisse einzelner Teilnehmer nicht angegeben, bei den Berechnungen aber berücksichtigt.

1 Erster Abschnitt der Ärztlichen Prüfung

1.3 Gesamtprüfung

1.3.1 Notenverteilung der bestandenen Prüfungen

1.3.1.1 Herbst 2007

Notenverteilung		
Note	Anzahl	
	absolut	in Prozent
sehr gut	572	9,8
gut	2239	38,3
befriedigend	2375	40,6
ausreichend	664	11,4
Summe	5850	

1.3.1.2 Frühjahr 2008

Notenverteilung		
Note	Anzahl	
	absolut	in Prozent
sehr gut	157	5,9
gut	740	27,7
befriedigend	1334	50,0
ausreichend	436	16,3
Summe	2667	

1 Erster Abschnitt der Ärztlichen Prüfung

1.3 Gesamtprüfung

1.3.2 Zusammenhang zwischen den Noten im schriftlichen und mündlichen Teil aller Prüfungen

1.3.2.1 Herbst 2007

		Note mündlicher Examensteil							Gesamt	Anteil ¹
		fehlt	1	2	3	4	5			
Note schriftlicher Examensteil	fehlt		0	0	6	6	35	47		
	1	0	83	16	0	0	0	99	1,4	
	2	1	473	588	153	12	0	1227	17,6	
	3	13	300	1156	811	178	31	2489	35,5	
	4	33	42	429	945	664	202	2315	32,7	
	5	223	1	39	200	352	306	1121	12,9	
	Gesamt Anteil ¹	270	899	2228	2115	1212	574	7298		
		12,9	31,9	30,2	17,3	7,7				

1.3.2.2 Frühjahr 2008

		Note mündlicher Examensteil							Gesamt	Anteil ¹
		fehlt	1	2	3	4	5			
Note schriftlicher Examensteil	fehlt		0	1	3	9	41	54		
	1	0	25	9	0	0	0	34	1,0	
	2	2	123	214	79	8	0	426	12,0	
	3	7	64	377	375	155	32	1010	28,4	
	4	35	6	217	579	436	123	1396	38,6	
	5	141	0	20	140	285	259	845	20,0	
	Gesamt Anteil ¹	185	218	838	1176	893	455	3765		
		6,2	23,7	33,3	25,1	11,7				

¹Notenanteile in Prozent, bezogen auf die Fälle, von denen Noten für beide Examensteile vorliegen

1 Erster Abschnitt der Ärztlichen Prüfung

1.3 Gesamtprüfung

1.3.3 Zusammenhang zwischen den Noten im schriftlichen und mündlichen Teil der insgesamt bestanden oder endgültig nicht bestanden Prüfungen

1.3.3.1 Herbst 2007

		Note mündlicher Examensteil							Gesamt	Anteil ¹
		fehlt	1	2	3	4	5			
Note schriftlicher Examensteil	fehlt		0	0	0	3	6	9		
	1	0	83	16	0	0	0	99	1,7	
	2	0	473	588	153	12	0	1226	20,7	
	3	1	300	1156	811	178	1	2447	41,2	
	4	2	42	429	945	664	10	2092	35,2	
	5	22	0	1	8	36	31	98	1,3	
	Gesamt Anteil ¹	25	898	2190	1917	893	48	5971		
		15,1	36,9	32,3	15,0	0,7				

1.3.3.2 Frühjahr 2008

		Note mündlicher Examensteil							Gesamt	Anteil ¹
		fehlt	1	2	3	4	5			
Note schriftlicher Examensteil	fehlt		0	0	1	4	8	13		
	1	0	25	9	0	0	0	34	1,2	
	2	0	123	214	79	8	0	424	15,5	
	3	0	64	377	375	155	1	972	35,5	
	4	0	6	217	579	436	8	1246	45,5	
	5	17	0	2	6	33	22	80	2,3	
	Gesamt Anteil ¹	17	218	819	1040	636	39	2769		
		8,0	29,9	37,9	23,1	1,1				

¹Notenanteile in Prozent, bezogen auf die Fälle, von denen Noten für beide Examensteile vorliegen

1 Erster Abschnitt der Ärztlichen Prüfung

1.3 Gesamtprüfung

1.3.4 Notenverteilung der bestandenen Prüfungen nach Hochschulen

1.3.4.1 Herbst 2007

Hochschule	Teilnehmer	Notenverteilung							
		absolut				in Prozent			
		1	2	3	4	1	2	3	4
Aachen	4	0	0	4	0	0,0	0,0	100,0	0,0
Berlin	223	22	73	101	27	9,9	32,7	45,3	12,1
Bochum	156	20	67	62	7	12,8	42,9	39,7	4,5
Bonn	178	13	56	72	37	7,3	31,5	40,4	20,8
Dresden	182	11	57	93	21	6,0	31,3	51,1	11,5
Düsseldorf	193	28	83	63	19	14,5	43,0	32,6	9,8
Erlangen	129	9	43	65	12	7,0	33,3	50,4	9,3
Essen	108	9	39	37	23	8,3	36,1	34,3	21,3
Frankfurt	254	15	99	111	29	5,9	39,0	43,7	11,4
Freiburg	223	33	111	66	13	14,8	49,8	29,6	5,8
Gießen	134	10	42	62	20	7,5	31,3	46,3	14,9
Göttingen	208	11	77	85	35	5,3	37,0	40,9	16,8
Greifswald	158	8	49	72	29	5,1	31,0	45,6	18,4
Halle	140	6	41	74	19	4,3	29,3	52,9	13,6
Hamburg	279	24	115	124	16	8,6	41,2	44,4	5,7
Hannover	25	0	0	13	12	0,0	0,0	52,0	48,0
Heidelberg	340	84	147	99	10	24,7	43,2	29,1	2,9
Homburg	161	11	61	76	13	6,8	37,9	47,2	8,1
Jena	192	12	73	81	26	6,3	38,0	42,2	13,5
Kiel	133	18	58	37	20	13,5	43,6	27,8	15,0
Köln	2	0	0	1	1	0,0	0,0	50,0	50,0
Leipzig	259	19	105	116	19	7,3	40,5	44,8	7,3
Lübeck	105	15	53	35	2	14,3	50,5	33,3	1,9
Magdeburg	139	9	45	60	25	6,5	32,4	43,2	18,0
Mainz	194	10	73	79	32	5,2	37,6	40,7	16,5
Marburg	283	21	94	134	34	7,4	33,2	47,3	12,0
München LMU	539	42	201	221	75	7,8	37,3	41,0	13,9
Münster	143	24	66	45	8	16,8	46,2	31,5	5,6
Regensburg	150	24	58	50	18	16,0	38,7	33,3	12,0
Rostock	156	11	69	59	17	7,1	44,2	37,8	10,9
Tübingen	136	23	47	55	11	16,9	34,6	40,4	8,1
Ulm	212	13	90	84	25	6,1	42,5	39,6	11,8
Würzburg	112	17	47	39	9	15,2	42,0	34,8	8,0
Gesamt	5850	572	2239	2375	664	9,8	38,3	40,6	11,4

1 Erster Abschnitt der Ärztlichen Prüfung

1.3 Gesamtprüfung

1.3.4 Notenverteilung der bestandenen Prüfungen nach Hochschulen

1.3.4.2 Frühjahr 2008

Hochschule	Teilnehmer	Notenverteilung							
		absolut				in Prozent			
		1	2	3	4	1	2	3	4
Aachen	3	0	0	3	0	0,0	0,0	100,0	0,0
Berlin	283	22	101	125	35	7,8	35,7	44,2	12,4
Bochum	40	0	5	24	11	0,0	12,5	60,0	27,5
Bonn	65	0	12	38	15	0,0	18,5	58,5	23,1
Dresden	36	1	6	17	12	2,8	16,7	47,2	33,3
Düsseldorf	96	0	27	50	19	0,0	28,1	52,1	19,8
Erlangen	135	5	44	71	15	3,7	32,6	52,6	11,1
Essen	19	0	1	15	3	0,0	5,3	78,9	15,8
Frankfurt	80	1	10	49	20	1,3	12,5	61,3	25,0
Freiburg	70	0	22	37	11	0,0	31,4	52,9	15,7
Gießen	214	18	71	98	27	8,4	33,2	45,8	12,6
Göttingen	209	14	77	97	21	6,7	36,8	46,4	10,0
Greifswald	29	0	2	15	12	0,0	6,9	51,7	41,4
Halle	40	1	3	23	13	2,5	7,5	57,5	32,5
Hamburg	83	3	20	47	13	3,6	24,1	56,6	15,7
Hannover	21	0	1	14	6	0,0	4,8	66,7	28,6
Heidelberg	52	1	14	24	13	1,9	26,9	46,2	25,0
Homburg	42	1	5	25	11	2,4	11,9	59,5	26,2
Jena	41	0	4	26	11	0,0	9,8	63,4	26,8
Kiel	25	0	3	13	9	0,0	12,0	52,0	36,0
Leipzig	96	2	14	57	23	2,1	14,6	59,4	24,0
Lübeck	43	1	10	24	8	2,3	23,3	55,8	18,6
Magdeburg	25	0	0	14	11	0,0	0,0	56,0	44,0
Mainz	169	10	58	79	22	5,9	34,3	46,7	13,0
Marburg	62	1	8	32	21	1,6	12,9	51,6	33,9
München LMU	179	3	42	96	38	1,7	23,5	53,6	21,2
Münster	107	24	39	42	2	22,4	36,4	39,3	1,9
Regensburg	31	4	7	16	4	12,9	22,6	51,6	12,9
Rostock	37	0	6	22	9	0,0	16,2	59,5	24,3
Tübingen	136	19	54	56	7	14,0	39,7	41,2	5,1
Ulm	49	1	11	27	10	2,0	22,4	55,1	20,4
Würzburg	149	25	63	57	4	16,8	42,3	38,3	2,7
Gesamt	2667	157	740	1334	436	5,9	27,7	50,0	16,3

2 Zweiter Abschnitt der Ärztlichen Prüfung

2.1 Schriftlicher Teil

2.1.1 Teilnehmerzusammensetzung nach Hochschulen

2.1.1.1 Herbst 2007

Hochschule	Teilnehmerzahl	Anzahl der Fachsemester								Studiendauer Erstteiln.	Erstteilnehmer		Wiederholungen				Ausländische Studierende		Frauen	
		12		13		14		>14			abs. %		erste		zweite		abs. %		abs. %	
		abs.	%	abs.	%	abs.	%	abs.	%		abs.	%	abs.	%	abs.	%	abs.	%	abs.	%
Aachen	99	57	57,6	6	6,1	16	16,2	20	20,2	13,3	92	92,9	7	7,1	0	0,0	7	7,1	61	61,6
Berlin	273	98	35,9	73	26,7	45	16,5	57	20,9	13,5	267	97,8	6	2,2	0	0,0	15	5,5	181	66,3
Bochum	144	106	73,6	1	0,7	21	14,6	16	11,1	12,9	142	98,6	1	0,7	1	0,7	11	7,6	81	56,3
Bonn	92	44	47,8	13	14,1	10	10,9	25	27,2	13,4	86	93,5	6	6,5	0	0,0	9	9,8	57	62,0
Dresden	85	55	64,7	5	5,9	17	20,0	8	9,4	13,0	83	97,6	1	1,2	1	1,2	1	1,2	44	51,8
Düsseldorf	131	66	50,4	21	16,0	15	11,5	29	22,1	13,8	127	96,9	4	3,1	0	0,0	15	11,5	73	55,7
Erlangen	135	71	52,6	38	28,1	10	7,4	16	11,9	12,8	130	96,3	5	3,7	0	0,0	7	5,2	76	56,3
Essen	120	63	52,5	3	2,5	31	25,8	23	19,2	13,6	112	93,3	8	6,7	0	0,0	25	20,8	69	57,5
Frankfurt	169	91	53,8	27	16,0	12	7,1	39	23,1	13,4	157	92,9	8	4,7	4	2,4	21	12,4	98	58,0
Freiburg	73	32	43,8	7	9,6	19	26,0	15	20,5	13,6	72	98,6	1	1,4	0	0,0	8	11,0	44	60,3
Gießen	139	48	34,5	48	34,5	19	13,7	24	17,3	13,3	134	96,4	5	3,6	0	0,0	6	4,3	83	59,7
Göttingen	165	45	27,3	62	37,6	21	12,7	37	22,4	13,5	153	92,7	12	7,3	0	0,0	21	12,7	102	61,8
Greifswald	55	36	65,5	0	0,0	14	25,5	5	9,1	13,2	55	100,0	0	0,0	0	0,0	4	7,3	36	65,5
Halle	91	62	68,1	7	7,7	15	16,5	7	7,7	12,7	88	96,7	3	3,3	0	0,0	3	3,3	55	60,4
Hamburg	180	37	20,6	64	35,6	33	18,3	46	25,6	13,7	176	97,8	4	2,2	0	0,0	26	14,4	115	63,9
Hannover	121	86	71,1	3	2,5	18	14,9	14	11,6	13,0	118	97,5	3	2,5	0	0,0	8	6,6	75	62,0
Heidelberg	90	52	57,8	2	2,2	20	22,2	16	17,8	13,2	87	96,7	3	3,3	0	0,0	9	10,0	53	58,9
Homburg	93	59	63,4	0	0,0	20	21,5	14	15,1	13,1	89	95,7	3	3,2	1	1,1	5	5,4	51	54,8
Jena	116	91	78,4	2	1,7	16	13,8	7	6,0	12,6	113	97,4	3	2,6	0	0,0	2	1,7	68	58,6
Kiel	103	52	50,5	8	7,8	32	31,1	11	10,7	13,2	101	98,1	2	1,9	0	0,0	14	13,6	56	54,4
Köln	121	35	28,9	41	33,9	17	14,0	28	23,1	13,9	115	95,0	6	5,0	0	0,0	14	11,6	69	57,0
Leipzig	176	133	75,6	7	4,0	22	12,5	14	8,0	12,6	174	98,9	2	1,1	0	0,0	9	5,1	98	55,7
Lübeck	90	51	56,7	14	15,6	17	18,9	8	8,9	12,9	88	97,8	2	2,2	0	0,0	8	8,9	61	67,8
Magdeburg	86	49	57,0	6	7,0	21	24,4	10	11,6	13,2	85	98,8	1	1,2	0	0,0	3	3,5	50	58,1
Mainz	124	35	28,2	44	35,5	21	16,9	24	19,4	13,4	118	95,2	6	4,8	0	0,0	8	6,5	67	54,0
Mannheim	62	33	53,2	3	4,8	15	24,2	11	17,7	13,5	60	96,8	2	3,2	0	0,0	6	9,7	45	72,6
Marburg	109	68	62,4	4	3,7	20	18,3	17	15,6	13,0	102	93,6	7	6,4	0	0,0	6	5,5	55	50,5
München LMU	159	49	30,8	58	36,5	29	18,2	23	14,5	13,4	158	99,4	1	0,6	0	0,0	12	7,5	93	58,5
München TU	123	33	26,8	48	39,0	19	15,4	23	18,7	13,6	120	97,6	3	2,4	0	0,0	4	3,3	75	61,0
Münster	99	59	59,6	20	20,2	7	7,1	13	13,1	13,0	97	98,0	2	2,0	0	0,0	5	5,1	60	60,6
Regensburg	78	60	76,9	2	2,6	11	14,1	5	6,4	12,6	78	100,0	0	0,0	0	0,0	1	1,3	48	61,5
Rostock	92	63	68,5	3	3,3	19	20,7	7	7,6	12,7	89	96,7	2	2,2	1	1,1	2	2,2	47	51,1
Tübingen	125	35	28,0	59	47,2	15	12,0	16	12,8	13,2	121	96,8	4	3,2	0	0,0	13	10,4	79	63,2
Ulm	132	92	69,7	6	4,5	20	15,2	14	10,6	12,9	131	99,2	0	0,0	1	0,8	10	7,6	76	57,6
Witten/Herdecke	12	2	16,7	7	58,3	3	25,0	0	0,0	13,1	12	100,0	0	0,0	0	0,0	1	8,3	9	75,0
Würzburg	87	36	41,4	27	31,0	14	16,1	10	11,5	13,0	84	96,6	3	3,4	0	0,0	2	2,3	58	66,7
Gesamt	4149	2084	50,2	739	17,8	674	16,2	652	15,7	13,2	4014	96,7	126	3,0	9	0,2	321	7,7	2468	59,5

2 Zweiter Abschnitt der Ärztlichen Prüfung

2.1 Schriftlicher Teil

2.1.1 Teilnehmerzusammensetzung nach Hochschulen

2.1.1.2 Frühjahr 2008

Hochschule	Teilnehmerzahl	Anzahl der Fachsemester				Studiendauer Ersteinst.	Erstteilnehmer	Wiederholungen		Ausländische Studierende	Frauen									
		12		13				14			>14		erste	zweite	abs.	%				
		abs.	%	abs.	%			abs.	%		abs.	%								
Aachen	148	5	3,4	96	64,9	6	4,1	41	27,7	13,9	140	94,6	5	3,4	3	2,0	16	10,8	100	67,6
Berlin	334	100	29,9	105	31,4	60	18,0	69	20,7	13,7	315	94,3	18	5,4	1	0,3	18	5,4	197	59,0
Bochum	31	10	32,3	4	12,9	1	3,2	16	51,6	14,7	23	74,2	8	25,8	0	0,0	4	12,9	16	51,6
Bonn	95	16	16,8	28	29,5	18	18,9	33	34,7	14,2	91	95,8	2	2,1	2	2,1	5	5,3	61	64,2
Dresden	102	41	40,2	33	32,4	8	7,8	20	19,6	13,1	96	94,1	6	5,9	0	0,0	0	0,0	63	61,8
Düsseldorf	112	3	2,7	58	51,8	20	17,9	31	27,7	14,1	105	93,8	4	3,6	3	2,7	10	8,9	62	55,4
Erlangen	127	52	40,9	45	35,4	13	10,2	17	13,4	13,0	123	96,9	3	2,4	1	0,8	12	9,4	80	63,0
Essen	112	12	10,7	53	47,3	3	2,7	44	39,3	14,4	98	87,5	13	11,6	1	0,9	15	13,4	68	60,7
Frankfurt	138	5	3,6	67	48,6	21	15,2	45	32,6	14,0	115	83,3	17	12,3	6	4,3	23	16,7	73	52,9
Freiburg	132	7	5,3	100	75,8	8	6,1	17	12,9	13,6	128	97,0	4	3,0	0	0,0	5	3,8	80	60,6
Gießen	126	50	39,7	34	27,0	18	14,3	24	19,0	13,3	120	95,2	5	4,0	1	0,8	8	6,3	65	51,6
Göttingen	228	55	24,1	85	37,3	44	19,3	44	19,3	13,6	216	94,7	9	3,9	3	1,3	23	10,1	120	52,6
Greifswald	39	2	5,1	22	56,4	2	5,1	13	33,3	13,7	39	100,0	0	0,0	0	0,0	0	0,0	26	66,7
Halle	68	6	8,8	41	60,3	4	5,9	17	25,0	13,9	63	92,6	5	7,4	0	0,0	5	7,4	37	54,4
Hamburg	193	40	20,7	68	35,2	37	19,2	48	24,9	13,7	180	93,3	11	5,7	2	1,0	16	8,3	114	59,1
Hannover	150	1	0,7	113	75,3	7	4,7	29	19,3	13,8	142	94,7	6	4,0	2	1,3	12	8,0	103	68,7
Heidelberg	151	6	4,0	115	76,2	5	3,3	25	16,6	13,3	146	96,7	4	2,6	1	0,7	16	10,6	101	66,9
Homburg	120	1	0,8	86	71,7	4	3,3	29	24,2	13,9	115	95,8	4	3,3	1	0,8	17	14,2	76	63,3
Jena	92	1	1,1	72	78,3	5	5,4	14	15,2	13,4	89	96,7	3	3,3	0	0,0	1	1,1	68	73,9
Kiel	118	15	12,7	61	51,7	6	5,1	36	30,5	13,8	107	90,7	9	7,6	2	1,7	13	11,0	61	51,7
Köln	192	56	29,2	61	31,8	34	17,7	41	21,4	13,8	184	95,8	6	3,1	2	1,0	18	9,4	113	58,9
Leipzig	124	25	20,2	74	59,7	10	8,1	15	12,1	13,2	121	97,6	3	2,4	0	0,0	3	2,4	74	59,7
Lübeck	94	7	7,4	65	69,1	3	3,2	19	20,2	13,5	91	96,8	3	3,2	0	0,0	8	8,5	60	63,8
Magdeburg	37	3	8,1	15	40,5	3	8,1	16	43,2	14,7	36	97,3	1	2,7	0	0,0	2	5,4	23	62,2
Mainz	184	52	28,3	71	38,6	24	13,0	37	20,1	13,3	178	96,7	4	2,2	2	1,1	11	6,0	110	59,8
Mannheim	77	11	14,3	42	54,5	4	5,2	20	26,0	14,0	74	96,1	2	2,6	1	1,3	5	6,5	49	63,6
Marburg	142	11	7,7	98	69,0	4	2,8	29	20,4	13,3	129	90,8	9	6,3	4	2,8	12	8,5	89	62,7
München LMU	239	53	22,2	96	40,2	53	22,2	37	15,5	13,4	229	95,8	10	4,2	0	0,0	18	7,5	135	56,5
München TU	162	27	16,7	76	46,9	26	16,0	33	20,4	13,6	154	95,1	7	4,3	1	0,6	7	4,3	102	63,0
Münster	127	40	31,5	46	36,2	22	17,3	19	15,0	13,6	120	94,5	4	3,1	3	2,4	6	4,7	73	57,5
Regensburg	77	8	10,4	58	75,3	0	0,0	11	14,3	13,2	76	98,7	1	1,3	0	0,0	3	3,9	47	61,0
Rostock	53	6	11,3	25	47,2	0	0,0	22	41,5	14,0	51	96,2	1	1,9	1	1,9	3	5,7	34	64,2
Tübingen	173	44	25,4	82	47,4	38	22,0	9	5,2	13,0	168	97,1	3	1,7	2	1,2	11	6,4	107	61,8
Ulm	145	4	2,8	123	84,8	4	2,8	14	9,7	13,2	141	97,2	4	2,8	0	0,0	14	9,7	96	66,2
Witten/Herdecke	14	6	42,9	4	28,6	2	14,3	2	14,3	12,9	13	92,9	1	7,1	0	0,0	1	7,1	8	57,1
Würzburg	121	35	28,9	55	45,5	17	14,0	14	11,6	13,1	117	96,7	3	2,5	1	0,8	6	5,0	74	61,2
Gesamt	4577	816	17,8	2277	49,7	534	11,7	950	20,8	13,6	4333	94,7	198	4,3	46	1,0	347	7,6	2765	60,4

2 Zweiter Abschnitt der Ärztlichen Prüfung

2.1 Schriftlicher Teil

2.1.2 Ergebnisübersicht

2.1.2.1 Herbst 2007

Schriftlicher Teil des Zweiten Abschnitts der Ärztlichen Prüfung (317 Aufgaben)										
	Durchschnittl. Prüfungsleistung		Misserfolge		Geforderte Mindestleistung zum Bestehen der Prüfung		Notenverteilung			
	abs.	in %	abs.	in %	abs.	in %	Zutreffend beantwortete Prüfungsfragen	Note	Anzahl	
									abs.	in %
Gesamtteilnehmer	236,32	74,5	238	5,7	191	60,3	286 bis 317	sehr gut	53	1,3
							254 bis 285	gut	1148	27,7
							223 bis 253	befriedigend	1866	45,0
							191 bis 222	ausreichend	844	20,3
							0 bis 190	nicht ausreichend	238	5,7
							Summe	4149		
Referenzgruppe	246,63	77,8	20	1,0			286 bis 317	sehr gut		
							254 bis 285	gut		
							223 bis 253	befriedigend		
							191 bis 222	ausreichend		
							0 bis 190	nicht ausreichend		
							Summe			

2.1.2.2 Frühjahr 2008

Schriftlicher Teil des Zweiten Abschnitts der Ärztlichen Prüfung (319 Aufgaben)										
	Durchschnittl. Prüfungsleistung		Misserfolge		Geforderte Mindestleistung zum Bestehen der Prüfung		Notenverteilung			
	abs.	in %	abs.	in %	abs.	in %	Zutreffend beantwortete Prüfungsfragen	Note	Anzahl	
									abs.	in %
Gesamtteilnehmer	247,04	77,4	113	2,5	192	60,2	288 bis 319	sehr gut	141	3,1
							256 bis 287	gut	1772	38,7
							224 bis 255	befriedigend	1922	42,0
							192 bis 223	ausreichend	629	13,7
							0 bis 191	nicht ausreichend	113	2,5
							Summe	4577		
Referenzgruppe	255,72	80,2	4	0,5			288 bis 319	sehr gut		
							256 bis 287	gut		
							224 bis 255	befriedigend		
							192 bis 223	ausreichend		
							0 bis 191	nicht ausreichend		
							Summe			

2 Zweiter Abschnitt der Ärztlichen Prüfung

2.1 Schriftlicher Teil

2.1.3 Verteilung der Rohwerte

2.1.3.1 Herbst 2007

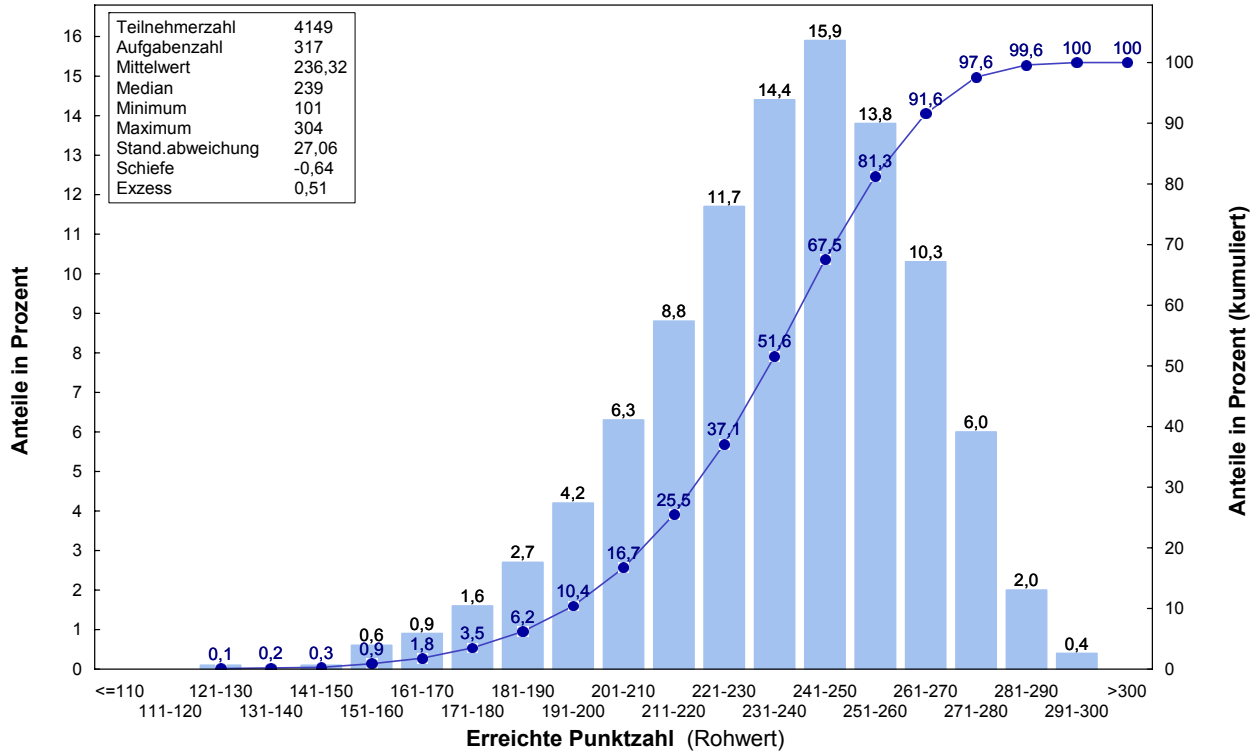

2.1.3.2 Frühjahr 2008

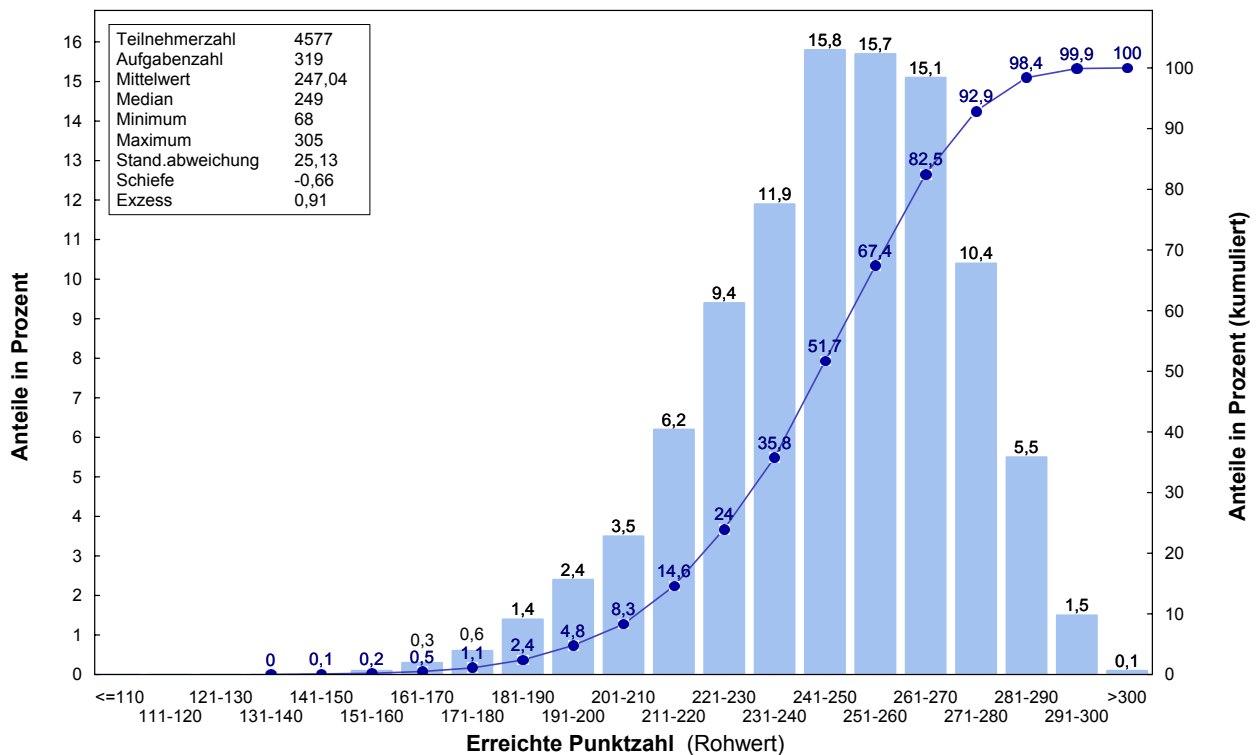

2 Zweiter Abschnitt der Ärztlichen Prüfung

2.1 Schriftlicher Teil

2.1.4 Prüfungsergebnisse nach Staatsangehörigkeit, Geschlecht, Prüfungswiederholung und Studiendauer

2.1.4.1 Herbst 2007

	Teilnehmer	Durchschnittl. Prüfungsleist.		Standard-abw.	Notenverteilung									
		abs.	in %		absolut					in Prozent				
					1	2	3	4	5	1	2	3	4	5
Gesamtteilnehmer	4149	236,3	74,5	28,5	53	1148	1866	844	238	1,3	27,7	45,0	20,3	5,7
Deutsche	3828	238,1	75,1	31,6	53	1115	1759	730	171	1,4	29,1	46,0	19,1	4,5
ausländische Studierende	321	214,8	67,8	0,0	0	33	107	114	67	0,0	10,3	33,3	35,5	20,9
weibliche Studierende	2468	237,4	74,9	0,0	23	678	1187	477	103	0,9	27,5	48,1	19,3	4,2
männliche Studierende	1681	234,7	74,0	42,2	30	470	679	367	135	1,8	28,0	40,4	21,8	8,0
Ersteilnehmer	4014	237,8	75,0	30,5	53	1146	1858	773	184	1,3	28,6	46,3	19,3	4,6
Erstwiederholer	126	192,7	60,8	0,0	0	2	7	67	50	0,0	1,6	5,6	53,2	39,7
Zweitwiederholer	9	192,2	60,6	0,0	0	0	1	4	4	0,0	0,0	11,1	44,4	44,4
Ersteilnehmer mit 12 Fachsemestern	2084	246,6	77,8	0,0	45	793	1005	221	20	2,2	38,1	48,2	10,6	1,0
Ersteilnehmer mit 13 Fachsemestern	734	240,3	75,8	77,2	7	237	336	138	16	1,0	32,3	45,8	18,8	2,2
Ersteilnehmer mit 14 Fachsemestern	656	229,2	72,3	0,0	1	95	339	187	34	0,2	14,5	51,7	28,5	5,2
Ersteilnehmer mit mehr als 14 Fachs.	540	210,8	66,5	0,0	0	21	178	227	114	0,0	3,9	33,0	42,0	21,1

2.1.4.2 Frühjahr 2008

	Teilnehmer	Durchschnittl. Prüfungsleist.		Standard-abw.	Notenverteilung									
		abs.	in %		absolut					in Prozent				
					1	2	3	4	5	1	2	3	4	5
Gesamtteilnehmer	4577	247,0	77,4	5,0	141	1772	1922	629	113	3,1	38,7	42,0	13,7	2,5
Deutsche	4230	248,8	78,0	3,4	141	1713	1786	522	68	3,3	40,5	42,2	12,3	1,6
ausländische Studierende	347	226,3	70,9	0,0	0	59	136	107	45	0,0	17,0	39,2	30,8	13,0
weibliche Studierende	2765	247,7	77,6	5,6	76	1059	1245	338	47	2,7	38,3	45,0	12,2	1,7
männliche Studierende	1812	246,1	77,1	0,0	65	713	677	291	66	3,6	39,3	37,4	16,1	3,6
Ersteilnehmer	4333	249,1	78,1	3,0	141	1768	1862	484	78	3,3	40,8	43,0	11,2	1,8
Erstwiederholer	198	211,6	66,3	0,0	0	4	53	113	28	0,0	2,0	26,8	57,1	14,1
Zweitwiederholer	46	209,7	65,7	0,0	0	0	7	32	7	0,0	0,0	15,2	69,6	15,2
Ersteilnehmer mit 12 Fachsemestern	816	255,7	80,2	0,0	36	406	328	42	4	4,4	49,8	40,2	5,1	0,5
Ersteilnehmer mit 13 Fachsemestern	2256	254,4	79,7	3,4	92	1119	880	155	10	4,1	49,6	39,0	6,9	0,4
Ersteilnehmer mit 14 Fachsemestern	512	243,5	76,3	0,0	10	140	276	79	7	2,0	27,3	53,9	15,4	1,4
Ersteilnehmer mit mehr als 14 Fachs.	749	229,6	72,0	0,0	3	103	378	208	57	0,4	13,8	50,5	27,8	7,6

2 Zweiter Abschnitt der Ärztlichen Prüfung

2.1 Schriftlicher Teil

2.1.5 Prüfungsergebnisse der Gesamteilnehmer nach Hochschulen

2.1.5.1 Herbst 2007

Hochschule	Teilnehmer	Durchschnittl. Prüfungsleist.		Standard-abw.	Notenverteilung									
		abs.	in %		absolut					in Prozent				
					1	2	3	4	5	1	2	3	4	5
Aachen	99	236,5	74,6	0,0	2	25	48	18	6	2,0	25,3	48,5	18,2	6,1
Berlin	273	231,3	73,0	0,0	2	58	123	72	18	0,7	21,2	45,1	26,4	6,6
Bochum	144	231,1	72,9	0,0	2	23	71	37	11	1,4	16,0	49,3	25,7	7,6
Bonn	92	236,4	74,6	0,0	0	28	42	17	5	0,0	30,4	45,7	18,5	5,4
Dresden	85	238,0	75,1	0,0	0	29	37	13	6	0,0	34,1	43,5	15,3	7,1
Düsseldorf	131	238,2	75,2	0,0	3	42	51	27	8	2,3	32,1	38,9	20,6	6,1
Erlangen	135	241,2	76,1	0,0	2	49	56	25	3	1,5	36,3	41,5	18,5	2,2
Essen	120	227,5	71,8	0,0	2	23	51	27	17	1,7	19,2	42,5	22,5	14,2
Frankfurt	169	226,2	71,4	0,0	2	33	71	38	25	1,2	19,5	42,0	22,5	14,8
Freiburg	73	237,7	75,0	0,0	4	21	25	18	5	5,5	28,8	34,2	24,7	6,8
Gießen	139	234,0	73,8	0,0	1	30	68	35	5	0,7	21,6	48,9	25,2	3,6
Göttingen	165	235,8	74,4	0,0	1	48	72	33	11	0,6	29,1	43,6	20,0	6,7
Greifswald	55	235,6	74,3	0,0	0	10	35	9	1	0,0	18,2	63,6	16,4	1,8
Halle	91	234,3	73,9	0,0	0	18	51	18	4	0,0	19,8	56,0	19,8	4,4
Hamburg	180	233,8	73,8	0,0	4	38	85	42	11	2,2	21,1	47,2	23,3	6,1
Hannover	121	237,9	75,0	0,0	2	36	56	21	6	1,7	29,8	46,3	17,4	5,0
Heidelberg	90	239,6	75,6	0,0	2	29	37	18	4	2,2	32,2	41,1	20,0	4,4
Homburg	93	240,3	75,8	0,0	3	34	37	13	6	3,2	36,6	39,8	14,0	6,5
Jena	116	236,4	74,6	171,6	0	31	58	23	4	0,0	26,7	50,0	19,8	3,4
Kiel	103	234,0	73,8	0,0	0	29	48	17	9	0,0	28,2	46,6	16,5	8,7
Köln	121	235,6	74,3	0,0	1	32	53	30	5	0,8	26,4	43,8	24,8	4,1
Leipzig	176	238,6	75,3	0,0	0	49	84	40	3	0,0	27,8	47,7	22,7	1,7
Lübeck	90	239,7	75,6	0,0	0	28	44	16	2	0,0	31,1	48,9	17,8	2,2
Magdeburg	86	233,9	73,8	0,0	0	18	38	29	1	0,0	20,9	44,2	33,7	1,2
Mainz	124	237,1	74,8	0,0	2	38	51	28	5	1,6	30,6	41,1	22,6	4,0
Mannheim	62	238,4	75,2	0,0	1	18	29	12	2	1,6	29,0	46,8	19,4	3,2
Marburg	109	232,2	73,2	0,0	0	24	56	16	13	0,0	22,0	51,4	14,7	11,9
München LMU	159	238,2	75,1	0,0	1	47	74	29	8	0,6	29,6	46,5	18,2	5,0
München TU	123	237,0	74,8	0,0	2	44	40	29	8	1,6	35,8	32,5	23,6	6,5
Münster	99	245,3	77,4	0,0	6	38	37	11	7	6,1	38,4	37,4	11,1	7,1
Regensburg	78	251,0	79,2	0,0	1	42	28	6	1	1,3	53,8	35,9	7,7	1,3
Rostock	92	238,4	75,2	0,0	0	19	57	14	2	0,0	20,7	62,0	15,2	2,2
Tübingen	125	239,2	75,4	0,0	1	45	50	23	6	0,8	36,0	40,0	18,4	4,8
Ulm	132	240,7	75,9	0,0	3	38	63	24	4	2,3	28,8	47,7	18,2	3,0
Witten/Herdecke	12	237,8	75,0	0,0	0	5	4	2	1	0,0	41,7	33,3	16,7	8,3
Würzburg	87	241,1	76,1	0,0	3	29	36	14	5	3,4	33,3	41,4	16,1	5,7
Gesamt	4149	236,3	74,5	28,5	53	1148	1866	844	238	1,3	27,7	45,0	20,3	5,7

2 Zweiter Abschnitt der Ärztlichen Prüfung

2.1 Schriftlicher Teil

2.1.5 Prüfungsergebnisse der Gesamteilnehmer nach Hochschulen

2.1.5.2 Frühjahr 2008

Hochschule	Teilnehmer	Durchschnittl. Prüfungsleist.		Standardabw.	Notenverteilung									
		abs.	in %		absolut					in Prozent				
					1	2	3	4	5	1	2	3	4	5
Aachen	148	246,6	77,3	0,0	2	63	57	19	7	1,4	42,6	38,5	12,8	4,7
Berlin	334	243,5	76,3	0,0	7	113	151	53	10	2,1	33,8	45,2	15,9	3,0
Bochum	31	236,8	74,2	0,0	1	7	15	8	0	3,2	22,6	48,4	25,8	0,0
Bonn	95	242,8	76,1	0,0	1	32	43	15	4	1,1	33,7	45,3	15,8	4,2
Dresden	102	250,6	78,6	0,0	4	43	44	9	2	3,9	42,2	43,1	8,8	2,0
Düsseldorf	112	239,7	75,1	0,0	1	30	52	27	2	0,9	26,8	46,4	24,1	1,8
Erlangen	127	252,2	79,0	0,0	5	63	42	16	1	3,9	49,6	33,1	12,6	0,8
Essen	112	235,2	73,7	0,0	3	30	39	31	9	2,7	26,8	34,8	27,7	8,0
Frankfurt	138	231,1	72,4	0,0	1	23	66	36	12	0,7	16,7	47,8	26,1	8,7
Freiburg	132	257,5	80,7	0,0	7	72	41	12	0	5,3	54,5	31,1	9,1	0,0
Gießen	126	243,8	76,4	0,0	5	40	54	23	4	4,0	31,7	42,9	18,3	3,2
Göttingen	228	246,5	77,3	0,0	4	81	108	32	3	1,8	35,5	47,4	14,0	1,3
Greifswald	39	257,5	80,7	0,0	3	22	13	0	1	7,7	56,4	33,3	0,0	2,6
Halle	68	243,1	76,2	0,0	1	21	33	11	2	1,5	30,9	48,5	16,2	2,9
Hamburg	193	244,3	76,6	0,0	1	70	83	36	3	0,5	36,3	43,0	18,7	1,6
Hannover	150	243,8	76,4	0,0	3	47	79	17	4	2,0	31,3	52,7	11,3	2,7
Heidelberg	151	258,2	80,9	0,0	5	88	48	10	0	3,3	58,3	31,8	6,6	0,0
Homburg	120	241,7	75,8	0,0	1	41	54	17	7	0,8	34,2	45,0	14,2	5,8
Jena	92	242,5	76,0	67,9	0	26	51	15	0	0,0	28,3	55,4	16,3	0,0
Kiel	118	242,0	75,9	0,0	2	39	59	13	5	1,7	33,1	50,0	11,0	4,2
Köln	192	244,4	76,6	0,0	8	63	83	31	7	4,2	32,8	43,2	16,1	3,6
Leipzig	124	247,4	77,6	0,0	2	49	57	15	1	1,6	39,5	46,0	12,1	0,8
Lübeck	94	251,7	78,9	0,0	4	41	38	10	1	4,3	43,6	40,4	10,6	1,1
Magdeburg	37	236,6	74,2	0,0	0	10	17	9	1	0,0	27,0	45,9	24,3	2,7
Mainz	184	250,3	78,4	0,0	8	76	81	16	3	4,3	41,3	44,0	8,7	1,6
Mannheim	77	247,8	77,7	0,0	2	35	25	12	3	2,6	45,5	32,5	15,6	3,9
Marburg	142	248,3	77,8	0,0	3	65	51	20	3	2,1	45,8	35,9	14,1	2,1
München LMU	239	253,7	79,5	0,0	14	107	94	21	3	5,9	44,8	39,3	8,8	1,3
München TU	162	249,3	78,2	0,0	6	62	75	17	2	3,7	38,3	46,3	10,5	1,2
Münster	127	248,2	77,8	0,0	7	43	61	15	1	5,5	33,9	48,0	11,8	0,8
Regensburg	77	253,0	79,3	0,0	4	35	29	7	2	5,2	45,5	37,7	9,1	2,6
Rostock	53	233,1	73,1	0,0	0	13	24	13	3	0,0	24,5	45,3	24,5	5,7
Tübingen	173	259,1	81,2	0,0	13	93	60	6	1	7,5	53,8	34,7	3,5	0,6
Ulm	145	248,0	77,8	0,0	4	67	47	24	3	2,8	46,2	32,4	16,6	2,1
Witten/Herdecke	14	250,7	78,6	0,0	0	6	6	2	0	0,0	42,9	42,9	14,3	0,0
Würzburg	121	253,6	79,5	0,0	9	56	42	11	3	7,4	46,3	34,7	9,1	2,5
Gesamt	4577	247,0	77,4	5,0	141	1772	1922	629	113	3,1	38,7	42,0	13,7	2,5

2 Zweiter Abschnitt der Ärztlichen Prüfung

2.1 Schriftlicher Teil

2.1.5 Prüfungsergebnisse der Gesamtteilnehmer nach Hochschulen

2.1.5.3 Grafische Darstellung der Standardwerte, Prüfungstermine Herbst 2007 und Frühjahr 2008 zusammengefasst

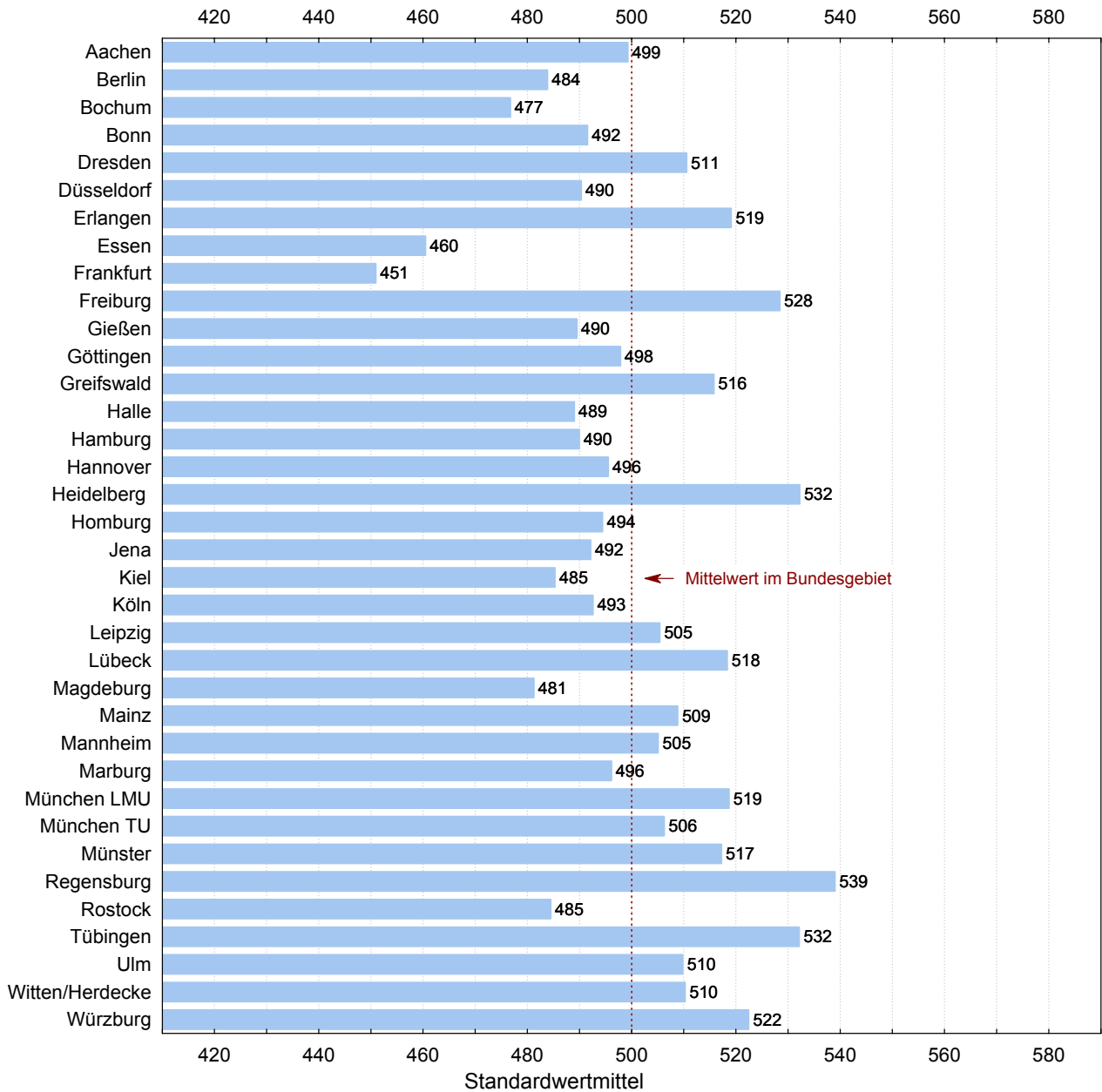

2 Zweiter Abschnitt der Ärztlichen Prüfung

2.1 Schriftlicher Teil

2.1.6 Prüfungsergebnisse der Referenzgruppe nach Hochschulen

2.1.6.1 Herbst 2007

Hochschule	Teilnehmer	Durchschnittl. Prüfungsleist.		Standard-abw.	Notenverteilung									
		abs.	in %		absolut					in Prozent				
					1	2	3	4	5	1	2	3	4	5
Aachen	57	250,3	79,0	0,0	2	21	30	4	0	3,5	36,8	52,6	7,0	0,0
Berlin	98	244,2	77,0	0,0	2	36	46	12	2	2,0	36,7	46,9	12,2	2,0
Bochum	106	238,1	75,1	0,0	2	23	55	25	1	1,9	21,7	51,9	23,6	0,9
Bonn	44	253,1	79,8	0,0	0	24	18	2	0	0,0	54,5	40,9	4,5	0,0
Dresden	55	248,6	78,4	0,0	0	27	25	2	1	0,0	49,1	45,5	3,6	1,8
Düsseldorf	66	252,9	79,8	0,0	3	32	26	5	0	4,5	48,5	39,4	7,6	0,0
Erlangen	71	252,7	79,7	0,0	2	38	27	4	0	2,8	53,5	38,0	5,6	0,0
Essen	63	239,9	75,7	0,0	2	18	27	14	2	3,2	28,6	42,9	22,2	3,2
Frankfurt	91	242,4	76,5	0,0	2	28	48	13	0	2,2	30,8	52,7	14,3	0,0
Freiburg	32	256,9	81,0	0,0	4	14	12	2	0	12,5	43,8	37,5	6,3	0,0
Gießen	48	247,6	78,1	0,0	1	16	27	4	0	2,1	33,3	56,3	8,3	0,0
Göttingen	45	248,0	78,2	0,0	0	20	20	4	1	0,0	44,4	44,4	8,9	2,2
Greifswald	36	240,3	75,8	0,0	0	8	25	2	1	0,0	22,2	69,4	5,6	2,8
Halle	62	241,3	76,1	0,0	0	14	38	9	1	0,0	22,6	61,3	14,5	1,6
Hamburg	37	244,0	77,0	0,0	1	9	23	3	1	2,7	24,3	62,2	8,1	2,7
Hannover	86	247,1	77,9	0,0	2	34	44	5	1	2,3	39,5	51,2	5,8	1,2
Heidelberg	52	250,3	79,0	0,0	2	24	20	6	0	3,8	46,2	38,5	11,5	0,0
Homburg	59	249,9	78,8	0,0	2	30	22	5	0	3,4	50,8	37,3	8,5	0,0
Jena	91	239,9	75,7	0,0	0	29	47	12	3	0,0	31,9	51,6	13,2	3,3
Kiel	52	246,0	77,6	0,0	0	22	26	2	2	0,0	42,3	50,0	3,8	3,8
Köln	35	251,5	79,3	0,0	1	17	14	3	0	2,9	48,6	40,0	8,6	0,0
Leipzig	133	243,7	76,9	0,0	0	45	66	22	0	0,0	33,8	49,6	16,5	0,0
Lübeck	51	247,1	77,9	0,0	0	18	29	4	0	0,0	35,3	56,9	7,8	0,0
Magdeburg	49	238,5	75,2	0,0	0	14	21	14	0	0,0	28,6	42,9	28,6	0,0
Mainz	35	251,5	79,4	0,0	2	18	11	4	0	5,7	51,4	31,4	11,4	0,0
Mannheim	33	244,8	77,2	0,0	1	11	17	4	0	3,0	33,3	51,5	12,1	0,0
Marburg	68	245,3	77,4	0,0	0	23	39	3	3	0,0	33,8	57,4	4,4	4,4
München LMU	49	246,4	77,7	0,0	1	16	30	2	0	2,0	32,7	61,2	4,1	0,0
München TU	33	253,9	80,1	0,0	1	18	11	3	0	3,0	54,5	33,3	9,1	0,0
Münster	59	256,5	80,9	0,0	5	27	25	2	0	8,5	45,8	42,4	3,4	0,0
Regensburg	60	255,3	80,5	0,0	1	36	21	2	0	1,7	60,0	35,0	3,3	0,0
Rostock	63	245,1	77,3	0,0	0	17	41	5	0	0,0	27,0	65,1	7,9	0,0
Tübingen	35	251,6	79,4	0,0	0	20	12	3	0	0,0	57,1	34,3	8,6	0,0
Ulm	92	245,1	77,3	0,0	3	31	44	13	1	3,3	33,7	47,8	14,1	1,1
Witten/Herdecke	2	235,5	74,3	0,0	0	1	0	1	0	0,0	50,0	0,0	50,0	0,0
Würzburg	36	254,3	80,2	0,0	3	14	18	1	0	8,3	38,9	50,0	2,8	0,0
Gesamt	2084	246,6	77,8	0,0	45	793	1005	221	20	2,2	38,1	48,2	10,6	1,0

2 Zweiter Abschnitt der Ärztlichen Prüfung

2.1 Schriftlicher Teil

2.1.6 Prüfungsergebnisse der Referenzgruppe nach Hochschulen

2.1.6.2 Frühjahr 2008

Hochschule	Teilnehmer	Durchschnittl. Prüfungsleist.		Standardabw.	Notenverteilung									
		abs.	in %		absolut					in Prozent				
					1	2	3	4	5	1	2	3	4	5
Aachen	5	245,6	77,0	0,0	0	2	3	0	0	0,0	40,0	60,0	0,0	0,0
Berlin	100	255,3	80,0	0,0	1	56	36	7	0	1,0	56,0	36,0	7,0	0,0
Bochum	10	258,7	81,1	0,0	0	6	4	0	0	0,0	60,0	40,0	0,0	0,0
Bonn	16	255,0	79,9	0,0	0	8	8	0	0	0,0	50,0	50,0	0,0	0,0
Dresden	41	257,8	80,8	0,0	1	24	16	0	0	2,4	58,5	39,0	0,0	0,0
Düsseldorf	3	244,3	76,6	0,0	0	1	2	0	0	0,0	33,3	66,7	0,0	0,0
Erlangen	52	257,1	80,6	0,0	0	34	14	3	1	0,0	65,4	26,9	5,8	1,9
Essen	12	239,2	75,0	0,0	0	5	3	2	2	0,0	41,7	25,0	16,7	16,7
Frankfurt	5	255,0	79,9	0,0	0	3	2	0	0	0,0	60,0	40,0	0,0	0,0
Freiburg	7	264,0	82,8	0,0	1	4	2	0	0	14,3	57,1	28,6	0,0	0,0
Gießen	50	251,8	78,9	0,0	3	19	23	5	0	6,0	38,0	46,0	10,0	0,0
Göttingen	55	251,1	78,7	0,0	1	19	32	3	0	1,8	34,5	58,2	5,5	0,0
Greifswald	2	258,5	81,0	0,0	0	1	1	0	0	0,0	50,0	50,0	0,0	0,0
Halle	6	234,7	73,6	0,0	0	2	2	1	1	0,0	33,3	33,3	16,7	16,7
Hamburg	40	252,5	79,2	0,0	0	16	22	2	0	0,0	40,0	55,0	5,0	0,0
Hannover ¹	1													
Heidelberg	6	274,5	86,1	0,0	0	6	0	0	0	0,0	100,0	0,0	0,0	0,0
Homburg ¹	1													
Jena ¹	1													
Kiel	15	257,5	80,7	0,0	0	11	4	0	0	0,0	73,3	26,7	0,0	0,0
Köln	56	258,2	80,9	0,0	6	27	20	3	0	10,7	48,2	35,7	5,4	0,0
Leipzig	25	255,7	80,2	0,0	1	12	9	3	0	4,0	48,0	36,0	12,0	0,0
Lübeck	7	262,7	82,4	0,0	0	6	0	1	0	0,0	85,7	0,0	14,3	0,0
Magdeburg	3	245,3	76,9	0,0	0	2	0	1	0	0,0	66,7	0,0	33,3	0,0
Mainz	52	258,5	81,0	0,0	4	26	22	0	0	7,7	50,0	42,3	0,0	0,0
Mannheim	11	263,6	82,6	0,0	1	7	2	1	0	9,1	63,6	18,2	9,1	0,0
Marburg	11	263,6	82,6	0,0	0	9	2	0	0	0,0	81,8	18,2	0,0	0,0
München LMU	53	255,3	80,0	0,0	4	22	27	0	0	7,5	41,5	50,9	0,0	0,0
München TU	27	254,3	79,7	0,0	2	12	10	3	0	7,4	44,4	37,0	11,1	0,0
Münster	40	254,8	79,9	0,0	2	17	20	1	0	5,0	42,5	50,0	2,5	0,0
Regensburg	8	259,6	81,4	0,0	0	4	4	0	0	0,0	50,0	50,0	0,0	0,0
Rostock	6	247,8	77,7	0,0	0	3	2	1	0	0,0	50,0	33,3	16,7	0,0
Tübingen	44	263,6	82,6	0,0	5	24	15	0	0	11,4	54,5	34,1	0,0	0,0
Ulm	4	243,8	76,4	0,0	0	1	1	2	0	0,0	25,0	25,0	50,0	0,0
Witten/Herdecke	6	248,3	77,8	0,0	0	2	3	1	0	0,0	33,3	50,0	16,7	0,0
Würzburg	35	258,3	81,0	0,0	4	15	14	2	0	11,4	42,9	40,0	5,7	0,0
Gesamt	816	255,7	80,2	0,0	36	406	328	42	4	4,4	49,8	40,2	5,1	0,5

¹Aus Datenschutzgründen werden Ergebnisse einzelner Teilnehmer nicht angegeben, bei den Berechnungen aber berücksichtigt.

2 Zweiter Abschnitt der Ärztlichen Prüfung

2.1 Schriftlicher Teil

2.1.6 Prüfungsergebnisse der Referenzgruppe nach Hochschulen

2.1.6.3 Grafische Darstellung der Standardwerte, Prüfungstermine Herbst 2007 und Frühjahr 2008 zusammengefasst

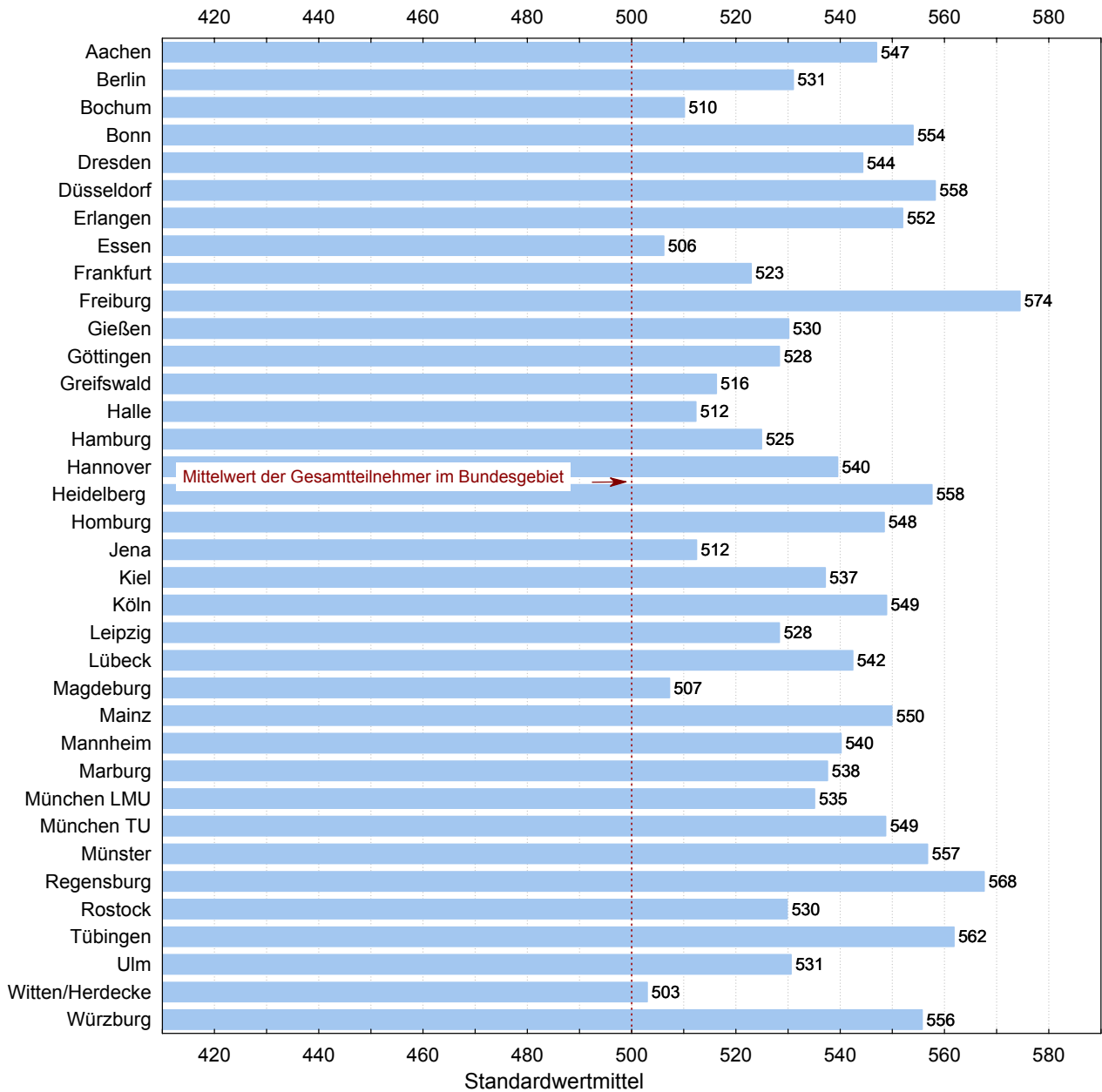

2 Zweiter Abschnitt der Ärztlichen Prüfung

2.1 Schriftlicher Teil

2.1.7 Ergebnisse in den Aufgabengruppen in Standardwerten nach Hochschulen

2.1.7.1 Herbst 2007

Hochschule	Teilnehmer	nicht bestandene Examen		Einzelaufgaben		Fallstudien		Gesamtprüfung	
		abs.	%	139 Aufgaben		178 Aufgaben		317 Aufgaben	
				Mittelwert	Std. abw.	Mittelwert	Std. abw.	Mittelwert	Std. abw.
Aachen	99	6	6,1	506	104	497	102	501	105
Berlin	273	18	6,6	481	100	483	97	482	98
Bochum	144	11	7,6	476	98	485	97	481	97
Bonn	92	5	5,4	495	105	504	96	500	100
Dresden	85	6	7,1	496	100	514	106	506	104
Düsseldorf	131	8	6,1	501	104	512	109	507	108
Erlangen	135	3	2,2	521	99	515	91	518	94
Essen	120	17	14,2	466	116	471	116	467	117
Frankfurt	169	25	14,8	466	115	462	119	463	118
Freiburg	73	5	6,8	502	111	507	109	505	111
Gießen	139	5	3,6	501	86	485	92	492	89
Göttingen	165	11	6,7	499	101	498	101	498	100
Greifswald	55	1	1,8	506	83	491	73	497	78
Halle	91	4	4,4	495	97	491	88	493	92
Hamburg	180	11	6,1	489	99	493	103	491	101
Hannover	121	6	5,0	506	100	505	97	506	97
Heidelberg	90	4	4,4	521	104	504	94	512	99
Homburg	93	6	6,5	512	106	516	102	515	105
Jena	116	4	3,4	504	90	497	83	500	86
Kiel	103	9	8,7	487	107	495	102	491	105
Köln	121	5	4,1	499	96	497	100	497	99
Leipzig	176	3	1,7	503	84	512	86	508	84
Lübeck	90	2	2,2	511	94	512	105	512	98
Magdeburg	86	1	1,2	485	90	496	89	491	87
Mainz	124	5	4,0	508	100	499	99	503	100
Mannheim	62	2	3,2	508	97	507	97	508	97
Marburg	109	13	11,9	490	107	482	116	485	112
München LMU	159	8	5,0	503	90	510	85	507	87
München TU	123	8	6,5	506	105	499	108	503	108
Münster	99	7	7,1	536	100	530	112	533	108
Regensburg	78	1	1,3	558	83	548	74	554	78
Rostock	92	2	2,2	502	80	511	73	508	74
Tübingen	125	6	4,8	510	96	510	102	511	99
Ulm	132	4	3,0	515	93	516	96	516	95
Witten/Herdecke	12	1	8,3	504	117	506	112	505	117
Würzburg	87	5	5,7	519	100	516	113	518	108
Gesamt ¹	4149	238	5,7	74,6	11,8	74,5	12,0	74,5	11,5

Die Rohwerte (Punktzahlen) X in der Gesamtprüfung und in jedem Fach werden nach folgender Formel in Standardwerte Z umgerechnet: $Z = 100 * (X - M) / S + 500$, M ist der arithmetische Mittelwert und S die Standardabweichung der betreffenden Rohwertverteilung. Durch diese Transformation haben Mittelwerte und Standardabweichungen der Standardwerte für die Gesamtprüfung und für jedes Fach die Werte 500 und 100. Den Standardwerten ist unmittelbar zu entnehmen, ob sie überdurchschnittlich (größer 500) oder unterdurchschnittlich (kleiner 500) sind.

¹In der letzten Zeile sind an Stelle von Mittelwert und Standardabweichung der Standardwerte der prozentuale Mittelwert der Rohwerte und der prozentuale Variationskoeffizient $V = 100 * S/M$ eingetragen.

2 Zweiter Abschnitt der Ärztlichen Prüfung

2.1 Schriftlicher Teil

2.1.7 Ergebnisse in den Aufgabengruppen in Standardwerten nach Hochschulen

2.1.7.2 Frühjahr 2008

Hochschule	Teilnehmer	nicht bestandene Examen		Einzelaufgaben		Fallstudien		Gesamtprüfung	
		abs.	%	140 Aufgaben		179 Aufgaben		319 Aufgaben	
				Mittelwert	Std. abw.	Mittelwert	Std. abw.	Mittelwert	Std. abw.
Aachen	148	7	4,7	498	107	499	105	498	107
Berlin	334	10	3,0	483	101	489	101	486	101
Bochum	31	0	0,0	460	107	461	104	459	105
Bonn	95	4	4,2	480	101	487	102	483	102
Dresden	102	2	2,0	508	93	519	93	514	93
Düsseldorf	112	2	1,8	473	95	471	89	471	89
Erlangen	127	1	0,8	515	96	523	99	520	98
Essen	112	9	8,0	455	115	454	115	453	115
Frankfurt	138	12	8,7	446	107	433	104	437	106
Freiburg	132	0	0,0	540	89	540	85	541	86
Gießen	126	4	3,2	494	96	483	101	487	98
Göttingen	228	3	1,3	507	90	491	90	498	89
Greifswald	39	1	2,6	546	108	535	96	542	102
Halle	68	2	2,9	485	93	485	99	484	96
Hamburg	193	3	1,6	487	93	492	93	489	93
Hannover	150	4	2,7	498	90	480	90	487	90
Heidelberg	151	0	0,0	542	77	544	80	544	78
Homburg	120	7	5,8	478	98	481	102	479	100
Jena	92	0	0,0	485	69	481	77	482	71
Kiel	118	5	4,2	474	107	486	108	480	108
Köln	192	7	3,6	490	106	490	104	490	106
Leipzig	124	1	0,8	494	87	507	92	501	89
Lübeck	94	1	1,1	521	96	516	88	519	90
Magdeburg	37	1	2,7	454	91	465	98	459	92
Mainz	184	3	1,6	516	94	510	91	513	92
Mannheim	77	3	3,9	501	110	505	107	503	109
Marburg	142	3	2,1	502	113	507	116	505	116
München LMU	239	3	1,3	524	93	527	92	526	91
München TU	162	2	1,2	510	92	508	95	509	94
Münster	127	1	0,8	505	99	504	93	505	96
Regensburg	77	2	2,6	534	95	514	93	524	94
Rostock	53	3	5,7	449	107	444	100	444	104
Tübingen	173	1	0,6	541	85	551	83	548	84
Ulm	145	3	2,1	505	102	503	110	504	107
Witten/Herdecke	14	0	0,0	517	94	511	89	515	91
Würzburg	121	3	2,5	521	112	528	103	526	108
Gesamt ¹	4577	113	2,5	77,6	10,6	77,3	10,5	77,4	10,2

Die Rohwerte (Punktzahlen) X in der Gesamtprüfung und in jedem Fach werden nach folgender Formel in Standardwerte Z umgerechnet: $Z = 100 * (X - M) / S + 500$, M ist der arithmetische Mittelwert und S die Standardabweichung der betreffenden Rohwertverteilung. Durch diese Transformation haben Mittelwerte und Standardabweichungen der Standardwerte für die Gesamtprüfung und für jedes Fach die Werte 500 und 100. Den Standardwerten ist unmittelbar zu entnehmen, ob sie überdurchschnittlich (größer 500) oder unterdurchschnittlich (kleiner 500) sind.

¹In der letzten Zeile sind an Stelle von Mittelwert und Standardabweichung der Standardwerte der prozentuale Mittelwert der Rohwerte und der prozentuale Variationskoeffizient $V = 100 * S/M$ eingetragen.

2 Zweiter Abschnitt der Ärztlichen Prüfung

2.2 Mündlicher Teil

2.2.1 Teilnehmerzusammensetzung nach Hochschulen

2.2.1.1 Herbst 2007

Hochschule	Teilnehmerzahl	Anzahl der Fachsemester								Studiendauer Erstteiln.	Erstteilnehmer		Wiederholungen				Ausländische Studierende		Frauen	
		12		13		14		>14			abs. %		erste		zweite		abs. %		abs. %	
		abs.	%	abs.	%	abs.	%	abs.	%		abs.	%	abs.	%	abs.	%	abs.	%	abs.	%
Aachen	94	57	60,6	6	6,4	16	17,0	15	16,0	13,2	91	96,8	2	2,1	1	1,1	7	7,4	59	62,8
Berlin	268	100	37,3	74	27,6	43	16,0	51	19,0	13,3	265	98,9	2	0,7	1	0,4	14	5,2	178	66,4
Bochum	141	106	75,2	1	0,7	20	14,2	14	9,9	12,9	141	100,0	0	0,0	0	0,0	11	7,8	79	56,0
Bonn	89	44	49,4	12	13,5	11	12,4	22	24,7	13,4	88	98,9	1	1,1	0	0,0	8	9,0	55	61,8
Dresden	82	54	65,9	5	6,1	16	19,5	7	8,5	13,0	81	98,8	1	1,2	0	0,0	0	0,0	42	51,2
Düsseldorf	125	66	52,8	21	16,8	15	12,0	23	18,4	13,7	125	100,0	0	0,0	0	0,0	10	8,0	71	56,8
Erlangen	129	71	55,0	38	29,5	10	7,8	10	7,8	12,8	128	99,2	1	0,8	0	0,0	6	4,7	74	57,4
Essen	116	63	54,3	4	3,4	31	26,7	18	15,5	13,4	112	96,6	4	3,4	0	0,0	21	18,1	71	61,2
Frankfurt	154	91	59,1	26	16,9	11	7,1	26	16,9	13,3	153	99,4	1	0,6	0	0,0	18	11,7	90	58,4
Freiburg	73	32	43,8	7	9,6	19	26,0	15	20,5	14,0	73	100,0	0	0,0	0	0,0	8	11,0	45	61,6
Gießen	131	48	36,6	47	35,9	15	11,5	21	16,0	13,2	131	100,0	0	0,0	0	0,0	5	3,8	81	61,8
Göttingen	158	46	29,1	62	39,2	20	12,7	30	19,0	13,5	155	98,1	3	1,9	0	0,0	19	12,0	101	63,9
Greifswald	54	35	64,8	1	1,9	14	25,9	4	7,4	13,1	54	100,0	0	0,0	0	0,0	3	5,6	36	66,7
Halle	89	62	69,7	7	7,9	15	16,9	5	5,6	12,8	89	100,0	0	0,0	0	0,0	2	2,2	54	60,7
Hamburg	176	39	22,2	62	35,2	33	18,8	42	23,9	13,7	176	100,0	0	0,0	0	0,0	26	14,8	112	63,6
Hannover	121	88	72,7	3	2,5	17	14,0	13	10,7	13,0	121	100,0	0	0,0	0	0,0	8	6,6	76	62,8
Heidelberg	88	52	59,1	2	2,3	20	22,7	14	15,9	13,2	87	98,9	1	1,1	0	0,0	8	9,1	52	59,1
Homburg	89	59	66,3	0	0,0	21	23,6	9	10,1	13,1	88	98,9	1	1,1	0	0,0	5	5,6	49	55,1
Jena	113	91	80,5	2	1,8	15	13,3	5	4,4	12,6	113	100,0	0	0,0	0	0,0	1	0,9	66	58,4
Kiel	100	52	52,0	7	7,0	32	32,0	9	9,0	13,1	98	98,0	2	2,0	0	0,0	12	12,0	56	56,0
Köln	114	34	29,8	42	36,8	17	14,9	21	18,4	13,6	113	99,1	1	0,9	0	0,0	12	10,5	64	56,1
Leipzig	176	133	75,6	8	4,5	22	12,5	13	7,4	12,6	176	100,0	0	0,0	0	0,0	9	5,1	99	56,3
Lübeck	89	51	57,3	14	15,7	16	18,0	8	9,0	12,9	87	97,8	2	2,2	0	0,0	7	7,9	60	67,4
Magdeburg	84	49	58,3	6	7,1	20	23,8	9	10,7	13,2	84	100,0	0	0,0	0	0,0	3	3,6	48	57,1
Mainz	119	35	29,4	45	37,8	21	17,6	18	15,1	13,4	119	100,0	0	0,0	0	0,0	6	5,0	64	53,8
Mannheim	60	33	55,0	3	5,0	13	21,7	11	18,3	13,4	59	98,3	1	1,7	0	0,0	5	8,3	44	73,3
Marburg	102	67	65,7	5	4,9	16	15,7	14	13,7	13,0	100	98,0	2	2,0	0	0,0	4	3,9	53	52,0
München LMU	158	49	31,0	58	36,7	29	18,4	22	13,9	13,4	158	100,0	0	0,0	0	0,0	11	7,0	93	58,9
München TU	123	33	26,8	48	39,0	19	15,4	23	18,7	13,6	121	98,4	1	0,8	1	0,8	4	3,3	74	60,2
Münster	98	59	60,2	20	20,4	7	7,1	12	12,2	13,0	97	99,0	1	1,0	0	0,0	4	4,1	60	61,2
Regensburg	78	59	75,6	2	2,6	12	15,4	5	6,4	12,7	78	100,0	0	0,0	0	0,0	1	1,3	48	61,5
Rostock	87	63	72,4	3	3,4	17	19,5	4	4,6	12,6	87	100,0	0	0,0	0	0,0	1	1,1	45	51,7
Tübingen	122	35	28,7	58	47,5	14	11,5	15	12,3	13,3	122	100,0	0	0,0	0	0,0	13	10,7	77	63,1
Ulm	130	91	70,0	6	4,6	20	15,4	13	10,0	12,9	129	99,2	1	0,8	0	0,0	10	7,7	76	58,5
Witten/Herdecke	12	2	16,7	7	58,3	3	25,0	0	0,0	13,1	12	100,0	0	0,0	0	0,0	1	8,3	9	75,0
Würzburg	84	36	42,9	27	32,1	13	15,5	8	9,5	13,0	83	98,8	1	1,2	0	0,0	2	2,4	56	66,7
Gesamt	4026	2085	51,8	739	18,4	653	16,2	549	13,6	13,2	3994	99,2	29	0,7	3	0,1	285	7,1	2417	60,0

2 Zweiter Abschnitt der Ärztlichen Prüfung

2.2 Mündlicher Teil

2.2.1 Teilnehmerzusammensetzung nach Hochschulen

2.2.1.2 Frühjahr 2008

Hochschule	Teilnehmerzahl	Anzahl der Fachsemester								Studiendauer Ersteinst.	Erstteilnehmer		Wiederholungen		Ausländische Studierende		Frauen			
		12		13		14		>14			erste		zweite		Studierende		Frauen			
		abs.	%	abs.	%	abs.	%	abs.	%		abs.	%	abs.	%	abs.	%	abs.	%		
Aachen	140	5	3,6	96	68,6	6	4,3	33	23,6	13,9	140	100,0	0	0,0	0	0,0	14	10,0	97	69,3
Berlin	318	100	31,4	100	31,4	56	17,6	62	19,5	13,5	310	97,5	7	2,2	1	0,3	19	6,0	187	58,8
Bochum	25	10	40,0	3	12,0	1	4,0	11	44,0	14,7	24	96,0	1	4,0	0	0,0	3	12,0	14	56,0
Bonn	88	16	18,2	28	31,8	18	20,5	26	29,5	14,1	86	97,7	2	2,3	0	0,0	5	5,7	58	65,9
Dresden	97	41	42,3	32	33,0	7	7,2	17	17,5	13,1	97	100,0	0	0,0	0	0,0	0	0,0	63	64,9
Düsseldorf	106	3	2,8	58	54,7	20	18,9	25	23,6	14,1	106	100,0	0	0,0	0	0,0	7	6,6	59	55,7
Erlangen	123	51	41,5	45	36,6	13	10,6	14	11,4	13,0	123	100,0	0	0,0	0	0,0	10	8,1	79	64,2
Essen	97	12	12,4	51	52,6	3	3,1	31	32,0	14,4	97	100,0	0	0,0	0	0,0	8	8,2	60	61,9
Frankfurt	118	5	4,2	67	56,8	19	16,1	27	22,9	14,1	114	96,6	4	3,4	0	0,0	16	13,6	64	54,2
Freiburg	127	7	5,5	100	78,7	8	6,3	12	9,4	13,3	127	100,0	0	0,0	0	0,0	4	3,1	78	61,4
Gießen	122	50	41,0	34	27,9	19	15,6	19	15,6	13,2	121	99,2	1	0,8	0	0,0	6	4,9	63	51,6
Göttingen	218	55	25,2	83	38,1	44	20,2	36	16,5	13,6	217	99,5	1	0,5	0	0,0	16	7,3	115	52,8
Greifswald	37	2	5,4	22	59,5	1	2,7	12	32,4	13,6	37	100,0	0	0,0	0	0,0	0	0,0	25	67,6
Halle	64	5	7,8	41	64,1	2	3,1	16	25,0	13,9	62	96,9	2	3,1	0	0,0	2	3,1	34	53,1
Hamburg	180	40	22,2	67	37,2	36	20,0	37	20,6	13,7	179	99,4	1	0,6	0	0,0	12	6,7	110	61,1
Hannover	142	1	0,7	111	78,2	7	4,9	23	16,2	13,9	141	99,3	1	0,7	0	0,0	11	7,7	98	69,0
Heidelberg	150	6	4,0	116	77,3	5	3,3	23	15,3	13,4	148	98,7	2	1,3	0	0,0	14	9,3	100	66,7
Homburg	114	1	0,9	85	74,6	4	3,5	24	21,1	13,8	113	99,1	1	0,9	0	0,0	12	10,5	76	66,7
Jena	90	1	1,1	69	76,7	5	5,6	15	16,7	13,4	89	98,9	1	1,1	0	0,0	2	2,2	68	75,6
Kiel	113	15	13,3	60	53,1	7	6,2	31	27,4	13,8	106	93,8	7	6,2	0	0,0	11	9,7	60	53,1
Köln	196	58	29,6	63	32,1	31	15,8	44	22,4	13,9	189	96,4	5	2,6	2	1,0	20	10,2	116	59,2
Leipzig	121	25	20,7	74	61,2	9	7,4	13	10,7	13,1	120	99,2	1	0,8	0	0,0	3	2,5	72	59,5
Lübeck	93	7	7,5	65	69,9	2	2,2	19	20,4	13,5	91	97,8	2	2,2	0	0,0	8	8,6	60	64,5
Magdeburg	38	3	7,9	15	39,5	2	5,3	18	47,4	14,7	37	97,4	1	2,6	0	0,0	1	2,6	24	63,2
Mainz	181	53	29,3	70	38,7	25	13,8	33	18,2	13,3	179	98,9	2	1,1	0	0,0	10	5,5	108	59,7
Mannheim	75	11	14,7	42	56,0	4	5,3	18	24,0	14,0	75	100,0	0	0,0	0	0,0	5	6,7	47	62,7
Marburg	132	11	8,3	97	73,5	3	2,3	21	15,9	13,3	131	99,2	1	0,8	0	0,0	10	7,6	85	64,4
München LMU	233	53	22,7	97	41,6	51	21,9	32	13,7	13,4	229	98,3	4	1,7	0	0,0	15	6,4	136	58,4
München TU	158	27	17,1	76	48,1	26	16,5	29	18,4	13,6	154	97,5	4	2,5	0	0,0	7	4,4	100	63,3
Münster	121	39	32,2	46	38,0	22	18,2	14	11,6	13,6	119	98,3	2	1,7	0	0,0	4	3,3	69	57,0
Regensburg	76	8	10,5	58	76,3	0	0,0	10	13,2	13,2	76	100,0	0	0,0	0	0,0	3	3,9	46	60,5
Rostock	52	6	11,5	25	48,1	0	0,0	21	40,4	13,9	50	96,2	2	3,8	0	0,0	2	3,8	34	65,4
Tübingen	168	44	26,2	82	48,8	35	20,8	7	4,2	13,0	168	100,0	0	0,0	0	0,0	10	6,0	103	61,3
Ulm	144	4	2,8	124	86,1	4	2,8	12	8,3	13,2	141	97,9	3	2,1	0	0,0	13	9,0	94	65,3
Witten/Herdecke	13	6	46,2	4	30,8	1	7,7	2	15,4	12,9	13	100,0	0	0,0	0	0,0	0	0,0	7	53,8
Würzburg	117	35	29,9	55	47,0	17	14,5	10	8,5	13,1	117	100,0	0	0,0	0	0,0	5	4,3	72	61,5
Gesamt	4387	816	18,6	2261	51,5	513	11,7	797	18,2	13,6	4326	98,6	58	1,3	3	0,1	288	6,6	2681	61,1

2 Zweiter Abschnitt der Ärztlichen Prüfung

2.2 Mündlicher Teil

2.2.2 Notenverteilung

2.2.2.1 Herbst 2007

Notenverteilung		
Note	Anzahl	
	absolut	in Prozent
sehr gut	1093	27,1
gut	1943	48,3
befriedigend	779	19,3
ausreichend	171	4,2
nicht ausreichend	40	1,0
Summe	4026	
Durchschnittsnote	2,04	

2.2.2.2 Frühjahr 2008

Notenverteilung		
Note	Anzahl	
	absolut	in Prozent
sehr gut	1221	27,8
gut	2128	48,5
befriedigend	831	18,9
ausreichend	177	4,0
nicht ausreichend	30	0,7
Summe	4387	
Durchschnittsnote	2,01	

2 Zweiter Abschnitt der Ärztlichen Prüfung

2.2 Mündlicher Teil

2.2.3 Prüfungsergebnisse nach Staatsangehörigkeit, Geschlecht, Prüfungswiederholung und Studiendauer

2.2.3.1 Herbst 2007

	Teilnehmer	Durchschnittsnote	Notenverteilung									
			absolut					in Prozent				
			1	2	3	4	5	1	2	3	4	5
Gesamtteilnehmer	4026	2,0	1093	1943	779	171	40	27,1	48,3	19,3	4,2	1,0
Deutsche	3741	2,0	1055	1830	683	140	33	28,2	48,9	18,3	3,7	0,9
ausländische Studierende	285	2,5	38	113	96	31	7	13,3	39,6	33,7	10,9	2,5
weibliche Studierende	2417	2,0	692	1217	417	72	19	28,6	50,4	17,3	3,0	0,8
männliche Studierende	1609	2,1	401	726	362	99	21	24,9	45,1	22,5	6,2	1,3
Ersteilnehmer	3994	2,0	1093	1939	765	158	39	27,4	48,5	19,2	4,0	1,0
Erstwiederholer	29	3,3	0	3	14	11	1	0,0	10,3	48,3	37,9	3,4
Zweitwiederholer	3	3,3	0	1	0	2	0	0,0	33,3	0,0	66,7	0,0
Ersteilnehmer mit 12 Fachsemestern	2085	1,8	713	1055	280	31	6	34,2	50,6	13,4	1,5	0,3
Ersteilnehmer mit 13 Fachsemestern	737	2,0	205	367	141	19	5	27,8	49,8	19,1	2,6	0,7
Ersteilnehmer mit 14 Fachsemestern	647	2,2	129	317	160	39	2	19,9	49,0	24,7	6,0	0,3
Ersteilnehmer mit mehr als 14 Fachs.	525	2,7	46	200	184	69	26	8,8	38,1	35,0	13,1	5,0

2.2.3.2 Frühjahr 2008

	Teilnehmer	Durchschnittsnote	Notenverteilung									
			absolut					in Prozent				
			1	2	3	4	5	1	2	3	4	5
Gesamtteilnehmer	4387	2,0	1221	2128	831	177	30	27,8	48,5	18,9	4,0	0,7
Deutsche	4099	2,0	1169	2023	754	135	18	28,5	49,4	18,4	3,3	0,4
ausländische Studierende	288	2,5	52	105	77	42	12	18,1	36,5	26,7	14,6	4,2
weibliche Studierende	2681	2,0	747	1357	470	90	17	27,9	50,6	17,5	3,4	0,6
männliche Studierende	1706	2,1	474	771	361	87	13	27,8	45,2	21,2	5,1	0,8
Ersteilnehmer	4326	2,0	1219	2114	814	155	24	28,2	48,9	18,8	3,6	0,6
Erstwiederholer	58	3,3	2	14	15	21	6	3,4	24,1	25,9	36,2	10,3
Zweitwiederholer	3	3,3	0	0	2	1	0	0,0	0,0	66,7	33,3	0,0
Ersteilnehmer mit 12 Fachsemestern	816	1,8	299	393	111	13	0	36,6	48,2	13,6	1,6	0,0
Ersteilnehmer mit 13 Fachsemestern	2254	1,9	710	1136	352	51	5	31,5	50,4	15,6	2,3	0,2
Ersteilnehmer mit 14 Fachsemestern	507	2,1	120	245	124	17	1	23,7	48,3	24,5	3,4	0,2
Ersteilnehmer mit mehr als 14 Fachs.	749	2,5	90	340	227	74	18	12,0	45,4	30,3	9,9	2,4

2 Zweiter Abschnitt der Ärztlichen Prüfung

2.2 Mündlicher Teil

2.2.4 Prüfungsergebnisse der Gesamtteilnehmer nach Hochschulen

2.2.4.1 Herbst 2007

Hochschule	Teilnehmer	Durchschnittsnote	Notenverteilung									
			absolut					in Prozent				
			1	2	3	4	5	1	2	3	4	5
Aachen	94	1,9	38	33	16	7	0	40,4	35,1	17,0	7,4	0,0
Berlin	268	2,1	62	133	57	13	3	23,1	49,6	21,3	4,9	1,1
Bochum	141	2,1	42	65	21	10	3	29,8	46,1	14,9	7,1	2,1
Bonn	89	2,0	31	36	16	5	1	34,8	40,4	18,0	5,6	1,1
Dresden	82	2,4	8	43	25	4	2	9,8	52,4	30,5	4,9	2,4
Düsseldorf	125	2,0	38	60	21	3	3	30,4	48,0	16,8	2,4	2,4
Erlangen	129	1,9	37	73	17	2	0	28,7	56,6	13,2	1,6	0,0
Essen	116	2,0	35	49	26	5	1	30,2	42,2	22,4	4,3	0,9
Frankfurt	154	2,2	40	68	29	13	4	26,0	44,2	18,8	8,4	2,6
Freiburg	73	2,2	12	39	17	4	1	16,4	53,4	23,3	5,5	1,4
Gießen	131	1,7	60	52	18	1	0	45,8	39,7	13,7	0,8	0,0
Göttingen	158	2,1	43	68	34	11	2	27,2	43,0	21,5	7,0	1,3
Greifswald	54	2,0	15	26	10	3	0	27,8	48,1	18,5	5,6	0,0
Halle	89	2,3	22	32	25	8	2	24,7	36,0	28,1	9,0	2,2
Hamburg	176	1,9	62	84	23	7	0	35,2	47,7	13,1	4,0	0,0
Hannover	121	1,9	34	71	11	5	0	28,1	58,7	9,1	4,1	0,0
Heidelberg	88	2,1	19	46	20	2	1	21,6	52,3	22,7	2,3	1,1
Homburg	89	2,1	21	40	23	5	0	23,6	44,9	25,8	5,6	0,0
Jena	113	2,0	33	51	27	1	1	29,2	45,1	23,9	0,9	0,9
Kiel	100	2,1	20	58	17	4	1	20,0	58,0	17,0	4,0	1,0
Köln	114	1,9	41	50	16	7	0	36,0	43,9	14,0	6,1	0,0
Leipzig	176	2,1	36	94	37	7	2	20,5	53,4	21,0	4,0	1,1
Lübeck	89	2,1	14	53	18	4	0	15,7	59,6	20,2	4,5	0,0
Magdeburg	84	1,9	21	53	9	1	0	25,0	63,1	10,7	1,2	0,0
Mainz	119	2,0	26	68	22	1	2	21,8	57,1	18,5	0,8	1,7
Mannheim	60	2,1	12	33	13	1	1	20,0	55,0	21,7	1,7	1,7
Marburg	102	2,1	23	54	21	3	1	22,5	52,9	20,6	2,9	1,0
München LMU	158	2,1	49	60	36	11	2	31,0	38,0	22,8	7,0	1,3
München TU	123	2,3	25	55	33	5	5	20,3	44,7	26,8	4,1	4,1
Münster	98	2,0	29	47	18	4	0	29,6	48,0	18,4	4,1	0,0
Regensburg	78	1,8	35	27	16	0	0	44,9	34,6	20,5	0,0	0,0
Rostock	87	2,2	19	39	26	2	1	21,8	44,8	29,9	2,3	1,1
Tübingen	122	2,1	22	65	30	5	0	18,0	53,3	24,6	4,1	0,0
Ulm	130	2,0	36	72	15	6	1	27,7	55,4	11,5	4,6	0,8
Witten/Herdecke	12	1,5	6	6	0	0	0	50,0	50,0	0,0	0,0	0,0
Würzburg	84	1,9	27	40	16	1	0	32,1	47,6	19,0	1,2	0,0
Gesamt	4026	2,0	1093	1943	779	171	40	27,1	48,3	19,3	4,2	1,0

2 Zweiter Abschnitt der Ärztlichen Prüfung

2.2 Mündlicher Teil

2.2.4 Prüfungsergebnisse der Gesamteilnehmer nach Hochschulen

2.2.4.2 Frühjahr 2008

Hochschule	Teilnehmer	Durchschnittsnote	Notenverteilung									
			absolut					in Prozent				
			1	2	3	4	5	1	2	3	4	5
Aachen	140	1,8	54	62	20	4	0	38,6	44,3	14,3	2,9	0,0
Berlin	318	2,0	87	148	66	16	1	27,4	46,5	20,8	5,0	0,3
Bochum	25	2,3	5	14	2	2	2	20,0	56,0	8,0	8,0	8,0
Bonn	88	1,9	32	38	14	4	0	36,4	43,2	15,9	4,5	0,0
Dresden	97	2,2	29	32	27	8	1	29,9	33,0	27,8	8,2	1,0
Düsseldorf	106	2,3	18	51	29	7	1	17,0	48,1	27,4	6,6	0,9
Erlangen	123	1,9	37	66	15	5	0	30,1	53,7	12,2	4,1	0,0
Essen	97	2,0	27	46	18	6	0	27,8	47,4	18,6	6,2	0,0
Frankfurt	118	2,1	25	57	30	6	0	21,2	48,3	25,4	5,1	0,0
Freiburg	127	2,0	28	73	25	1	0	22,0	57,5	19,7	0,8	0,0
Gießen	122	1,7	61	43	17	0	1	50,0	35,2	13,9	0,0	0,8
Göttingen	218	2,0	60	112	36	7	3	27,5	51,4	16,5	3,2	1,4
Greifswald	37	2,1	7	22	6	2	0	18,9	59,5	16,2	5,4	0,0
Halle	64	2,5	7	23	26	8	0	10,9	35,9	40,6	12,5	0,0
Hamburg	180	1,8	67	81	26	6	0	37,2	45,0	14,4	3,3	0,0
Hannover	142	2,0	44	65	26	6	1	31,0	45,8	18,3	4,2	0,7
Heidelberg	150	1,9	42	83	21	3	1	28,0	55,3	14,0	2,0	0,7
Homburg	114	2,1	27	61	17	6	3	23,7	53,5	14,9	5,3	2,6
Jena	90	2,1	21	43	25	1	0	23,3	47,8	27,8	1,1	0,0
Kiel	113	2,2	30	52	17	9	5	26,5	46,0	15,0	8,0	4,4
Köln	196	2,1	55	88	35	17	1	28,1	44,9	17,9	8,7	0,5
Leipzig	121	2,2	22	64	29	5	1	18,2	52,9	24,0	4,1	0,8
Lübeck	93	2,2	24	37	25	6	1	25,8	39,8	26,9	6,5	1,1
Magdeburg	38	2,2	3	23	12	0	0	7,9	60,5	31,6	0,0	0,0
Mainz	181	1,9	54	99	22	6	0	29,8	54,7	12,2	3,3	0,0
Mannheim	75	2,1	16	39	16	4	0	21,3	52,0	21,3	5,3	0,0
Marburg	132	1,8	51	57	21	2	1	38,6	43,2	15,9	1,5	0,8
München LMU	233	2,0	71	107	45	9	1	30,5	45,9	19,3	3,9	0,4
München TU	158	2,0	49	65	35	6	3	31,0	41,1	22,2	3,8	1,9
Münster	121	2,0	33	63	21	3	1	27,3	52,1	17,4	2,5	0,8
Regensburg	76	1,8	23	42	11	0	0	30,3	55,3	14,5	0,0	0,0
Rostock	52	2,5	5	22	20	3	2	9,6	42,3	38,5	5,8	3,8
Tübingen	168	2,0	36	101	28	3	0	21,4	60,1	16,7	1,8	0,0
Ulm	144	2,1	26	87	26	5	0	18,1	60,4	18,1	3,5	0,0
Witten/Herdecke	13	2,1	4	4	4	1	0	30,8	30,8	30,8	7,7	0,0
Würzburg	117	1,8	41	58	18	0	0	35,0	49,6	15,4	0,0	0,0
Gesamt	4387	2,0	1221	2128	831	177	30	27,8	48,5	18,9	4,0	0,7

2 Zweiter Abschnitt der Ärztlichen Prüfung

2.2 Mündlicher Teil

2.2.5 Prüfungsergebnisse der Erstteilnehmer mit Mindeststudienzeit nach Hochschulen

2.2.5.1 Herbst 2007

Hochschule	Teilnehmer	Durchschnittsnote	Notenverteilung									
			absolut					in Prozent				
			1	2	3	4	5	1	2	3	4	5
Aachen	57	1,6	31	20	4	2	0	54,4	35,1	7,0	3,5	0,0
Berlin	100	1,8	33	52	13	2	0	33,0	52,0	13,0	2,0	0,0
Bochum	106	1,9	38	50	12	5	1	35,8	47,2	11,3	4,7	0,9
Bonn	44	1,5	25	15	4	0	0	56,8	34,1	9,1	0,0	0,0
Dresden	54	2,1	6	35	13	0	0	11,1	64,8	24,1	0,0	0,0
Düsseldorf	66	1,7	26	32	7	1	0	39,4	48,5	10,6	1,5	0,0
Erlangen	71	1,7	26	39	6	0	0	36,6	54,9	8,5	0,0	0,0
Essen	63	1,8	24	29	10	0	0	38,1	46,0	15,9	0,0	0,0
Frankfurt	91	1,8	33	45	12	1	0	36,3	49,5	13,2	1,1	0,0
Freiburg	32	1,9	9	17	6	0	0	28,1	53,1	18,8	0,0	0,0
Gießen	48	1,6	25	19	3	1	0	52,1	39,6	6,3	2,1	0,0
Göttingen	46	1,8	16	23	6	1	0	34,8	50,0	13,0	2,2	0,0
Greifswald	35	1,7	13	19	3	0	0	37,1	54,3	8,6	0,0	0,0
Halle	62	2,2	17	24	15	5	1	27,4	38,7	24,2	8,1	1,6
Hamburg	39	1,7	18	17	3	1	0	46,2	43,6	7,7	2,6	0,0
Hannover	88	1,8	31	50	5	2	0	35,2	56,8	5,7	2,3	0,0
Heidelberg	52	2,0	13	28	10	1	0	25,0	53,8	19,2	1,9	0,0
Homburg	59	1,9	18	32	8	1	0	30,5	54,2	13,6	1,7	0,0
Jena	91	1,9	30	39	21	1	0	33,0	42,9	23,1	1,1	0,0
Kiel	52	2,0	10	35	6	0	1	19,2	67,3	11,5	0,0	1,9
Köln	34	1,5	21	10	3	0	0	61,8	29,4	8,8	0,0	0,0
Leipzig	133	2,0	28	80	20	4	1	21,1	60,2	15,0	3,0	0,8
Lübeck	51	2,0	11	31	9	0	0	21,6	60,8	17,6	0,0	0,0
Magdeburg	49	1,9	12	30	7	0	0	24,5	61,2	14,3	0,0	0,0
Mainz	35	1,7	13	18	4	0	0	37,1	51,4	11,4	0,0	0,0
Mannheim	33	1,9	8	22	3	0	0	24,2	66,7	9,1	0,0	0,0
Marburg	67	1,9	21	34	12	0	0	31,3	50,7	17,9	0,0	0,0
München LMU	49	1,6	24	20	4	0	1	49,0	40,8	8,2	0,0	2,0
München TU	33	1,9	11	16	6	0	0	33,3	48,5	18,2	0,0	0,0
Münster	59	1,7	21	34	4	0	0	35,6	57,6	6,8	0,0	0,0
Regensburg	59	1,6	29	23	7	0	0	49,2	39,0	11,9	0,0	0,0
Rostock	63	2,0	16	29	18	0	0	25,4	46,0	28,6	0,0	0,0
Tübingen	35	1,9	9	21	5	0	0	25,7	60,0	14,3	0,0	0,0
Ulm	91	1,8	30	51	7	2	1	33,0	56,0	7,7	2,2	1,1
Witten/Herdecke	2	1,5	1	1	0	0	0	50,0	50,0	0,0	0,0	0,0
Würzburg	36	1,7	16	15	4	1	0	44,4	41,7	11,1	2,8	0,0
Gesamt	2085	1,8	713	1055	280	31	6	34,2	50,6	13,4	1,5	0,3

2 Zweiter Abschnitt der Ärztlichen Prüfung

2.2 Mündlicher Teil

2.2.5 Prüfungsergebnisse der Erstteilnehmer mit Mindeststudienzeit nach Hochschulen

2.2.5.2 Frühjahr 2008

Hochschule	Teilnehmer	Durchschnittsnote	Notenverteilung									
			absolut					in Prozent				
			1	2	3	4	5	1	2	3	4	5
Aachen	5	1,6	2	3	0	0	0	40,0	60,0	0,0	0,0	0,0
Berlin	100	1,7	40	48	11	1	0	40,0	48,0	11,0	1,0	0,0
Bochum	10	1,8	3	6	1	0	0	30,0	60,0	10,0	0,0	0,0
Bonn	16	1,4	9	7	0	0	0	56,3	43,8	0,0	0,0	0,0
Dresden	41	2,0	13	16	11	1	0	31,7	39,0	26,8	2,4	0,0
Düsseldorf	3	2,0	0	3	0	0	0	0,0	100,0	0,0	0,0	0,0
Erlangen	51	1,8	18	27	5	1	0	35,3	52,9	9,8	2,0	0,0
Essen	12	2,0	5	3	3	1	0	41,7	25,0	25,0	8,3	0,0
Frankfurt	5	2,0	1	3	1	0	0	20,0	60,0	20,0	0,0	0,0
Freiburg	7	2,3	0	5	2	0	0	0,0	71,4	28,6	0,0	0,0
Gießen	50	1,6	28	16	6	0	0	56,0	32,0	12,0	0,0	0,0
Göttingen	55	1,8	20	26	8	1	0	36,4	47,3	14,5	1,8	0,0
Greifswald	2	1,5	1	1	0	0	0	50,0	50,0	0,0	0,0	0,0
Halle	5	2,8	0	2	2	1	0	0,0	40,0	40,0	20,0	0,0
Hamburg	40	1,6	21	15	4	0	0	52,5	37,5	10,0	0,0	0,0
Hannover ¹	1											
Heidelberg	6	1,5	3	3	0	0	0	50,0	50,0	0,0	0,0	0,0
Homburg ¹	1											
Jena ¹	1											
Kiel	15	1,7	6	7	2	0	0	40,0	46,7	13,3	0,0	0,0
Köln	58	1,9	22	25	7	4	0	37,9	43,1	12,1	6,9	0,0
Leipzig	25	2,0	7	11	7	0	0	28,0	44,0	28,0	0,0	0,0
Lübeck	7	1,6	3	4	0	0	0	42,9	57,1	0,0	0,0	0,0
Magdeburg	3	1,7	1	2	0	0	0	33,3	66,7	0,0	0,0	0,0
Mainz	53	1,8	17	30	6	0	0	32,1	56,6	11,3	0,0	0,0
Mannheim	11	1,9	2	8	1	0	0	18,2	72,7	9,1	0,0	0,0
Marburg	11	1,1	10	1	0	0	0	90,9	9,1	0,0	0,0	0,0
München LMU	53	1,9	15	30	8	0	0	28,3	56,6	15,1	0,0	0,0
München TU	27	1,7	12	10	5	0	0	44,4	37,0	18,5	0,0	0,0
Münster	39	1,9	10	24	5	0	0	25,6	61,5	12,8	0,0	0,0
Regensburg	8	1,9	2	5	1	0	0	25,0	62,5	12,5	0,0	0,0
Rostock	6	2,3	0	5	0	1	0	0,0	83,3	0,0	16,7	0,0
Tübingen	44	2,0	11	25	7	1	0	25,0	56,8	15,9	2,3	0,0
Ulm	4	2,0	1	2	1	0	0	25,0	50,0	25,0	0,0	0,0
Witten/Herdecke	6	2,2	2	2	1	1	0	33,3	33,3	16,7	16,7	0,0
Würzburg	35	1,8	13	16	6	0	0	37,1	45,7	17,1	0,0	0,0
Gesamt	816	1,8	299	393	111	13	0	36,6	48,2	13,6	1,6	0,0

¹Aus Datenschutzgründen werden Ergebnisse einzelner Teilnehmer nicht angegeben, bei den Berechnungen aber berücksichtigt.

2 Zweiter Abschnitt der Ärztlichen Prüfung

2.3 Gesamtprüfung

2.3.1 Notenverteilung der bestandenen Prüfungen

2.3.1.1 Herbst 2007

Notenverteilung		
Note	Anzahl	
	absolut	in Prozent
sehr gut	599	15,4
gut	2118	54,5
befriedigend	1084	27,9
ausreichend	88	2,3
Summe	3889	

2.3.1.2 Frühjahr 2008

Notenverteilung		
Note	Anzahl	
	absolut	in Prozent
sehr gut	883	19,8
gut	2425	54,3
befriedigend	1031	23,1
ausreichend	123	2,8
Summe	4462	

2 Zweiter Abschnitt der Ärztlichen Prüfung

2.3 Gesamtprüfung

2.3.2 Zusammenhang zwischen den Noten im schriftlichen und mündlichen Teil aller Prüfungen

2.3.2.1 Herbst 2007

		Note mündlicher Examensteil							Gesamt	Anteil ¹
		fehlt	1	2	3	4	5			
Note schriftlicher Examensteil	fehlt		0	10	6	3	3	22		
	1	0	45	8	0	0	0	53	1,3	
	2	0	546	531	65	5	1	1148	27,9	
	3	9	435	1019	364	45	3	1875	45,3	
	4	16	68	358	312	88	17	859	20,5	
	5	32	2	37	84	69	19	243	5,1	
	Gesamt Anteil ¹	57	1096	1963	831	210	43	4200	26,6 47,4 20,0 5,0 1,0	

2.3.2.2 Frühjahr 2008

		Note mündlicher Examensteil							Gesamt	Anteil ¹
		fehlt	1	2	3	4	5			
Note schriftlicher Examensteil	fehlt		2	3	5	6	2	18		
	1	0	104	36	1	0	0	141	3,1	
	2	2	743	861	158	8	1	1773	38,6	
	3	9	349	1030	457	80	6	1931	41,9	
	4	8	26	228	258	123	16	659	14,2	
	5	20	0	16	44	28	12	120	2,2	
	Gesamt Anteil ¹	39	1224	2174	923	245	37	4642	26,7 47,4 20,0 5,2 0,8	

¹Notenanteile in Prozent, bezogen auf die Fälle, von denen Noten für beide Examensteile vorliegen

2 Zweiter Abschnitt der Ärztlichen Prüfung

2.3 Gesamtprüfung

2.3.3 Zusammenhang zwischen den Noten im schriftlichen und mündlichen Teil der insgesamt bestanden oder endgültig nicht bestanden Prüfungen

2.3.3.1 Herbst 2007

		Note mündlicher Examensteil								
		fehlt	1	2	3	4	5	Gesamt	Anteil ¹	
Note schriftlicher Examensteil	fehlt		0	0	0	0	0	0		
	1	0	45	8	0	0	0	53	1,4	
	2	0	546	531	65	5	0	1147	29,5	
	3	0	435	1019	364	45	0	1863	47,9	
	4	0	68	358	312	88	0	826	21,2	
	5	0	0	0	2	2	0	4	0,1	
	Gesamt Anteil ¹	0	1094	1916	743	140	0	3893		
		28,1	49,2	19,1	3,6	0,0				

2.3.3.2 Frühjahr 2008

		Note mündlicher Examensteil								
		fehlt	1	2	3	4	5	Gesamt	Anteil ¹	
Note schriftlicher Examensteil	fehlt		0	0	0	0	0	0		
	1	0	104	36	1	0	0	141	3,2	
	2	0	743	861	158	8	0	1770	39,6	
	3	0	349	1030	457	80	0	1916	42,9	
	4	0	26	228	258	123	0	635	14,2	
	5	0	0	1	2	3	1	7	0,2	
	Gesamt Anteil ¹	0	1222	2156	876	214	1	4469		
		27,3	48,2	19,6	4,8	0,0				

¹Notenanteile in Prozent, bezogen auf die Fälle, von denen Noten für beide Examensteile vorliegen

2 Zweiter Abschnitt der Ärztlichen Prüfung

2.3 Gesamtprüfung

2.3.4 Notenverteilung der bestandenen Prüfungen nach Hochschulen

2.3.4.1 Herbst 2007

Hochschule	Teilnehmer	Notenverteilung							
		absolut				in Prozent			
		1	2	3	4	1	2	3	4
Aachen	93	21	48	21	3	22,6	51,6	22,6	3,2
Berlin	252	31	128	87	6	12,3	50,8	34,5	2,4
Bochum	131	18	70	38	5	13,7	53,4	29,0	3,8
Bonn	85	19	42	22	2	22,4	49,4	25,9	2,4
Dresden	76	4	48	21	3	5,3	63,2	27,6	3,9
Düsseldorf	121	19	71	31	0	15,7	58,7	25,6	0,0
Erlangen	132	26	77	24	5	19,7	58,3	18,2	3,8
Essen	105	16	51	36	2	15,2	48,6	34,3	1,9
Frankfurt	143	17	74	43	9	11,9	51,7	30,1	6,3
Freiburg	67	9	37	19	2	13,4	55,2	28,4	3,0
Gießen	133	22	79	32	0	16,5	59,4	24,1	0,0
Göttingen	153	23	80	42	8	15,0	52,3	27,5	5,2
Greifswald	52	7	31	13	1	13,5	59,6	25,0	1,9
Halle	87	8	45	29	5	9,2	51,7	33,3	5,7
Hamburg	169	32	87	46	4	18,9	51,5	27,2	2,4
Hannover	115	22	69	22	2	19,1	60,0	19,1	1,7
Heidelberg	86	12	46	27	1	14,0	53,5	31,4	1,2
Homburg	88	14	47	27	0	15,9	53,4	30,7	0,0
Jena	111	19	59	33	0	17,1	53,2	29,7	0,0
Kiel	95	13	58	21	3	13,7	61,1	22,1	3,2
Köln	114	22	57	31	4	19,3	50,0	27,2	3,5
Leipzig	174	17	96	58	3	9,8	55,2	33,3	1,7
Lübeck	88	8	54	25	1	9,1	61,4	28,4	1,1
Magdeburg	84	6	51	26	1	7,1	60,7	31,0	1,2
Mainz	118	19	64	34	1	16,1	54,2	28,8	0,8
Mannheim	59	6	38	13	2	10,2	64,4	22,0	3,4
Marburg	98	10	59	28	1	10,2	60,2	28,6	1,0
München LMU	150	27	71	46	6	18,0	47,3	30,7	4,0
München TU	114	18	55	39	2	15,8	48,2	34,2	1,8
Münster	93	22	50	19	2	23,7	53,8	20,4	2,2
Regensburg	77	28	33	16	0	36,4	42,9	20,8	0,0
Rostock	88	7	48	31	2	8,0	54,5	35,2	2,3
Tübingen	118	15	66	37	0	12,7	55,9	31,4	0,0
Ulm	127	19	78	28	2	15,0	61,4	22,0	1,6
Witten/Herdecke	11	3	7	1	0	27,3	63,6	9,1	0,0
Würzburg	82	20	44	18	0	24,4	53,7	22,0	0,0
Gesamt	3889	599	2118	1084	88	15,4	54,5	27,9	2,3

2 Zweiter Abschnitt der Ärztlichen Prüfung

2.3 Gesamtprüfung

2.3.4 Notenverteilung der bestandenen Prüfungen nach Hochschulen

2.3.4.2 Frühjahr 2008

Hochschule	Teilnehmer	Notenverteilung							
		absolut				in Prozent			
		1	2	3	4	1	2	3	4
Aachen	141	36	77	24	4	25,5	54,6	17,0	2,8
Berlin	326	64	170	86	6	19,6	52,1	26,4	1,8
Bochum	29	4	13	11	1	13,8	44,8	37,9	3,4
Bonn	89	18	46	23	2	20,2	51,7	25,8	2,2
Dresden	100	20	49	27	4	20,0	49,0	27,0	4,0
Düsseldorf	108	11	53	41	3	10,2	49,1	38,0	2,8
Erlangen	125	33	67	22	3	26,4	53,6	17,6	2,4
Essen	102	21	44	31	6	20,6	43,1	30,4	5,9
Frankfurt	128	8	73	37	10	6,3	57,0	28,9	7,8
Freiburg	132	24	83	21	4	18,2	62,9	15,9	3,0
Gießen	123	36	59	26	2	29,3	48,0	21,1	1,6
Göttingen	224	40	126	48	10	17,9	56,3	21,4	4,5
Greifswald	38	9	21	8	0	23,7	55,3	21,1	0,0
Halle	67	5	30	27	5	7,5	44,8	40,3	7,5
Hamburg	190	38	101	44	7	20,0	53,2	23,2	3,7
Hannover	147	29	81	34	3	19,7	55,1	23,1	2,0
Heidelberg	151	35	95	19	2	23,2	62,9	12,6	1,3
Homburg	110	17	63	25	5	15,5	57,3	22,7	4,5
Jena	93	9	54	29	1	9,7	58,1	31,2	1,1
Kiel	111	20	60	27	4	18,0	54,1	24,3	3,6
Köln	190	36	102	41	11	18,9	53,7	21,6	5,8
Leipzig	122	17	68	35	2	13,9	55,7	28,7	1,6
Lübeck	92	23	42	27	0	25,0	45,7	29,3	0,0
Magdeburg	37	2	22	13	0	5,4	59,5	35,1	0,0
Mainz	180	37	112	28	3	20,6	62,2	15,6	1,7
Mannheim	74	14	39	20	1	18,9	52,7	27,0	1,4
Marburg	139	44	59	34	2	31,7	42,4	24,5	1,4
München LMU	237	53	134	43	7	22,4	56,5	18,1	3,0
München TU	161	36	80	40	5	22,4	49,7	24,8	3,1
Münster	124	25	70	26	3	20,2	56,5	21,0	2,4
Regensburg	75	17	44	14	0	22,7	58,7	18,7	0,0
Rostock	50	5	19	25	1	10,0	38,0	50,0	2,0
Tübingen	172	35	113	22	2	20,3	65,7	12,8	1,2
Ulm	143	23	88	28	4	16,1	61,5	19,6	2,8
Witten/Herdecke	14	3	7	4	0	21,4	50,0	28,6	0,0
Würzburg	118	36	61	21	0	30,5	51,7	17,8	0,0
Gesamt	4462	883	2425	1031	123	19,8	54,3	23,1	2,8

3 Dritter Abschnitt der Ärztlichen Prüfung

3.1 Notenverteilung

Notenverteilung				
Note	Juli bis Dezember 2007		Januar bis Juni 2008	
	absolut	in Prozent	absolut	in Prozent
sehr gut	187	25,1	31	19,0
gut	354	47,5	70	42,9
befriedigend	155	20,8	38	23,3
ausreichend	39	5,2	13	8,0
mangelhaft	9	1,2	9	5,5
ungenügend	1	0,1	2	1,2
Summe	745		163	
Durchschnittsnote	2,10		2,42	

3 Dritter Abschnitt der Ärztlichen Prüfung

3.2 Notenverteilung nach Hochschulen

3.2.1 Halbjahr Juli 2007 bis Dezember 2007

Hochschule	Teilnehmer	Durchschnittsnote	Notenverteilung											
			absolut						in Prozent					
			1	2	3	4	5	6	1	2	3	4	5	6
Aachen	12	2,00	4	4	4	0	0	0	33,3	33,3	33,3	0,0	0,0	0,0
Berlin	122	1,93	34	65	21	1	1	0	27,9	53,3	17,2	0,8	0,8	0,0
Bochum	12	2,42	2	5	3	2	0	0	16,7	41,7	25,0	16,7	0,0	0,0
Bonn	18	2,33	5	6	4	2	1	0	27,8	33,3	22,2	11,1	5,6	0,0
Dresden	22	2,27	3	10	9	0	0	0	13,6	45,5	40,9	0,0	0,0	0,0
Düsseldorf	13	2,62	1	4	7	1	0	0	7,7	30,8	53,8	7,7	0,0	0,0
Erlangen	16	2,44	1	10	3	1	1	0	6,3	62,5	18,8	6,3	6,3	0,0
Essen	13	2,77	2	4	3	3	1	0	15,4	30,8	23,1	23,1	7,7	0,0
Frankfurt	9	2,22	2	4	2	1	0	0	22,2	44,4	22,2	11,1	0,0	0,0
Freiburg	55	1,82	21	24	9	1	0	0	38,2	43,6	16,4	1,8	0,0	0,0
Gießen	15	1,93	6	5	3	1	0	0	40,0	33,3	20,0	6,7	0,0	0,0
Göttingen	26	2,38	4	12	6	4	0	0	15,4	46,2	23,1	15,4	0,0	0,0
Greifswald	9	1,89	2	6	1	0	0	0	22,2	66,7	11,1	0,0	0,0	0,0
Halle	3	2,33	0	2	1	0	0	0	0,0	66,7	33,3	0,0	0,0	0,0
Hamburg	23	1,74	9	12	1	1	0	0	39,1	52,2	4,3	4,3	0,0	0,0
Hannover	25	2,20	4	15	4	1	1	0	16,0	60,0	16,0	4,0	4,0	0,0
Heidelberg ¹	72	2,11	20	34	12	3	2	1	27,8	47,2	16,7	4,2	2,8	1,4
Heidelb./Mannh. ¹	12	2,17	3	6	1	2	0	0	25,0	50,0	8,3	16,7	0,0	0,0
Homburg	9	1,89	5	1	2	1	0	0	55,6	11,1	22,2	11,1	0,0	0,0
Jena	23	1,78	7	14	2	0	0	0	30,4	60,9	8,7	0,0	0,0	0,0
Kiel	13	2,15	1	9	3	0	0	0	7,7	69,2	23,1	0,0	0,0	0,0
Köln	22	2,18	6	9	5	1	1	0	27,3	40,9	22,7	4,5	4,5	0,0
Leipzig	23	2,22	4	11	7	1	0	0	17,4	47,8	30,4	4,3	0,0	0,0
Lübeck	10	1,70	5	3	2	0	0	0	50,0	30,0	20,0	0,0	0,0	0,0
Magdeburg	8	2,38	1	5	0	2	0	0	12,5	62,5	0,0	25,0	0,0	0,0
Mainz	17	2,29	5	5	4	3	0	0	29,4	29,4	23,5	17,6	0,0	0,0
Marburg	12	2,08	3	5	4	0	0	0	25,0	41,7	33,3	0,0	0,0	0,0
München LMU	30	2,47	4	12	11	2	1	0	13,3	40,0	36,7	6,7	3,3	0,0
München TU	12	1,92	3	7	2	0	0	0	25,0	58,3	16,7	0,0	0,0	0,0
Münster	15	2,33	2	7	5	1	0	0	13,3	46,7	33,3	6,7	0,0	0,0
Regensburg	4	1,25	3	1	0	0	0	0	75,0	25,0	0,0	0,0	0,0	0,0
Rostock	10	2,40	1	6	1	2	0	0	10,0	60,0	10,0	20,0	0,0	0,0
Tübingen	20	2,15	4	10	5	1	0	0	20,0	50,0	25,0	5,0	0,0	0,0
Ulm	24	2,13	5	12	6	1	0	0	20,8	50,0	25,0	4,2	0,0	0,0
Witten/Herdecke	2	2,00	1	0	1	0	0	0	50,0	0,0	50,0	0,0	0,0	0,0
Würzburg	14	1,79	4	9	1	0	0	0	28,6	64,3	7,1	0,0	0,0	0,0
Gesamt	745	2,10	187	354	155	39	9	1	25,1	47,5	20,8	5,2	1,2	0,1

¹Besonderheit in Baden-Württemberg: An der Universität Heidelberg erfolgt die klinische Ausbildung am Standort Heidelberg und Standort Mannheim jeweils getrennt.

3 Dritter Abschnitt der Ärztlichen Prüfung

3.2 Notenverteilung nach Hochschulen

3.2.2 Halbjahr Januar 2008 bis Juni 2008

Hochschule	Teilnehmer	Durchschnittsnote	Notenverteilung											
			absolut						in Prozent					
			1	2	3	4	5	6	1	2	3	4	5	6
Aachen	5	1,80	3	1	0	1	0	0	60,0	20,0	0,0	20,0	0,0	0,0
Berlin	20	2,35	3	12	3	0	1	1	15,0	60,0	15,0	0,0	5,0	5,0
Bochum	3	4,00	0	0	0	3	0	0	0,0	0,0	0,0	100,0	0,0	0,0
Bonn	6	2,83	2	1	1	1	0	1	33,3	16,7	16,7	16,7	0,0	16,7
Dresden	9	2,44	1	4	3	1	0	0	11,1	44,4	33,3	11,1	0,0	0,0
Düsseldorf	5	2,80	1	1	2	0	1	0	20,0	20,0	40,0	0,0	20,0	0,0
Erlangen	2	2,50	1	0	0	1	0	0	50,0	0,0	0,0	50,0	0,0	0,0
Essen	8	2,75	0	4	3	0	1	0	0,0	50,0	37,5	0,0	12,5	0,0
Frankfurt	5	1,60	3	1	1	0	0	0	60,0	20,0	20,0	0,0	0,0	0,0
Freiburg	5	2,80	0	3	1	0	1	0	0,0	60,0	20,0	0,0	20,0	0,0
Gießen	2	3,00	0	0	2	0	0	0	0,0	0,0	100,0	0,0	0,0	0,0
Göttingen	3	2,67	0	1	2	0	0	0	0,0	33,3	66,7	0,0	0,0	0,0
Greifswald	3	2,33	1	0	2	0	0	0	33,3	0,0	66,7	0,0	0,0	0,0
Halle	3	3,00	0	1	1	1	0	0	0,0	33,3	33,3	33,3	0,0	0,0
Hamburg	6	2,67	1	2	2	0	1	0	16,7	33,3	33,3	0,0	16,7	0,0
Hannover	3	2,00	1	1	1	0	0	0	33,3	33,3	33,3	0,0	0,0	0,0
Heidelberg ¹	8	2,13	0	7	1	0	0	0	0,0	87,5	12,5	0,0	0,0	0,0
Heidelb./Mannh. ^{1 2}	1													
Homburg	5	2,40	1	1	3	0	0	0	20,0	20,0	60,0	0,0	0,0	0,0
Jena	7	2,00	1	5	1	0	0	0	14,3	71,4	14,3	0,0	0,0	0,0
Kiel	6	2,83	0	3	1	2	0	0	0,0	50,0	16,7	33,3	0,0	0,0
Köln	2	3,00	0	1	0	1	0	0	0,0	50,0	0,0	50,0	0,0	0,0
Leipzig	4	1,50	3	0	1	0	0	0	75,0	0,0	25,0	0,0	0,0	0,0
Lübeck ²	1													
Mainz	5	1,80	1	4	0	0	0	0	20,0	80,0	0,0	0,0	0,0	0,0
Marburg	4	3,25	1	0	1	1	1	0	25,0	0,0	25,0	25,0	25,0	0,0
München LMU	9	1,89	1	8	0	0	0	0	11,1	88,9	0,0	0,0	0,0	0,0
München TU	3	3,67	0	0	2	0	1	0	0,0	0,0	66,7	0,0	33,3	0,0
Münster	3	2,00	0	3	0	0	0	0	0,0	100,0	0,0	0,0	0,0	0,0
Rostock	7	2,29	2	3	1	0	1	0	28,6	42,9	14,3	0,0	14,3	0,0
Tübingen	4	2,50	0	2	2	0	0	0	0,0	50,0	50,0	0,0	0,0	0,0
Ulm ²	1													
Witten/Herdecke	3	1,00	3	0	0	0	0	0	100,0	0,0	0,0	0,0	0,0	0,0
Würzburg	2	1,50	1	1	0	0	0	0	50,0	50,0	0,0	0,0	0,0	0,0
Gesamt	163	2,42	31	70	38	13	9	2	19,0	42,9	23,3	8,0	5,5	1,2

¹Besonderheit in Baden-Württemberg: An der Universität Heidelberg erfolgt die klinische Ausbildung am Standort Heidelberg und Standort Mannheim jeweils getrennt.

²Aus Datenschutzgründen werden Ergebnisse einzelner Teilnehmer nicht angegeben, bei den Berechnungen aber berücksichtigt.

4 Ärztliche Prüfung (bestandene Examen)

4.1 Teilnehmerzusammensetzung nach Hochschulen

4.1.1 Halbjahr Juli 2007 bis Dezember 2007 (Prüfungen nach ÄAppO 1987)

Hochschule	Teilnehmerzahl	Anzahl der Fachsemester								Studiendauer Ersteitn.	Erstteilnehmer				Wiederholungen		Ausländische Studierende		Frauen	
		12		13		14		>14			erste		zweite		abs.		abs.			
		abs.	%	abs.	%	abs.	%	abs.	%		abs.	%	abs.	%	abs.	%	abs.	%		
Aachen	12	0	0,0	0	0,0	4	33,3	8	66,7	17,9	12	100,0	0	0,0	0	0,0	1	8,3	9	75,0
Berlin	121	34	28,1	18	14,9	27	22,3	42	34,7	14,7	121	100,0	0	0,0	0	0,0	3	2,5	83	68,6
Bochum	12	0	0,0	0	0,0	9	75,0	3	25,0	15,2	11	91,7	1	8,3	0	0,0	2	16,7	4	33,3
Bonn	17	5	29,4	3	17,6	5	29,4	4	23,5	14,4	15	88,2	2	11,8	0	0,0	4	23,5	9	52,9
Dresden	22	7	31,8	6	27,3	5	22,7	4	18,2	13,5	22	100,0	0	0,0	0	0,0	2	9,1	16	72,7
Düsseldorf	13	0	0,0	1	7,7	3	23,1	9	69,2	19,1	12	92,3	1	7,7	0	0,0	1	7,7	7	53,8
Erlangen	15	2	13,3	2	13,3	5	33,3	6	40,0	16,1	15	100,0	0	0,0	0	0,0	3	20,0	13	86,7
Essen	12	5	41,7	1	8,3	2	16,7	4	33,3	17,5	11	91,7	1	8,3	0	0,0	7	58,3	7	58,3
Frankfurt	9	0	0,0	0	0,0	5	55,6	4	44,4	18,2	9	100,0	0	0,0	0	0,0	0	0,0	8	88,9
Freiburg	55	2	3,6	7	12,7	32	58,2	14	25,5	14,7	53	96,4	1	1,8	1	1,8	4	7,3	30	54,5
Gießen	15	0	0,0	1	6,7	4	26,7	10	66,7	18,3	15	100,0	0	0,0	0	0,0	1	6,7	7	46,7
Göttingen	26	1	3,8	3	11,5	14	53,8	8	30,8	15,2	26	100,0	0	0,0	0	0,0	0	0,0	14	53,8
Greifswald	9	2	22,2	1	11,1	2	22,2	4	44,4	15,6	9	100,0	0	0,0	0	0,0	2	22,2	5	55,6
Halle	3	0	0,0	0	0,0	3	100,0	0	0,0	14,0	3	100,0	0	0,0	0	0,0	0	0,0	3	100,0
Hamburg	23	0	0,0	2	8,7	6	26,1	15	65,2	16,8	23	100,0	0	0,0	0	0,0	1	4,3	13	56,5
Hannover	24	1	4,2	1	4,2	11	45,8	11	45,8	19,4	23	95,8	1	4,2	0	0,0	5	20,8	12	50,0
Heidelberg ¹	69	6	8,7	6	8,7	39	56,5	18	26,1	15,3	69	100,0	0	0,0	0	0,0	3	4,3	33	47,8
Heidlb./Mannh. ¹	12	2	16,7	1	8,3	5	41,7	4	33,3	14,3	12	100,0	0	0,0	0	0,0	0	0,0	6	50,0
Homburg	9	1	11,1	1	11,1	2	22,2	5	55,6	20,2	9	100,0	0	0,0	0	0,0	1	11,1	6	66,7
Jena	23	5	21,7	8	34,8	9	39,1	1	4,3	13,3	22	95,7	1	4,3	0	0,0	3	13,0	19	82,6
Kiel	13	2	15,4	2	15,4	3	23,1	6	46,2	17,5	11	84,6	2	15,4	0	0,0	3	23,1	7	53,8
Köln	21	4	19,0	1	4,8	8	38,1	8	38,1	16,2	20	95,2	1	4,8	0	0,0	6	28,6	11	52,4
Leipzig	23	2	8,7	2	8,7	16	69,6	3	13,0	14,2	23	100,0	0	0,0	0	0,0	0	0,0	15	65,2
Lübeck	10	0	0,0	0	0,0	6	60,0	4	40,0	15,7	10	100,0	0	0,0	0	0,0	1	10,0	7	70,0
Magdeburg	8	2	25,0	1	12,5	4	50,0	1	12,5	13,6	7	87,5	1	12,5	0	0,0	3	37,5	5	62,5
Mainz	17	2	11,8	1	5,9	6	35,3	8	47,1	17,6	17	100,0	0	0,0	0	0,0	4	23,5	10	58,8
Marburg	12	0	0,0	2	16,7	6	50,0	4	33,3	14,4	11	91,7	0	0,0	1	8,3	1	8,3	7	58,3
München LMU	29	5	17,2	3	10,3	8	27,6	13	44,8	16,3	29	100,0	0	0,0	0	0,0	6	20,7	18	62,1
München TU	12	0	0,0	0	0,0	6	50,0	6	50,0	18,2	11	91,7	1	8,3	0	0,0	3	25,0	8	66,7
Münster	15	1	6,7	1	6,7	5	33,3	8	53,3	20,1	13	86,7	1	6,7	1	6,7	2	13,3	7	46,7
Regensburg	4	0	0,0	1	25,0	2	50,0	1	25,0	14,3	4	100,0	0	0,0	0	0,0	0	0,0	3	75,0
Rostock	10	4	40,0	0	0,0	3	30,0	3	30,0	14,2	10	100,0	0	0,0	0	0,0	1	10,0	10	100,0
Tübingen	20	0	0,0	6	30,0	7	35,0	7	35,0	14,9	20	100,0	0	0,0	0	0,0	2	10,0	14	70,0
Ulm	24	5	20,8	0	0,0	10	41,7	9	37,5	15,3	24	100,0	0	0,0	0	0,0	10	41,7	16	66,7
Witten/Herdecke	2	0	0,0	0	0,0	1	50,0	1	50,0	14,5	2	100,0	0	0,0	0	0,0	0	0,0	1	50,0
Würzburg	14	0	0,0	1	7,1	8	57,1	5	35,7	15,9	14	100,0	0	0,0	0	0,0	1	7,1	8	57,1
Gesamt	735	100	13,6	83	11,3	291	39,6	261	35,5	15,7	718	97,7	14	1,9	3	0,4	86	11,7	451	61,4

¹Besonderheit in Baden-Württemberg: An der Universität Heidelberg erfolgt die klinische Ausbildung am Standort Heidelberg und Standort Mannheim jeweils getrennt.

4 Ärztliche Prüfung (bestandene Examen)

4.1 Teilnehmerzusammensetzung nach Hochschulen

4.1.2 Halbjahr Januar 2008 bis Juni 2008 (Prüfungen nach ÄAppO 1987)

Hochschule	Teilnehmerzahl	Anzahl der Fachsemester				Studiendauer Ersteitn.	Ersteitnehmer	Wiederholungen		Ausländische Studierende		Frauen								
		12		13				14		>14		erste		zweite		abs.		%		
		abs.	%	abs.	%			abs.	%	abs.	%	abs.	%	abs.	%	abs.	%			
Aachen	5	0	0,0	0	0,0	1	20,0	4	80,0	17,3	4	80,0	1	20,0	0	0,0	0	0,0	4	80,0
Berlin	18	0	0,0	1	5,6	3	16,7	14	77,8	16,5	17	94,4	0	0,0	1	5,6	0	0,0	12	66,7
Bochum	3	0	0,0	0	0,0	0	0,0	3	100,0	16,0	1	33,3	1	33,3	1	33,3	0	0,0	0	0,0
Bonn	5	0	0,0	1	20,0	0	0,0	4	80,0	22,0	4	80,0	1	20,0	0	0,0	1	20,0	3	60,0
Dresden	9	0	0,0	1	11,1	0	0,0	8	88,9	15,3	8	88,9	1	11,1	0	0,0	0	0,0	5	55,6
Düsseldorf	4	1	25,0	0	0,0	0	0,0	3	75,0	15,8	4	100,0	0	0,0	0	0,0	1	25,0	3	75,0
Erlangen	2	1	50,0	0	0,0	0	0,0	1	50,0	17,0	2	100,0	0	0,0	0	0,0	0	0,0	2	100,0
Essen	7	0	0,0	2	28,6	0	0,0	5	71,4	17,5	6	85,7	1	14,3	0	0,0	2	28,6	6	85,7
Frankfurt	5	0	0,0	0	0,0	0	0,0	5	100,0	20,0	5	100,0	0	0,0	0	0,0	0	0,0	5	100,0
Freiburg	4	0	0,0	0	0,0	2	50,0	2	50,0	15,3	4	100,0	0	0,0	0	0,0	0	0,0	4	100,0
Gießen	2	0	0,0	0	0,0	0	0,0	2	100,0	26,0	2	100,0	0	0,0	0	0,0	0	0,0	0	0,0
Göttingen	3	0	0,0	0	0,0	0	0,0	3	100,0	24,7	3	100,0	0	0,0	0	0,0	0	0,0	1	33,3
Greifswald	3	0	0,0	1	33,3	0	0,0	2	66,7	16,3	3	100,0	0	0,0	0	0,0	0	0,0	1	33,3
Halle	3	0	0,0	1	33,3	0	0,0	2	66,7	15,0	3	100,0	0	0,0	0	0,0	1	33,3	3	100,0
Hamburg	5	0	0,0	0	0,0	0	0,0	5	100,0	24,0	2	40,0	3	60,0	0	0,0	0	0,0	3	60,0
Hannover	3	0	0,0	1	33,3	0	0,0	2	66,7	14,3	3	100,0	0	0,0	0	0,0	1	33,3	2	66,7
Heidelberg ¹	8	1	12,5	0	0,0	0	0,0	7	87,5	15,9	8	100,0	0	0,0	0	0,0	2	25,0	3	37,5
Homburg	5	1	20,0	0	0,0	0	0,0	4	80,0	28,3	4	80,0	1	20,0	0	0,0	0	0,0	2	40,0
Jena	7	0	0,0	0	0,0	3	42,9	4	57,1	15,3	7	100,0	0	0,0	0	0,0	0	0,0	6	85,7
Kiel	6	1	16,7	2	33,3	1	16,7	2	33,3	16,0	3	50,0	3	50,0	0	0,0	5	83,3	5	83,3
Köln	2	0	0,0	0	0,0	0	0,0	2	100,0	20,0	1	50,0	1	50,0	0	0,0	1	50,0	2	100,0
Leipzig	4	0	0,0	0	0,0	0	0,0	4	100,0	15,3	4	100,0	0	0,0	0	0,0	0	0,0	3	75,0
Lübeck ²	1																			
Mainz	5	1	20,0	0	0,0	0	0,0	4	80,0	17,0	5	100,0	0	0,0	0	0,0	0	0,0	4	80,0
Marburg	3	0	0,0	0	0,0	1	33,3	2	66,7	15,0	3	100,0	0	0,0	0	0,0	1	33,3	2	66,7
München LMU	9	0	0,0	1	11,1	0	0,0	8	88,9	17,5	8	88,9	1	11,1	0	0,0	0	0,0	7	77,8
München TU	2	0	0,0	0	0,0	0	0,0	2	100,0	19,5	2	100,0	0	0,0	0	0,0	1	50,0	2	100,0
Münster	3	0	0,0	0	0,0	0	0,0	3	100,0	20,7	3	100,0	0	0,0	0	0,0	1	33,3	2	66,7
Rostock	6	0	0,0	2	33,3	1	16,7	3	50,0	14,8	5	83,3	1	16,7	0	0,0	0	0,0	1	16,7
Tübingen	4	0	0,0	0	0,0	0	0,0	4	100,0	19,3	3	75,0	0	0,0	1	25,0	1	25,0	2	50,0
Ulm ²	1																			
Witten/Herdecke	3	0	0,0	0	0,0	0	0,0	3	100,0	16,0	3	100,0	0	0,0	0	0,0	0	0,0	1	33,3
Würzburg	2	0	0,0	0	0,0	0	0,0	2	100,0	23,5	2	100,0	0	0,0	0	0,0	0	0,0	2	100,0
Gesamt	152	7	4,6	13	8,6	13	8,6	119	78,3	17,6	133	87,5	16	10,5	3	2,0	20	13,2	99	65,1

¹Besonderheit in Baden-Württemberg: An der Universität Heidelberg erfolgt die klinische Ausbildung am Standort Heidelberg und Standort Mannheim jeweils getrennt.

²Aus Datenschutzgründen werden Eigenschaften einzelner Teilnehmer nicht angegeben, bei der Zusammenfassung aber berücksichtigt.

4 Ärztliche Prüfung (bestandene Examen)

4.2 Notenverteilung

Notenverteilung				
Note	Juli bis Dezember 2007		Januar bis Juni 2008	
	absolut	in Prozent	absolut	in Prozent
sehr gut	39	0,8	3	0,1
gut	406	8,9	72	1,6
befriedigend	337	7,3	97	2,1
ausreichend	45	1,0	23	0,3
ohne Note	3797	82,1	4419	95,8
Summe	4624		4614	

4 Ärztliche Prüfung (bestandene Examen)

4.3 Notenverteilung nach Hochschulen

4.3.1 Halbjahr Juli 2007 bis Dezember 2007 (Prüfungen nach ÄAppO 1987)

Hochschule	Absolventen	Notenverteilung								ohne Gesamtnote	
		absolut				in Prozent				abs.	in %
		1	2	3	4	1	2	3	4		
Aachen	12	1	5	5	1	8,3	41,7	41,7	8,3	0	0,0
Berlin	121	5	50	39	2	4,1	41,3	32,2	1,7	25	20,7
Bochum	12	0	3	8	0	0,0	25,0	66,7	0,0	1	8,3
Bonn	17	2	6	4	0	11,8	35,3	23,5	0,0	5	29,4
Dresden	22	2	8	10	0	9,1	36,4	45,5	0,0	2	9,1
Düsseldorf	13	0	3	8	1	0,0	23,1	61,5	7,7	1	7,7
Erlangen	15	0	6	6	0	0,0	40,0	40,0	0,0	3	20,0
Essen	12	1	0	3	1	8,3	0,0	25,0	8,3	7	58,3
Frankfurt	9	0	4	3	1	0,0	44,4	33,3	11,1	1	11,1
Freiburg	55	2	37	15	1	3,6	67,3	27,3	1,8	0	0,0
Gießen	15	0	7	6	1	0,0	46,7	40,0	6,7	1	6,7
Göttingen	26	0	12	12	2	0,0	46,2	46,2	7,7	0	0,0
Greifswald	9	0	5	3	0	0,0	55,6	33,3	0,0	1	11,1
Halle	3	0	1	2	0	0,0	33,3	66,7	0,0	0	0,0
Hamburg	23	1	12	8	2	4,3	52,2	34,8	8,7	0	0,0
Hannover	24	1	5	16	1	4,2	20,8	66,7	4,2	1	4,2
Heidelberg ¹	69	8	45	12	1	11,6	65,2	17,4	1,4	3	4,3
Heidelb./Mannh. ¹	12	1	6	3	2	8,3	50,0	25,0	16,7	0	0,0
Homburg	9	1	5	2	1	11,1	55,6	22,2	11,1	0	0,0
Jena	23	1	14	6	0	4,3	60,9	26,1	0,0	2	8,7
Kiel	13	0	2	5	1	0,0	15,4	38,5	7,7	5	38,5
Köln	21	1	7	7	0	4,8	33,3	33,3	0,0	6	28,6
Leipzig	23	1	8	13	1	4,3	34,8	56,5	4,3	0	0,0
Lübeck	10	0	6	4	0	0,0	60,0	40,0	0,0	0	0,0
Magdeburg	8	0	4	1	0	0,0	50,0	12,5	0,0	3	37,5
Mainz	17	0	8	4	1	0,0	47,1	23,5	5,9	4	23,5
Marburg	12	0	7	3	1	0,0	58,3	25,0	8,3	1	8,3
München LMU	29	1	8	11	4	3,4	27,6	37,9	13,8	5	17,2
München TU	12	0	5	4	1	0,0	41,7	33,3	8,3	2	16,7
Münster	15	1	4	7	1	6,7	26,7	46,7	6,7	2	13,3
Regensburg	4	1	2	1	0	25,0	50,0	25,0	0,0	0	0,0
Rostock	10	0	4	4	1	0,0	40,0	40,0	10,0	1	10,0
Tübingen	20	2	10	6	1	10,0	50,0	30,0	5,0	1	5,0
Ulm	24	2	11	2	0	8,3	45,8	8,3	0,0	9	37,5
Witten/Herdecke	2	0	0	0	0	0,0	0,0	0,0	0,0	2	100,0
Würzburg	14	0	8	5	0	0,0	57,1	35,7	0,0	1	7,1
Gesamt	735	35	328	248	29	4,8	44,6	33,7	3,9	95	12,9

¹Besonderheit in Baden-Württemberg: An der Universität Heidelberg erfolgt die klinische Ausbildung am Standort Heidelberg und Standort Mannheim jeweils getrennt.

4 Ärztliche Prüfung (bestandene Examen)

4.3 Notenverteilung nach Hochschulen

4.3.2 Halbjahr Januar 2008 bis Juni 2008 (Prüfungen nach ÄAppO 1987)

Hochschule	Absolventen	Notenverteilung								ohne Gesamtnote	
		absolut				in Prozent				abs.	in %
		1	2	3	4	1	2	3	4		
Aachen	5	0	2	1	1	0,0	40,0	20,0	20,0	1	20,0
Berlin	18	0	7	9	0	0,0	38,9	50,0	0,0	2	11,1
Bochum	3	0	0	0	3	0,0	0,0	0,0	100,0	0	0,0
Bonn	5	0	2	1	1	0,0	40,0	20,0	20,0	1	20,0
Dresden	9	0	4	4	1	0,0	44,4	44,4	11,1	0	0,0
Düsseldorf	4	0	2	2	0	0,0	50,0	50,0	0,0	0	0,0
Erlangen	2	0	1	0	0	0,0	50,0	0,0	0,0	1	50,0
Essen	7	0	2	2	0	0,0	28,6	28,6	0,0	3	42,9
Frankfurt	5	1	3	1	0	20,0	60,0	20,0	0,0	0	0,0
Freiburg	4	0	2	2	0	0,0	50,0	50,0	0,0	0	0,0
Gießen	2	0	0	1	1	0,0	0,0	50,0	50,0	0	0,0
Göttingen	3	0	1	2	0	0,0	33,3	66,7	0,0	0	0,0
Greifswald	3	0	1	2	0	0,0	33,3	66,7	0,0	0	0,0
Halle	3	0	0	2	0	0,0	0,0	66,7	0,0	1	33,3
Hamburg	5	0	1	4	0	0,0	20,0	80,0	0,0	0	0,0
Hannover	3	0	2	0	0	0,0	66,7	0,0	0,0	1	33,3
Heidelberg ¹	8	0	5	2	0	0,0	62,5	25,0	0,0	1	12,5
Homburg	5	0	1	2	1	0,0	20,0	40,0	20,0	1	20,0
Jena	7	0	2	5	0	0,0	28,6	71,4	0,0	0	0,0
Kiel	6	0	1	0	1	0,0	16,7	0,0	16,7	4	66,7
Köln	2	0	0	1	0	0,0	0,0	50,0	0,0	1	50,0
Leipzig	4	0	3	1	0	0,0	75,0	25,0	0,0	0	0,0
Lübeck ²	1										
Mainz	5	0	1	3	0	0,0	20,0	60,0	0,0	1	20,0
Marburg	3	1	0	1	0	33,3	0,0	33,3	0,0	1	33,3
München LMU	9	0	4	5	0	0,0	44,4	55,6	0,0	0	0,0
München TU	2	0	0	0	1	0,0	0,0	0,0	50,0	1	50,0
Münster	3	0	2	1	0	0,0	66,7	33,3	0,0	0	0,0
Rostock	6	0	1	4	1	0,0	16,7	66,7	16,7	0	0,0
Tübingen	4	0	2	2	0	0,0	50,0	50,0	0,0	0	0,0
Ulm ²	1										
Witten/Herdecke	3	0	1	0	0	0,0	33,3	0,0	0,0	2	66,7
Würzburg	2	0	1	1	0	0,0	50,0	50,0	0,0	0	0,0
Gesamt	152	2	54	61	11	1,3	35,5	40,1	7,2	24	15,8

¹Besonderheit in Baden-Württemberg: An der Universität Heidelberg erfolgt die klinische Ausbildung am Standort Heidelberg und Standort Mannheim jeweils getrennt.

²Aus Datenschutzgründen werden Ergebnisse einzelner Teilnehmer nicht angegeben, bei den Berechnungen aber berücksichtigt.

4 Ärztliche Prüfung (bestandene Examen)

4.3 Notenverteilung nach Hochschulen

4.3.3 Herbst 2007 (Prüfungen nach ÄAppO 2002)

Hochschule	Absolventen	Notenverteilung								ohne Gesamtnote	
		absolut				in Prozent				abs.	in %
		1	2	3	4	1	2	3	4		
Aachen	93	0	0	0	0	0,0	0,0	0,0	0,0	93	100,0
Berlin	252	1	10	7	2	0,4	4,0	2,8	0,8	232	92,1
Bochum	131	0	0	0	1	0,0	0,0	0,0	0,8	130	99,2
Bonn	85	0	0	1	0	0,0	0,0	1,2	0,0	84	98,8
Dresden	76	0	2	2	0	0,0	2,6	2,6	0,0	72	94,7
Düsseldorf	121	0	0	0	0	0,0	0,0	0,0	0,0	121	100,0
Erlangen	132	1	1	4	1	0,8	0,8	3,0	0,8	125	94,7
Essen	105	0	0	0	0	0,0	0,0	0,0	0,0	105	100,0
Frankfurt	143	0	0	0	0	0,0	0,0	0,0	0,0	143	100,0
Freiburg	67	0	0	1	0	0,0	0,0	1,5	0,0	66	98,5
Gießen	133	0	0	0	0	0,0	0,0	0,0	0,0	133	100,0
Göttingen	153	1	28	21	1	0,7	18,3	13,7	0,7	102	66,7
Greifswald	52	0	0	0	0	0,0	0,0	0,0	0,0	52	100,0
Halle	87	0	1	1	0	0,0	1,1	1,1	0,0	85	97,7
Hamburg	169	0	0	0	0	0,0	0,0	0,0	0,0	169	100,0
Hannover	115	0	0	1	0	0,0	0,0	0,9	0,0	114	99,1
Heidelberg	86	0	0	0	0	0,0	0,0	0,0	0,0	86	100,0
Homburg	88	1	0	3	1	1,1	0,0	3,4	1,1	83	94,3
Jena	111	0	9	7	2	0,0	8,1	6,3	1,8	93	83,8
Kiel	95	0	3	3	1	0,0	3,2	3,2	1,1	88	92,6
Köln	114	0	0	1	0	0,0	0,0	0,9	0,0	113	99,1
Leipzig	174	0	0	4	2	0,0	0,0	2,3	1,1	168	96,6
Lübeck	88	0	3	3	0	0,0	3,4	3,4	0,0	82	93,2
Magdeburg	84	0	1	2	0	0,0	1,2	2,4	0,0	81	96,4
Mainz	118	0	1	1	1	0,0	0,8	0,8	0,8	115	97,5
Mannheim	59	0	2	0	0	0,0	3,4	0,0	0,0	57	96,6
Marburg	98	0	0	3	0	0,0	0,0	3,1	0,0	95	96,9
München LMU	150	0	2	7	0	0,0	1,3	4,7	0,0	141	94,0
München TU	114	0	4	0	2	0,0	3,5	0,0	1,8	108	94,7
Münster	93	0	0	0	0	0,0	0,0	0,0	0,0	93	100,0
Regensburg	77	0	0	0	0	0,0	0,0	0,0	0,0	77	100,0
Rostock	88	0	10	17	1	0,0	11,4	19,3	1,1	60	68,2
Tübingen	118	0	0	0	0	0,0	0,0	0,0	0,0	118	100,0
Ulm	127	0	1	0	1	0,0	0,8	0,0	0,8	125	98,4
Witten/Herdecke	11	0	0	0	0	0,0	0,0	0,0	0,0	11	100,0
Würzburg	82	0	0	0	0	0,0	0,0	0,0	0,0	82	100,0
Gesamt	3889	4	78	89	16	0,1	2,0	2,3	0,4	3702	95,2

4 Ärztliche Prüfung (bestandene Examen)

4.3 Notenverteilung nach Hochschulen

4.3.4 Frühjahr 2008 (Prüfungen nach ÄAppO 2002)

Hochschule	Absolventen	Notenverteilung								ohne Gesamtnote	
		absolut				in Prozent				abs.	in %
		1	2	3	4	1	2	3	4		
Aachen	141	0	0	1	0	0,0	0,0	0,7	0,0	140	99,3
Berlin	326	0	2	2	2	0,0	0,6	0,6	0,6	320	98,2
Bochum	29	0	0	0	0	0,0	0,0	0,0	0,0	29	100,0
Bonn	89	0	0	0	0	0,0	0,0	0,0	0,0	89	100,0
Dresden	100	0	0	1	0	0,0	0,0	1,0	0,0	99	99,0
Düsseldorf	108	0	0	1	2	0,0	0,0	0,9	1,9	105	97,2
Erlangen	125	0	0	0	0	0,0	0,0	0,0	0,0	125	100,0
Essen	102	0	0	0	0	0,0	0,0	0,0	0,0	102	100,0
Frankfurt	128	0	0	1	1	0,0	0,0	0,8	0,8	126	98,4
Freiburg	132	0	0	0	0	0,0	0,0	0,0	0,0	132	100,0
Gießen	123	0	0	0	0	0,0	0,0	0,0	0,0	123	100,0
Göttingen	224	0	9	9	0	0,0	4,0	4,0	0,0	206	92,0
Greifswald	38	0	0	0	0	0,0	0,0	0,0	0,0	38	100,0
Halle	67	0	0	1	0	0,0	0,0	1,5	0,0	66	98,5
Hamburg	190	0	1	0	0	0,0	0,5	0,0	0,0	189	99,5
Hannover	147	0	0	0	0	0,0	0,0	0,0	0,0	147	100,0
Heidelberg	151	0	0	2	0	0,0	0,0	1,3	0,0	149	98,7
Homburg	110	0	0	0	0	0,0	0,0	0,0	0,0	110	100,0
Jena	93	0	2	5	2	0,0	2,2	5,4	2,2	84	90,3
Kiel	111	0	0	1	0	0,0	0,0	0,9	0,0	110	99,1
Köln	190	0	0	0	3	0,0	0,0	0,0	1,6	187	98,4
Leipzig	122	0	0	0	0	0,0	0,0	0,0	0,0	122	100,0
Lübeck	92	0	0	1	1	0,0	0,0	1,1	1,1	90	97,8
Magdeburg	37	0	1	1	0	0,0	2,7	2,7	0,0	35	94,6
Mainz	180	0	0	0	0	0,0	0,0	0,0	0,0	180	100,0
Mannheim	74	0	0	0	0	0,0	0,0	0,0	0,0	74	100,0
Marburg	139	0	1	1	0	0,0	0,7	0,7	0,0	137	98,6
München LMU	237	0	1	1	1	0,0	0,4	0,4	0,4	234	98,7
München TU	161	0	0	4	0	0,0	0,0	2,5	0,0	157	97,5
Münster	124	0	0	0	0	0,0	0,0	0,0	0,0	124	100,0
Regensburg	75	0	0	0	0	0,0	0,0	0,0	0,0	75	100,0
Rostock	50	0	1	4	0	0,0	2,0	8,0	0,0	45	90,0
Tübingen	172	0	0	0	0	0,0	0,0	0,0	0,0	172	100,0
Ulm	143	0	0	0	0	0,0	0,0	0,0	0,0	143	100,0
Witten/Herdecke	14	0	0	0	0	0,0	0,0	0,0	0,0	14	100,0
Würzburg	118	1	0	0	0	0,8	0,0	0,0	0,0	117	99,2
Gesamt	4462	1	18	36	12	0,0	0,4	0,8	0,3	4395	98,5

4 Ärztliche Prüfung (bestandene Examen)

4.4 Grafische Darstellung der Absolventenzahlen im Längsschnitt

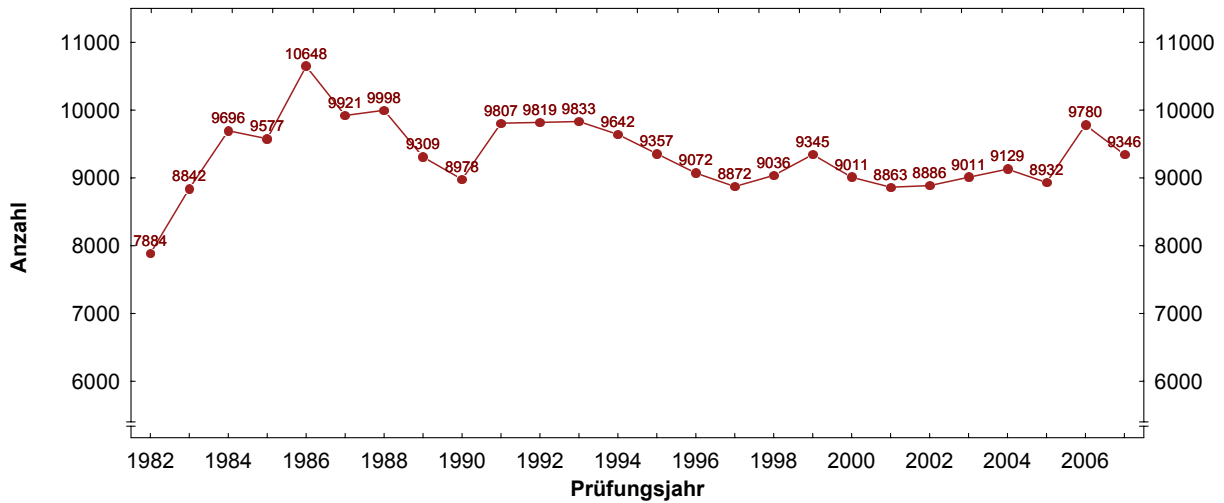

4.5 Grafische Darstellung der Studiendauern bei erfolgreich abgelegter Prüfung im Längsschnitt

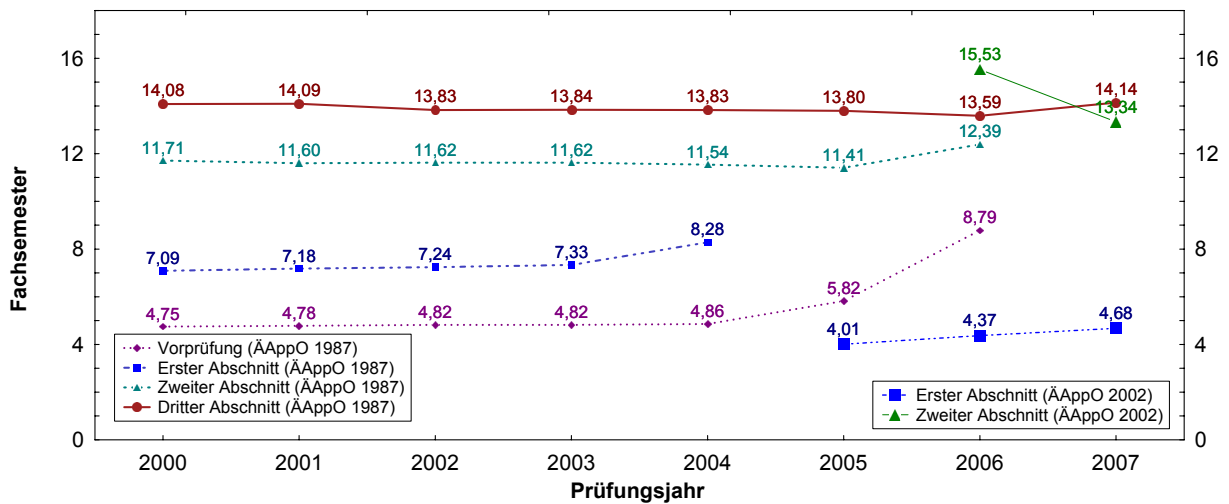

4.6 Grafische Darstellung des Alters der Absolventen im Längsschnitt

