

# imppp

**INSTITUT FÜR MEDIZINISCHE UND  
PHARMAZEUTISCHE PRÜFUNGSFRAGEN**

*Rechtsfähige Anstalt des öffentlichen Rechts • Mainz*

**ERGEBNISSE  
DER PRÜFUNGEN  
NACH DER APPROBATIONSORDNUNG  
FÜR ÄRZTE**

Herbst 2006

Frühjahr 2007





# impp

**INSTITUT FÜR MEDIZINISCHE UND  
PHARMAZEUTISCHE PRÜFUNGSFRAGEN**

*Rechtsfähige Anstalt des öffentlichen Rechts • Mainz*

**ERGEBNISSE  
DER PRÜFUNGEN  
NACH DER APPROBATIONSORDNUNG  
FÜR ÄRZTE**

Herbst 2006

Frühjahr 2007



Juni 2008

© Institut für medizinische und pharmazeutische Prüfungsfragen  
Große Langgasse 8  
55116 Mainz

# Inhaltsverzeichnis

<b>Vorbemerkungen</b>	<b>5</b>
<b>1 Erster Abschnitt der Ärztlichen Prüfung</b>	<b>7</b>
1.1 Schriftlicher Teil	7
1.1.1 Teilnehmerzusammensetzung nach Hochschulen	7
1.1.1.1 Herbst 2006	7
1.1.1.2 Frühjahr 2007	8
1.1.2 Ergebnisübersicht	9
1.1.2.1 Herbst 2006	9
1.1.2.2 Frühjahr 2007	9
1.1.3 Verteilung der Rohwerte	10
1.1.3.1 Herbst 2006	10
1.1.3.2 Frühjahr 2007	10
1.1.4 Prüfungsergebnisse nach Staatsangehörigkeit, Geschlecht, Prüfungswiederholung und Studiendauer	11
1.1.4.1 Herbst 2006	11
1.1.4.2 Frühjahr 2007	11
1.1.5 Prüfungsergebnisse der Gesamtteilnehmer nach Hochschulen	12
1.1.5.1 Herbst 2006	12
1.1.5.2 Frühjahr 2007	13
1.1.5.3 Grafische Darstellung der Standardwerte, Herbst 2006 und Frühjahr 2007 zusammengefasst	14
1.1.6 Prüfungsergebnisse der Referenzgruppe nach Hochschulen	15
1.1.6.1 Herbst 2006	15
1.1.6.2 Frühjahr 2007	16
1.1.7 Fachergebnisse	17
1.1.7.1 Herbst 2006	17
1.1.7.2 Frühjahr 2007	17
1.1.8 Fachergebnisse in Standardwerten nach Hochschulen	18
1.1.8.1 Herbst 2006	18
1.1.8.2 Frühjahr 2007	19
1.2 Mündlicher Teil	20
1.2.1 Teilnehmerzusammensetzung nach Hochschulen	20
1.2.1.1 Herbst 2006	20
1.2.1.2 Frühjahr 2007	21
1.2.2 Notenverteilung	22
1.2.2.1 Herbst 2006	22
1.2.2.2 Frühjahr 2007	22

1.2.3	Prüfungsergebnisse nach Staatsangehörigkeit, Geschlecht, Prüfungswiederholung und Studiendauer	23
1.2.3.1	Herbst 2006	23
1.2.3.2	Frühjahr 2007	23
1.2.4	Prüfungsergebnisse der Gesamtteilnehmer nach Hochschulen	24
1.2.4.1	Herbst 2006	24
1.2.4.2	Frühjahr 2007	25
1.2.5	Prüfungsergebnisse der Erstteilnehmer mit Mindeststudienzeit nach Hochschulen	26
1.2.5.1	Herbst 2006	26
1.2.5.2	Frühjahr 2007	27
1.3	Gesamtprüfung	28
1.3.1	Notenverteilung der bestandenen Prüfungen	28
1.3.1.1	Herbst 2006	28
1.3.1.2	Frühjahr 2007	28
1.3.2	Zusammenhang zwischen den Noten im schriftlichen und mündlichen Teil aller Prüfungen	29
1.3.2.1	Herbst 2006	29
1.3.2.2	Frühjahr 2007	29
1.3.3	Zusammenhang zwischen den Noten im schriftlichen und mündlichen Teil der insgesamt bestandenen oder endgültig nicht bestandenen Prüfungen	30
1.3.3.1	Herbst 2006	30
1.3.3.2	Frühjahr 2007	30
1.3.4	Notenverteilung der bestandenen Prüfungen nach Hochschulen	31
1.3.4.1	Herbst 2006	31
1.3.4.2	Frühjahr 2007	32
<b>2</b>	<b>Zweiter Abschnitt der Ärztlichen Prüfung</b>	<b>33</b>
2.1	Schriftlicher Teil	33
2.1.1	Teilnehmerzusammensetzung nach Hochschulen	33
2.1.1.1	Herbst 2006	33
2.1.1.2	Frühjahr 2007	34
2.1.2	Ergebnisübersicht	35
2.1.2.1	Herbst 2006	35
2.1.2.2	Frühjahr 2007	35
2.1.3	Verteilung der Rohwerte	36
2.1.3.1	Herbst 2006	36
2.1.3.2	Frühjahr 2007	36
2.1.4	Prüfungsergebnisse nach Staatsangehörigkeit, Geschlecht, Prüfungswiederholung und Studiendauer	37
2.1.4.1	Herbst 2006	37
2.1.4.2	Frühjahr 2007	37

2.1.5	Prüfungsergebnisse der Gesamtteilnehmer nach Hochschulen . . . . .	38
2.1.5.1	Herbst 2006 . . . . .	38
2.1.5.2	Frühjahr 2007 . . . . .	39
2.1.5.3	Grafische Darstellung der Standardwerte, Herbst 2006 und Frühjahr 2007 zusammengefasst . . . . .	40
2.1.6	Prüfungsergebnisse der Referenzgruppe nach Hochschulen . . . . .	41
2.1.6.1	Herbst 2006 . . . . .	41
2.1.6.2	Frühjahr 2007 . . . . .	42
2.1.7	Ergebnisse in den Aufgabengruppen in Standardwerten nach Hochschulen . . . . .	43
2.1.7.1	Herbst 2006 . . . . .	43
2.1.7.2	Frühjahr 2007 . . . . .	44
2.2	Mündlicher Teil . . . . .	45
2.2.1	Teilnehmerzusammensetzung nach Hochschulen . . . . .	45
2.2.1.1	Herbst 2006 . . . . .	45
2.2.1.2	Frühjahr 2007 . . . . .	46
2.2.2	Notenverteilung . . . . .	47
2.2.2.1	Herbst 2006 . . . . .	47
2.2.2.2	Frühjahr 2007 . . . . .	47
2.2.3	Prüfungsergebnisse nach Staatsangehörigkeit, Geschlecht, Prüfungswiederholung und Studiendauer . . . . .	48
2.2.3.1	Herbst 2006 . . . . .	48
2.2.3.2	Frühjahr 2007 . . . . .	48
2.2.4	Prüfungsergebnisse der Gesamtteilnehmer nach Hochschulen . . . . .	49
2.2.4.1	Herbst 2006 . . . . .	49
2.2.4.2	Frühjahr 2007 . . . . .	50
2.2.5	Prüfungsergebnisse der Erstteilnehmer mit Mindeststudienzeit nach Hochschulen . . . . .	51
2.2.5.1	Herbst 2006 . . . . .	51
2.2.5.2	Frühjahr 2007 . . . . .	52
2.3	Gesamtprüfung . . . . .	53
2.3.1	Notenverteilung der bestandenen Prüfungen . . . . .	53
2.3.1.1	Herbst 2006 . . . . .	53
2.3.1.2	Frühjahr 2007 . . . . .	53
2.3.2	Zusammenhang zwischen den Noten im schriftlichen und mündlichen Teil aller Prüfungen . . . . .	54
2.3.2.1	Herbst 2006 . . . . .	54
2.3.2.2	Frühjahr 2007 . . . . .	54
2.3.3	Zusammenhang zwischen den Noten im schriftlichen und mündlichen Teil der insgesamt bestandenen oder endgültig nicht bestandenen Prüfungen . . . . .	55
2.3.3.1	Herbst 2006 . . . . .	55
2.3.3.2	Frühjahr 2007 . . . . .	55
2.3.4	Notenverteilung der bestandenen Prüfungen nach Hochschulen . . . . .	56
2.3.4.1	Herbst 2006 . . . . .	56
2.3.4.2	Frühjahr 2007 . . . . .	57

<b>3</b>	<b>Dritter Abschnitt der Ärztlichen Prüfung</b>	<b>58</b>
3.1	Notenverteilung	58
3.2	Notenverteilung nach Hochschulen	59
3.2.1	Halbjahr Juli 2006 bis Dezember 2006	59
3.2.2	Halbjahr Januar 2007 bis Juni 2007	60
<b>4</b>	<b>Ärztliche Prüfung (bestandene Examen)</b>	<b>61</b>
4.1	Teilnehmerzusammensetzung nach Hochschulen	61
4.1.1	Halbjahr Juli 2006 bis Dezember 2006 (Prüfungen nach ÄAppO 1987)	61
4.1.2	Halbjahr Januar 2007 bis Juni 2007 (Prüfungen nach ÄAppO 1987)	62
4.2	Notenverteilung	63
4.3	Notenverteilung nach Hochschulen	64
4.3.1	Halbjahr Juli 2006 bis Dezember 2006 (Prüfungen nach ÄAppO 1987)	64
4.3.2	Halbjahr Januar 2007 bis Juni 2007 (Prüfungen nach ÄAppO 1987)	65
4.3.3	Herbst 2006 (Prüfungen nach ÄAppO 2002)	66
4.3.4	Frühjahr 2007 (Prüfungen nach ÄAppO 2002)	67
4.4	Grafische Darstellung der Absolventenzahlen im Längsschnitt	68
4.5	Grafische Darstellung der Studiendauern bei erfolgreich abgelegter Prüfung	68
4.6	Grafische Darstellung des Alters der Absolventen im Längsschnitt	68



## Vorbemerkungen

Die vorliegende Dokumentation umfasst die wichtigsten Ergebnisse der schriftlichen und mündlichen Prüfungen nach der Approbationsordnung für Ärzte in der Fassung vom 27. Juni 2002 für den Berichtszeitraum Herbst 2006/ Frühjahr 2007. Über die Ergebnisse der im Jahr 2006 letztmalig durchgeführten Prüfungen nach der ÄAppO in der Bekanntmachung vom 14. Juli 1987 wurde bereits in einer gesonderten Dokumentation berichtet.

Mit diesem Dokumentationsrhythmus (Prüfungen im Herbst zusammen mit den darauf folgenden Frühjahrsprüfungen) wird der Tatsache Rechnung getragen, dass die Erstzulassung für das Medizinstudium inzwischen bei den meisten medizinischen Fakultäten zum Wintersemester erfolgt und damit die Mehrheit der jeweiligen Studierendenkohorte sich für die Prüfung im Herbst oder im darauf folgenden Frühjahr anmeldet.

Der Bericht möchte den für die Ausbildung und für das Prüfungssystem verantwortlichen Stellen einen Überblick über den Ausgang dieser Examensrunden geben. Schwerpunkt des Zahlenwerkes ist die Aufgliederung der Ergebnisse für die einzelnen Hochschulgruppen, da erfahrungsgemäß diese universitätsbezogenen Daten das stärkste Interesse finden. Wir weisen jedoch darauf hin, dass die Ausweisung dieser nicht adjustierten hochschulbezogenen Ergebnisse auf keinerlei Ranking der medizinischen Fakultäten abzielt.

Für den mit den einzelnen Prüfungsmodalitäten nicht vertrauten Leser sollen die wichtigsten Informationen vorangestellt werden, die für den Umgang mit den Tabellen erforderlich sind.

## Studiengang und Prüfungen

Vorklinischer Studienabschnitt  
1. - 4. Semester

Erster Abschnitt der Ärztlichen Prüfung  
schriftlicher Teil: 320 Multiple-Choice-Aufgaben  
mündlich-praktischer Teil: Anatomie,  
Biochemie / Molekularbiologie, Physiologie

Klinischer Studienabschnitt  
5. - 10. Semester

⋮  
|  
Praktisches Jahr  
11. und 12. Semester

|  
Zweiter Abschnitt der Ärztlichen Prüfung  
schriftlicher Teil: 320 Multiple-Choice-Aufgaben  
mündlicher-praktischer Teil: Chirurgie,  
Innere Medizin, Wahlfach

Über die inhaltliche Ausgestaltung der Ausbildungsabschnitte und über den Prüfungsstoff gibt die ÄAppO Auskunft. Welche Fachgebiete bei den bundeseinheitlichen schriftlichen Examen geprüft werden, kann den betreffenden Ergebnistabellen entnommen werden.

## Bewertungen der Prüfungsergebnisse

Nach der ÄAppO vom 27. Juni 2002 wird beim Ersten und Zweiten Abschnitt der Ärztlichen Prüfung schriftlich und mündlich-praktisch geprüft.

Bei den schriftlichen Prüfungen wird für jede zutreffend beantwortete Multiple-Choice-Aufgabe ein Punkt vergeben. Die Leistung in einem Fach oder in der Gesamtprüfung ist die Summe der jeweiligen Punkte. Im vorliegenden Bericht werden diese Punktsummen auch als Rohwerte bezeichnet. Über Erfolg und Misserfolg wird mit folgender Bestehensregel entschieden:

„Der schriftliche Teil des Ersten und Zweiten Abschnitts der Ärztlichen Prüfung ist bestanden, wenn der Prüfling mindestens 60 Prozent der gestellten Prüfungsfragen zutreffend beantwortet hat oder wenn die Zahl der vom Prüfling zutreffend beantworteten Fragen um nicht mehr als 22 Prozent die durchschnittlichen Prüfungsleistungen der Prüflinge unterschreitet, die nach der Mindeststudienzeit von zwei Jahren beim Ersten Abschnitt der Ärztlichen Prüfung und sechs Jahren beim Zweiten Abschnitt der Ärztlichen Prüfung erstmals an der Prüfung teilgenommen haben.“  
(§ 14 Abs. 6 der ÄAppO)

Die Gruppe der Teilnehmer, die sich in der Mindeststudienzeit erstmals einer Prüfung unterziehen, wird als Referenzgruppe bezeichnet. Die Prüfungen können bei Erfolglosigkeit zweimal wiederholt werden.

Die Prüfungsleistungen werden nach folgenden Regeln mit Noten bewertet:

„Hat der Prüfling die für das Bestehen der Prüfung nach § 14 Abs. 6 ÄAppO erforderliche Mindestzahl zutreffend beantworteter Prüfungsfragen erreicht, so lautet die Note

„sehr gut“,	wenn er mindestens 75 Prozent,
„gut“,	wenn er mindestens 50, aber weniger als 75 Prozent,
„befriedigend“,	wenn er mindestens 25, aber weniger als 50 Prozent,
„ausreichend“,	wenn er keine oder weniger als 25 Prozent

der darüber hinaus gestellten Prüfungsfragen zutreffend beantwortet hat.“

Bei den schriftlichen Prüfungen werden Aufgaben, die sich nach der Examensabnahme im Rahmen der Auswertungen als offensichtlich fehlerhaft erweisen, aus der Wertung genommen. Diese Aufgaben gelten als nicht gestellt. In den vorliegenden Statistiken sind die Angaben immer auf die jeweils verminderte Aufgabenzahl bezogen. Die Approbationsordnung für Ärzte schreibt aber auch vor, dass die Verminderung der Aufgabenzahl sich nicht zum Nachteil eines Prüflings auswirken darf. Einzelfallregelungen, die in diesem Zusammenhang getroffen wurden, sind in der Statistik berücksichtigt. Da der Nachteilsausgleich nicht mit einer Erhöhung der Anzahl zutreffend beantworteter Aufgaben einhergeht, können in den Tabellen Inkonsistenzen entstehen. Konkret bedeutet das, dass z. B. ein Prüfling die schriftliche Prüfung bestehen kann, obwohl die in seiner Ergebnismitteilung ausgewiesene Punktzahl unterhalb der Bestehensgrenze liegt. Gleiches gilt auch für Ergebnisse an den anderen Notengrenzen. Diese Entscheidungen werden über ein hier nicht dargestelltes Vergleichsberechnungsverfahren getroffen, das der einschlägigen Rechtsprechung Rechnung trägt.

Bei den mündlichen Prüfungen werden die Leistungen mit einer fünfstufigen Notenskala von „sehr gut“ bis „nicht ausreichend“ bewertet.

„Der Erste und Zweite Abschnitt der Ärztlichen Prüfung sind jeweils bestanden, wenn der schriftliche und der mündlich-praktische Teil bestanden sind. Wenn ein Prüfungsteil nicht bestanden wird, so muss nur der nichtbestandene Teil wiederholt werden.“

Für die zusammenfassende Bewertung (Gesamtnote) bestandener Prüfungen im Ersten und im Zweiten

Abschnitt der Ärztlichen Prüfung werden die Note für die schriftliche Aufsichtsarbeit und die Note für den mündlich-praktischen Teil arithmetisch gemittelt. Die Note wird bis auf die erste Stelle hinter dem Komma errechnet und lautet:

„sehr gut“	bei einem Zahlenwert bis 1,5
„gut“	bei einem Zahlenwert über 1,5 bis 2,5
„befriedigend“	bei einem Zahlenwert über 2,5 bis 3,5
„ausreichend“	bei einem Zahlenwert über 3,5 bis 4,0,

Da bei Ärztlichen Prüfungen nicht alle Kandidaten den schriftlichen und mündlichen-praktischen Prüfungsteil innerhalb einer Prüfungskampagne ablegen, sind in den entsprechenden Ergebnistabellen keine übereinstimmenden Fallzahlen zu erwarten.

Für die im Teil 4 dieses Berichts dargestellten Ergebnisse der Ärztlichen Prüfung sind die Übergangsregelungen nach § 43 der Approbationsordnung für Ärzte in der Fassung vom 27. Juni 2002 maßgeblich.

# 1 Erster Abschnitt der Ärztlichen Prüfung

## 1.1 Schriftlicher Teil

### 1.1.1 Teilnehmerzusammensetzung nach Hochschulen

#### 1.1.1.1 Herbst 2006

Hochschule	Teilnehmerzahl	Anzahl der Fachsemester								Studiendauer Erstteiln.	Ersteilnehmer		Wiederholungen				Ausländische Studierende		Frauen	
		4		5		6		>6					erste		zweite					
		abs.	%	abs.	%	abs.	%	abs.	%		abs.	%	abs.	%	abs.	%	abs.	%		
Berlin	270	151	55,9	48	17,8	30	11,1	41	15,2	4,8	226	83,7	34	12,6	10	3,7	22	8,1	161	59,6
Bochum	158	117	74,1	2	1,3	30	19,0	9	5,7	4,4	137	86,7	13	8,2	8	5,1	5	3,2	101	63,9
Bonn	144	106	73,6	0	0,0	21	14,6	17	11,8	4,6	132	91,7	10	6,9	2	1,4	13	9,0	85	59,0
Dresden	206	173	84,0	6	2,9	25	12,1	2	1,0	4,2	189	91,7	17	8,3	0	0,0	6	2,9	129	62,6
Düsseldorf	220	165	75,0	2	0,9	47	21,4	6	2,7	4,4	207	94,1	13	5,9	0	0,0	23	10,5	133	60,5
Erlangen	158	107	67,7	31	19,6	12	7,6	8	5,1	4,4	148	93,7	8	5,1	2	1,3	7	4,4	104	65,8
Essen	107	86	80,4	0	0,0	15	14,0	6	5,6	4,6	104	97,2	2	1,9	1	0,9	5	4,7	61	57,0
Frankfurt	247	184	74,5	2	0,8	41	16,6	20	8,1	4,7	237	96,0	9	3,6	1	0,4	23	9,3	156	63,2
Freiburg	231	206	89,2	2	0,9	19	8,2	4	1,7	4,1	220	95,2	11	4,8	0	0,0	19	8,2	125	54,1
Gießen	152	106	69,7	25	16,4	8	5,3	13	8,6	4,5	138	90,8	11	7,2	3	2,0	14	9,2	92	60,5
Göttingen	222	106	47,7	63	28,4	35	15,8	18	8,1	4,8	189	85,1	29	13,1	4	1,8	7	3,2	132	59,5
Greifswald	138	90	65,2	5	3,6	34	24,6	9	6,5	4,7	135	97,8	3	2,2	0	0,0	3	2,2	82	59,4
Halle	182	136	74,7	1	0,5	36	19,8	9	4,9	4,5	172	94,5	4	2,2	6	3,3	8	4,4	123	67,6
Hamburg	240	184	76,7	1	0,4	34	14,2	21	8,8	4,4	213	88,8	23	9,6	4	1,7	17	7,1	149	62,1
Hannover	320	266	83,1	3	0,9	42	13,1	9	2,8	4,2	290	90,6	21	6,6	9	2,8	20	6,3	200	62,5
Heidelberg	403	345	85,6	5	1,2	48	11,9	5	1,2	4,2	387	96,0	12	3,0	4	1,0	42	10,4	252	62,5
Homburg	159	120	75,5	1	0,6	29	18,2	9	5,7	4,5	145	91,2	13	8,2	1	0,6	15	9,4	99	62,3
Jena	236	198	83,9	0	0,0	36	15,3	2	0,8	4,2	219	92,8	13	5,5	4	1,7	3	1,3	176	74,6
Kiel	144	124	86,1	4	2,8	14	9,7	2	1,4	4,2	139	96,5	4	2,8	1	0,7	9	6,3	94	65,3
Köln	6	0	0,0	0	0,0	0	0,0	6	100,0	11,5	2	33,3	3	50,0	1	16,7	1	16,7	4	66,7
Leipzig	302	258	85,4	6	2,0	37	12,3	1	0,3	4,1	280	92,7	21	7,0	1	0,3	6	2,0	183	60,6
Lübeck	164	138	84,1	0	0,0	13	7,9	13	7,9	4,4	153	93,3	8	4,9	3	1,8	18	11,0	106	64,6
Magdeburg	166	124	74,7	2	1,2	22	13,3	18	10,8	4,7	162	97,6	3	1,8	1	0,6	4	2,4	120	72,3
Mainz	146	88	60,3	32	21,9	20	13,7	6	4,1	4,6	141	96,6	5	3,4	0	0,0	12	8,2	95	65,1
Marburg	287	247	86,1	6	2,1	27	9,4	7	2,4	4,2	266	92,7	17	5,9	4	1,4	28	9,8	178	62,0
München LMU	587	497	84,7	10	1,7	50	8,5	30	5,1	4,3	558	95,1	23	3,9	6	1,0	68	11,6	392	66,8
Münster	150	108	72,0	24	16,0	17	11,3	1	0,7	4,3	132	88,0	18	12,0	0	0,0	8	5,3	84	56,0
Regensburg	136	114	83,8	0	0,0	22	16,2	0	0,0	4,2	126	92,6	9	6,6	1	0,7	7	5,1	79	58,1
Rostock	134	102	76,1	1	0,7	30	22,4	1	0,7	4,5	133	99,3	1	0,7	0	0,0	4	3,0	94	70,1
Tübingen	171	121	70,8	36	21,1	9	5,3	5	2,9	4,3	155	90,6	16	9,4	0	0,0	12	7,0	106	62,0
Ulm	247	207	83,8	5	2,0	32	13,0	3	1,2	4,3	241	97,6	6	2,4	0	0,0	12	4,9	150	60,7
Würzburg	142	108	76,1	15	10,6	14	9,9	5	3,5	4,4	134	94,4	7	4,9	1	0,7	4	2,8	81	57,0
Gesamt	6575	5082	77,3	338	5,1	849	12,9	306	4,7	4,4	6110	92,9	387	5,9	78	1,2	445	6,8	4126	62,8

# 1 Erster Abschnitt der Ärztlichen Prüfung

## 1.1 Schriftlicher Teil

### 1.1.1 Teilnehmerzusammensetzung nach Hochschulen

#### 1.1.1.2 Frühjahr 2007

Hochschule	Teilnehmerzahl	Anzahl der Fachsemester				Studiendauer Ersteinst.	Erstteilnehmer	Wiederholungen		Ausländische Studierende	Frauen									
		4		5				6			>6		erste		zweite					
		abs.	%	abs.	%			abs.	%		abs.	%	abs.	%	abs.	%				
Aachen	15	0	0,0	0	0,0	0	0,0	15	100,0	12,6	5	33,3	4	26,7	6	40,0	3	20,0	7	46,7
Berlin	310	185	59,7	55	17,7	34	11,0	36	11,6	4,7	266	85,8	30	9,7	14	4,5	36	11,6	205	66,1
Bochum	57	0	0,0	31	54,4	1	1,8	25	43,9	5,9	37	64,9	11	19,3	9	15,8	4	7,0	37	64,9
Bonn	105	0	0,0	64	61,0	1	1,0	40	38,1	6,1	82	78,1	15	14,3	8	7,6	11	10,5	76	72,4
Dresden	56	10	17,9	31	55,4	5	8,9	10	17,9	5,0	40	71,4	14	25,0	2	3,6	3	5,4	40	71,4
Düsseldorf	99	1	1,0	45	45,5	4	4,0	49	49,5	6,0	73	73,7	14	14,1	12	12,1	12	12,1	66	66,7
Erlangen	142	94	66,2	28	19,7	11	7,7	9	6,3	4,3	119	83,8	21	14,8	2	1,4	7	4,9	91	64,1
Essen	39	0	0,0	20	51,3	0	0,0	19	48,7	6,6	15	38,5	21	53,8	3	7,7	3	7,7	24	61,5
Frankfurt	87	2	2,3	54	62,1	1	1,1	30	34,5	5,5	47	54,0	36	41,4	4	4,6	15	17,2	56	64,4
Freiburg	81	5	6,2	58	71,6	1	1,2	17	21,0	5,1	66	81,5	12	14,8	3	3,7	12	14,8	58	71,6
Gießen	183	97	53,0	33	18,0	17	9,3	36	19,7	5,0	149	81,4	24	13,1	10	5,5	21	11,5	99	54,1
Göttingen	264	130	49,2	65	24,6	37	14,0	32	12,1	4,7	218	82,6	37	14,0	9	3,4	18	6,8	162	61,4
Greifswald	31	0	0,0	17	54,8	1	3,2	13	41,9	5,7	19	61,3	11	35,5	1	3,2	1	3,2	23	74,2
Halle	40	0	0,0	23	57,5	0	0,0	17	42,5	5,5	22	55,0	17	42,5	1	2,5	3	7,5	28	70,0
Hamburg	111	0	0,0	75	67,6	0	0,0	36	32,4	5,5	75	67,6	26	23,4	10	9,0	12	10,8	78	70,3
Hannover	104	0	0,0	77	74,0	1	1,0	26	25,0	5,6	46	44,2	51	49,0	7	6,7	16	15,4	57	54,8
Heidelberg	77	5	6,5	43	55,8	5	6,5	24	31,2	5,4	49	63,6	19	24,7	9	11,7	14	18,2	48	62,3
Homburg	79	3	3,8	50	63,3	2	2,5	24	30,4	5,9	56	70,9	21	26,6	2	2,5	14	17,7	45	57,0
Jena	63	1	1,6	39	61,9	0	0,0	23	36,5	5,3	22	34,9	34	54,0	7	11,1	4	6,3	44	69,8
Kiel	40	0	0,0	24	60,0	3	7,5	13	32,5	6,1	28	70,0	11	27,5	1	2,5	8	20,0	22	55,0
Köln	10	0	0,0	0	0,0	0	0,0	10	100,0	9,0	2	20,0	5	50,0	3	30,0	1	10,0	9	90,0
Leipzig	89	3	3,4	63	70,8	2	2,2	21	23,6	5,3	68	76,4	13	14,6	8	9,0	4	4,5	59	66,3
Lübeck	36	0	0,0	25	69,4	1	2,8	10	27,8	6,0	25	69,4	11	30,6	0	0,0	6	16,7	21	58,3
Magdeburg	31	0	0,0	12	38,7	0	0,0	19	61,3	5,9	13	41,9	16	51,6	2	6,5	4	12,9	25	80,6
Mainz	217	96	44,2	70	32,3	21	9,7	30	13,8	4,8	197	90,8	19	8,8	1	0,5	25	11,5	113	52,1
Marburg	99	0	0,0	72	72,7	2	2,0	25	25,3	5,3	48	48,5	44	44,4	7	7,1	22	22,2	66	66,7
München LMU	143	1	0,7	89	62,2	4	2,8	49	34,3	5,4	78	54,5	52	36,4	13	9,1	35	24,5	91	63,6
Münster	145	91	62,8	25	17,2	13	9,0	16	11,0	4,4	117	80,7	14	9,7	14	9,7	10	6,9	69	47,6
Regensburg	51	1	2,0	36	70,6	0	0,0	14	27,5	5,5	45	88,2	5	9,8	1	2,0	7	13,7	35	68,6
Rostock	45	1	2,2	24	53,3	0	0,0	20	44,4	5,5	27	60,0	17	37,8	1	2,2	2	4,4	31	68,9
Tübingen	177	111	62,7	34	19,2	15	8,5	17	9,6	4,6	141	79,7	28	15,8	8	4,5	15	8,5	103	58,2
Ulm	75	1	1,3	50	66,7	1	1,3	23	30,7	5,5	51	68,0	22	29,3	2	2,7	6	8,0	51	68,0
Würzburg	140	101	72,1	23	16,4	4	2,9	12	8,6	4,3	125	89,3	12	8,6	3	2,1	10	7,1	81	57,9
Gesamt <sup>1</sup>	3242	940	29,0	1355	41,8	187	5,8	760	23,4	5,1	2372	73,2	687	21,2	183	5,6	364	11,2	2021	62,3

<sup>1</sup>Ein Teilnehmer war zum Zeitpunkt der Prüfung an keiner deutschen Hochschule immatrikuliert.

# 1 Erster Abschnitt der Ärztlichen Prüfung

## 1.1 Schriftlicher Teil

### 1.1.2 Ergebnisübersicht

#### 1.1.2.1 Herbst 2006

Schriftlicher Teil des Ersten Abschnitts der Ärztlichen Prüfung (316 Aufgaben)										
	Durchschnittl. Prüfungsleistung		Misserfolge		Geforderte Mindestleistung zum Bestehen der Prüfung		Notenverteilung			
	abs.	in %	abs.	in %	abs.	in %	Zutreffend beantwortete Prüfungsfragen	Note	Anzahl	
									abs.	in %
Gesamtteilnehmer	221,17	70,0	881	13,4	181	57,3	283 bis 316	sehr gut	239	3,6
Referenzgruppe	231,08	73,1	304	6,0			249 bis 282	gut	1482	22,5
							215 bis 248	befriedigend	2214	33,7
							181 bis 214	ausreichend	1759	26,8
							0 bis 180	nicht ausreichend	881	13,4
								Summe	6575	

#### 1.1.2.2 Frühjahr 2007

Schriftlicher Teil des Ersten Abschnitts der Ärztlichen Prüfung (318 Aufgaben)										
	Durchschnittl. Prüfungsleistung		Misserfolge		Geforderte Mindestleistung zum Bestehen der Prüfung		Notenverteilung			
	abs.	in %	abs.	in %	abs.	in %	Zutreffend beantwortete Prüfungsfragen	Note	Anzahl	
									abs.	in %
Gesamtteilnehmer	195,89	61,6	935	28,8	174	54,7	282 bis 318	sehr gut	46	1,4
Referenzgruppe	222,71	70,0	91	9,7			246 bis 281	gut	330	10,2
							210 bis 245	befriedigend	756	23,3
							174 bis 209	ausreichend	1175	36,2
							0 bis 173	nicht ausreichend	935	28,8
								Summe	3242	

# 1 Erster Abschnitt der Ärztlichen Prüfung

## 1.1 Schriftlicher Teil

### 1.1.3 Verteilung der Rohwerte

#### 1.1.3.1 Herbst 2006

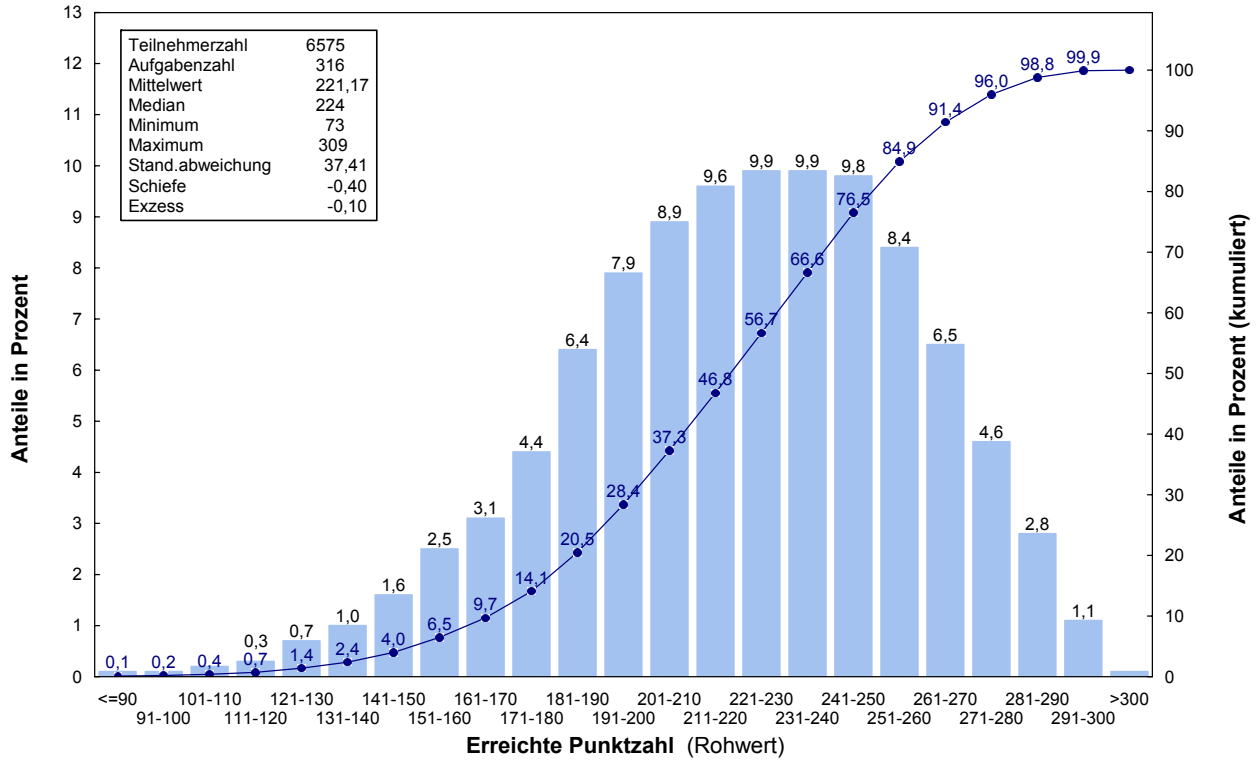

#### 1.1.3.2 Frühjahr 2007

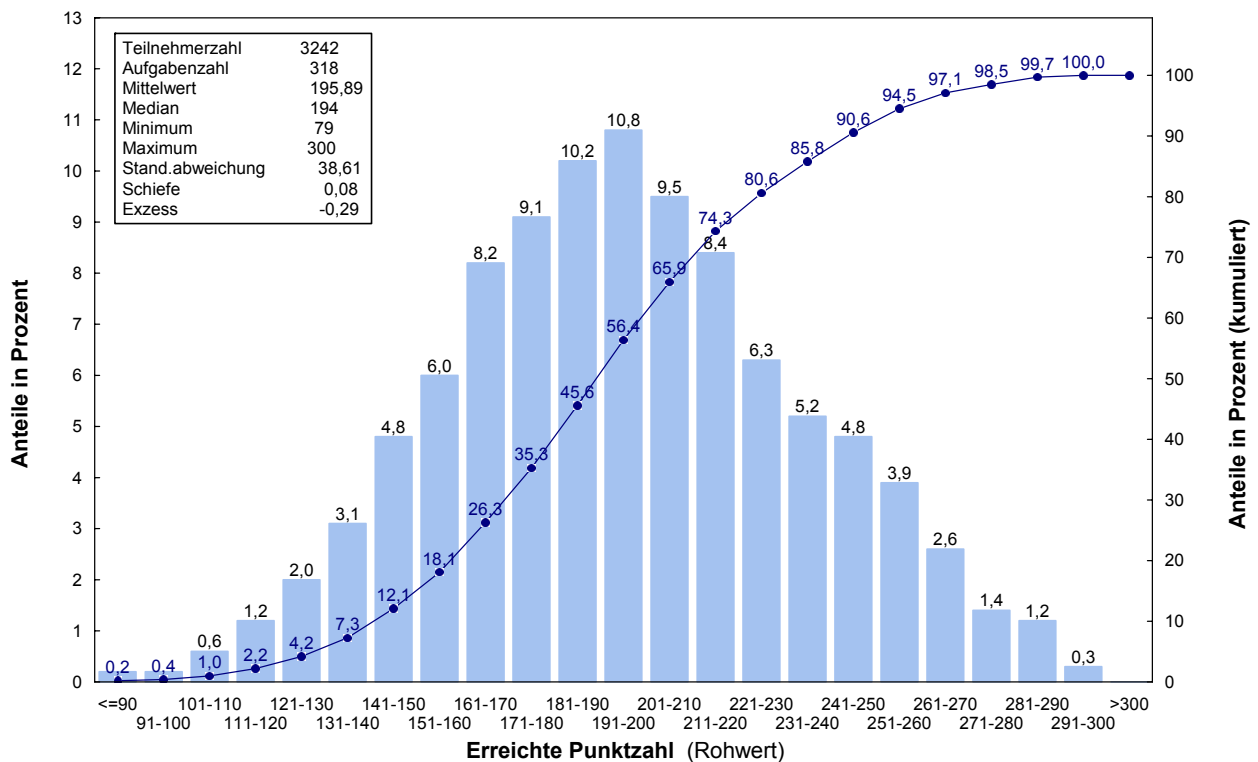

# 1 Erster Abschnitt der Ärztlichen Prüfung

## 1.1 Schriftlicher Teil

### 1.1.4 Prüfungsergebnisse nach Staatsangehörigkeit, Geschlecht, Prüfungswiederholung und Studiendauer

#### 1.1.4.1 Herbst 2006

	Teilnehmer	Durchschnittl. Prüfungsleist.		Standard-abw.	Notenverteilung									
		abs.	in %		absolut					in Prozent				
					1	2	3	4	5	1	2	3	4	5
Gesamtteilnehmer	6575	221,2	70,0	37,4	239	1482	2214	1759	881	3,6	22,5	33,7	26,8	13,4
Deutsche	6130	223,0	70,6	36,5	231	1443	2119	1606	731	3,8	23,5	34,6	26,2	11,9
ausländische Studierende	445	195,7	61,9	40,9	8	39	95	153	150	1,8	8,8	21,3	34,4	33,7
weibliche Studierende	4126	218,5	69,1	36,3	96	822	1475	1141	592	2,3	19,9	35,7	27,7	14,3
männliche Studierende	2449	225,7	71,4	38,8	143	660	739	618	289	5,8	26,9	30,2	25,2	11,8
Ersteilnehmer	6110	224,3	71,0	36,2	239	1481	2178	1541	671	3,9	24,2	35,6	25,2	11,0
Erstwiederholer	387	180,3	57,0	27,3	0	1	32	176	178	0,0	0,3	8,3	45,5	46,0
Zweitwiederholer	78	179,7	56,9	26,4	0	0	4	42	32	0,0	0,0	5,1	53,8	41,0
Ersteilnehmer mit 4 Fachsemestern	5080	231,1	73,1	32,1	233	1422	1979	1142	304	4,6	28,0	39,0	22,5	6,0
Ersteilnehmer mit 5 Fachsemestern	278	204,0	64,6	36,9	2	34	74	101	67	0,7	12,2	26,6	36,3	24,1
Ersteilnehmer mit 6 Fachsemestern	574	191,6	60,6	32,8	3	22	106	256	187	0,5	3,8	18,5	44,6	32,6
Ersteilnehmer mit mehr als 6 Fachs.	178	167,5	53,0	38,0	1	3	19	42	113	0,6	1,7	10,7	23,6	63,5

#### 1.1.4.2 Frühjahr 2007

	Teilnehmer	Durchschnittl. Prüfungsleist.		Standard-abw.	Notenverteilung									
		abs.	in %		absolut					in Prozent				
					1	2	3	4	5	1	2	3	4	5
Gesamtteilnehmer	3242	195,9	61,6	38,6	46	330	756	1175	935	1,4	10,2	23,3	36,2	28,8
Deutsche	2878	198,7	62,5	38,4	46	321	717	1040	754	1,6	11,2	24,9	36,1	26,2
ausländische Studierende	364	173,9	54,7	32,6	0	9	39	135	181	0,0	2,5	10,7	37,1	49,7
weibliche Studierende	2021	193,4	60,8	35,7	11	160	460	802	588	0,5	7,9	22,8	39,7	29,1
männliche Studierende	1221	200,0	62,9	42,7	35	170	296	373	347	2,9	13,9	24,2	30,5	28,4
Ersteilnehmer	2372	202,8	63,8	39,9	46	325	669	757	575	1,9	13,7	28,2	31,9	24,2
Erstwiederholer	687	177,7	55,9	27,2	0	4	74	330	279	0,0	0,6	10,8	48,0	40,6
Zweitwiederholer	183	174,5	54,9	26,7	0	1	13	88	81	0,0	0,5	7,1	48,1	44,3
Ersteilnehmer mit 4 Fachsemestern	938	222,6	70,0	35,2	39	225	355	227	92	4,2	24,0	37,8	24,2	9,8
Ersteilnehmer mit 5 Fachsemestern	1053	197,4	62,1	34,3	5	86	278	422	262	0,5	8,2	26,4	40,1	24,9
Ersteilnehmer mit 6 Fachsemestern	109	181,7	57,1	37,9	1	8	14	38	48	0,9	7,3	12,8	34,9	44,0
Ersteilnehmer mit mehr als 6 Fachs.	272	163,8	51,5	36,3	1	6	22	70	173	0,4	2,2	8,1	25,7	63,6

# 1 Erster Abschnitt der Ärztlichen Prüfung

## 1.1 Schriftlicher Teil

### 1.1.5 Prüfungsergebnisse der Gesamtteilnehmer nach Hochschulen

#### 1.1.5.1 Herbst 2006

Hochschule	Teilnehmer	Durchschnittl. Prüfungsleist.		Standard-abw.	Notenverteilung									
		abs.	in %		absolut					in Prozent				
					1	2	3	4	5	1	2	3	4	5
Berlin	270	213,3	67,5	43,1	6	57	81	60	66	2,2	21,1	30,0	22,2	24,4
Bochum	158	225,8	71,5	36,1	10	36	52	42	18	6,3	22,8	32,9	26,6	11,4
Bonn	144	224,8	71,2	35,9	8	39	45	35	17	5,6	27,1	31,3	24,3	11,8
Dresden	206	224,9	71,2	35,7	10	42	77	59	18	4,9	20,4	37,4	28,6	8,7
Düsseldorf	220	230,7	73,0	35,4	9	70	78	41	22	4,1	31,8	35,5	18,6	10,0
Erlangen	158	219,1	69,3	36,0	5	35	48	45	25	3,2	22,2	30,4	28,5	15,8
Essen	107	210,0	66,4	34,4	1	14	34	36	22	0,9	13,1	31,8	33,6	20,6
Frankfurt	247	215,5	68,2	37,4	4	51	79	70	43	1,6	20,6	32,0	28,3	17,4
Freiburg	231	235,0	74,4	34,5	16	70	94	37	14	6,9	30,3	40,7	16,0	6,1
Gießen	152	208,8	66,1	38,7	2	21	52	51	26	1,3	13,8	34,2	33,6	17,1
Göttingen	222	211,2	66,8	40,5	2	48	51	70	51	0,9	21,6	23,0	31,5	23,0
Greifswald	138	220,5	69,8	29,9	0	29	54	44	11	0,0	21,0	39,1	31,9	8,0
Halle	182	218,5	69,2	32,3	3	32	77	48	22	1,6	17,6	42,3	26,4	12,1
Hamburg	240	212,5	67,3	39,3	5	42	76	76	41	2,1	17,5	31,7	31,7	17,1
Hannover	320	210,4	66,6	37,1	6	46	98	110	60	1,9	14,4	30,6	34,4	18,8
Heidelberg	403	236,5	74,8	37,7	41	137	120	76	29	10,2	34,0	29,8	18,9	7,2
Homburg	159	212,8	67,3	33,1	2	26	48	60	23	1,3	16,4	30,2	37,7	14,5
Jena	236	215,4	68,2	38,0	7	37	86	63	43	3,0	15,7	36,4	26,7	18,2
Kiel	144	223,1	70,6	33,5	4	32	50	47	11	2,8	22,2	34,7	32,6	7,6
Köln	6	149,3	47,3	24,0	0	0	0	0	6	0,0	0,0	0,0	0,0	100,0
Leipzig	302	223,4	70,7	30,5	8	59	116	99	20	2,6	19,5	38,4	32,8	6,6
Lübeck	164	219,2	69,4	39,9	4	40	59	39	22	2,4	24,4	36,0	23,8	13,4
Magdeburg	166	218,8	69,2	36,0	4	30	64	49	19	2,4	18,1	38,6	29,5	11,4
Mainz	146	224,1	70,9	33,1	4	37	49	45	11	2,7	25,3	33,6	30,8	7,5
Marburg	287	215,1	68,1	41,3	6	65	87	78	51	2,1	22,6	30,3	27,2	17,8
München LMU	587	223,9	70,9	35,2	26	122	221	154	64	4,4	20,8	37,6	26,2	10,9
Münster	150	223,3	70,7	41,1	6	47	40	31	26	4,0	31,3	26,7	20,7	17,3
Regensburg	136	240,7	76,2	34,1	18	47	37	27	7	13,2	34,6	27,2	19,9	5,1
Rostock	134	221,6	70,1	33,8	3	29	50	35	17	2,2	21,6	37,3	26,1	12,7
Tübingen	171	220,6	69,8	42,0	7	41	59	29	35	4,1	24,0	34,5	17,0	20,5
Ulm	247	222,7	70,5	31,8	6	51	97	69	24	2,4	20,6	39,3	27,9	9,7
Würzburg	142	228,1	72,2	38,0	6	50	35	34	17	4,2	35,2	24,6	23,9	12,0
Gesamt	6575	221,2	70,0	37,4	239	1482	2214	1759	881	3,6	22,5	33,7	26,8	13,4



# 1 Erster Abschnitt der Ärztlichen Prüfung

## 1.1 Schriftlicher Teil

### 1.1.5 Prüfungsergebnisse der Gesamteilnehmer nach Hochschulen

#### 1.1.5.2 Frühjahr 2007

Hochschule	Teilnehmer	Durchschnittl. Prüfungsleist.		Standard-abw.	Notenverteilung									
		abs.	in %		absolut					in Prozent				
					1	2	3	4	5	1	2	3	4	5
Aachen	15	167,0	52,5	30,0	0	0	3	1	11	0,0	0,0	20,0	6,7	73,3
Berlin	310	203,4	64,0	39,0	4	51	80	102	73	1,3	16,5	25,8	32,9	23,5
Bochum	57	179,3	56,4	28,7	0	0	10	25	22	0,0	0,0	17,5	43,9	38,6
Bonn	105	186,5	58,7	31,1	0	2	21	51	31	0,0	1,9	20,0	48,6	29,5
Dresden	56	188,7	59,3	30,2	0	2	11	27	16	0,0	3,6	19,6	48,2	28,6
Düsseldorf	99	194,5	61,2	37,8	0	10	24	37	28	0,0	10,1	24,2	37,4	28,3
Erlangen	142	217,7	68,5	37,1	7	28	48	41	18	4,9	19,7	33,8	28,9	12,7
Essen	39	178,1	56,0	24,3	0	0	5	19	15	0,0	0,0	12,8	48,7	38,5
Frankfurt	87	188,3	59,2	34,6	1	6	14	38	28	1,1	6,9	16,1	43,7	32,2
Freiburg	81	205,3	64,6	39,6	3	13	21	28	16	3,7	16,0	25,9	34,6	19,8
Gießen	183	193,6	60,9	36,9	1	9	60	58	55	0,5	4,9	32,8	31,7	30,1
Göttingen	264	202,5	63,7	37,6	3	36	77	90	58	1,1	13,6	29,2	34,1	22,0
Greifswald	31	188,9	59,4	29,4	0	0	6	16	9	0,0	0,0	19,4	51,6	29,0
Halle	40	183,1	57,6	33,4	0	1	8	19	12	0,0	2,5	20,0	47,5	30,0
Hamburg	111	192,5	60,5	36,7	1	5	35	37	33	0,9	4,5	31,5	33,3	29,7
Hannover	104	176,1	55,4	31,2	0	4	9	42	49	0,0	3,8	8,7	40,4	47,1
Heidelberg	77	195,9	61,6	38,6	0	7	20	27	23	0,0	9,1	26,0	35,1	29,9
Homburg	79	176,0	55,3	28,7	0	1	8	35	35	0,0	1,3	10,1	44,3	44,3
Jena	63	172,8	54,3	31,5	0	1	5	23	34	0,0	1,6	7,9	36,5	54,0
Kiel	40	177,2	55,7	39,6	0	4	3	14	19	0,0	10,0	7,5	35,0	47,5
Köln	10	157,8	49,6	31,2	0	0	1	1	8	0,0	0,0	10,0	10,0	80,0
Leipzig	89	180,3	56,7	25,6	0	0	8	51	30	0,0	0,0	9,0	57,3	33,7
Lübeck	36	187,3	58,9	29,6	0	0	8	16	12	0,0	0,0	22,2	44,4	33,3
Magdeburg	31	172,3	54,2	26,8	0	0	1	16	14	0,0	0,0	3,2	51,6	45,2
Mainz	217	210,8	66,3	33,5	3	35	71	76	32	1,4	16,1	32,7	35,0	14,7
Marburg	99	173,1	54,4	35,6	0	3	10	37	49	0,0	3,0	10,1	37,4	49,5
München LMU	143	177,3	55,8	30,0	0	1	17	56	69	0,0	0,7	11,9	39,2	48,3
Münster	145	209,0	65,7	42,8	6	27	37	46	29	4,1	18,6	25,5	31,7	20,0
Regensburg	51	193,2	60,8	31,3	0	4	11	18	18	0,0	7,8	21,6	35,3	35,3
Rostock	45	195,8	61,6	34,7	0	4	9	21	11	0,0	8,9	20,0	46,7	24,4
Tübingen	177	212,0	66,7	48,3	11	41	41	42	42	6,2	23,2	23,2	23,7	23,7
Ulm	75	194,4	61,1	32,6	0	4	19	32	20	0,0	5,3	25,3	42,7	26,7
Würzburg	140	222,2	69,9	37,4	6	31	55	33	15	4,3	22,1	39,3	23,6	10,7
Gesamt <sup>1</sup>	3242	195,9	61,6	38,6	46	330	756	1175	935	1,4	10,2	23,3	36,2	28,8

<sup>1</sup>Ein Teilnehmer war zum Zeitpunkt der Prüfung an keiner deutschen Hochschule immatrikuliert.

# 1 Erster Abschnitt der Ärztlichen Prüfung

## 1.1 Schriftlicher Teil

### 1.1.5 Prüfungsergebnisse der Gesamtteilnehmer nach Hochschulen

#### 1.1.5.3 Grafische Darstellung der Standardwerte, Prüfungstermine Herbst 2006 und Frühjahr 2007 zusammengefasst

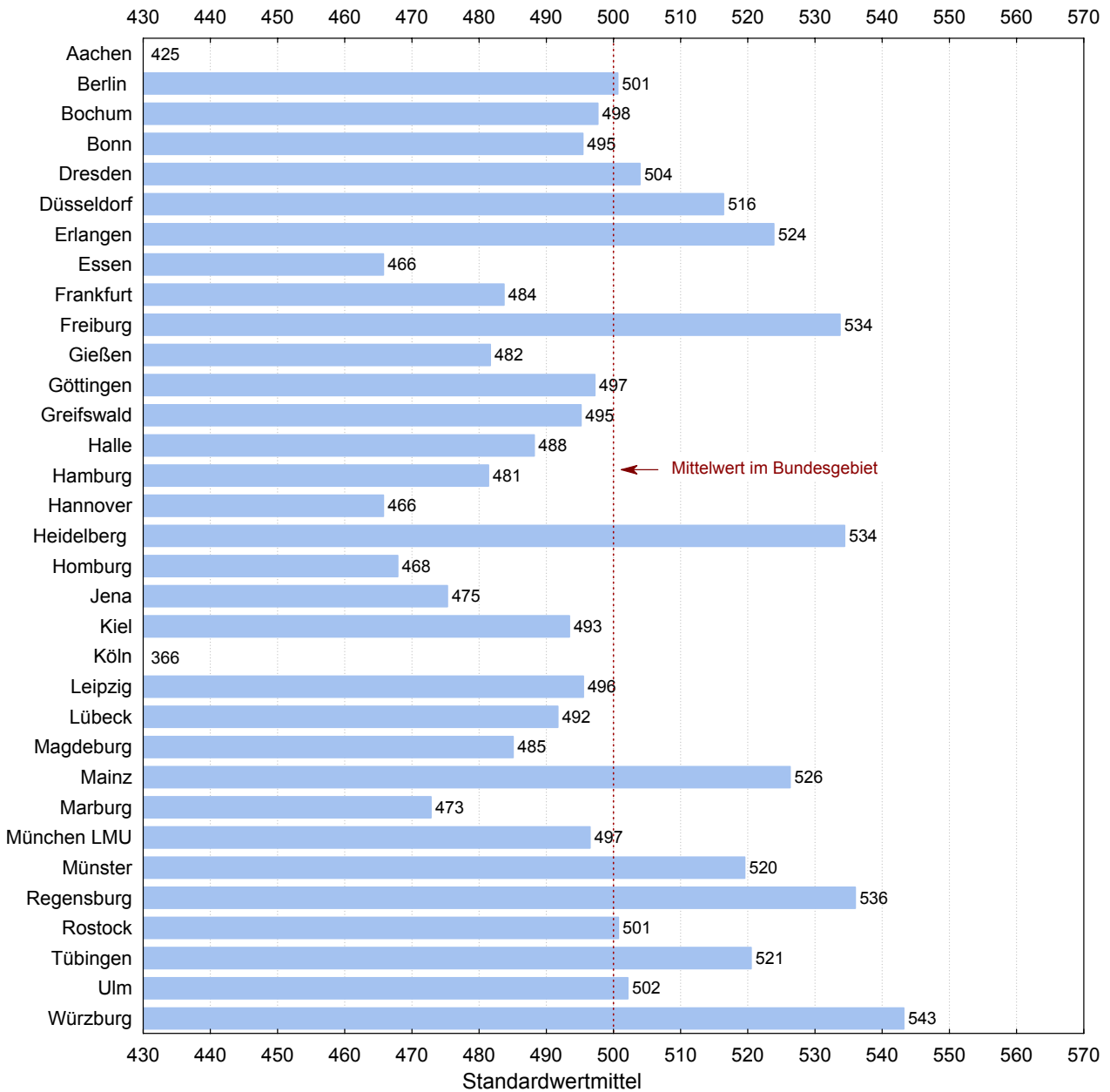

Ein Teilnehmer war zum Zeitpunkt der Prüfung an keiner deutschen Hochschule immatrikuliert.

# 1 Erster Abschnitt der Ärztlichen Prüfung

## 1.1 Schriftlicher Teil

### 1.1.6 Prüfungsergebnisse der Referenzgruppe nach Hochschulen

#### 1.1.6.1 Herbst 2006

Hochschule	Teilnehmer	Durchschnittl. Prüfungsleist.		Standard-abw.	Notenverteilung									
		abs.	in %		absolut					in Prozent				
					1	2	3	4	5	1	2	3	4	5
Berlin	150	236,4	74,8	31,8	6	50	64	21	9	4,0	33,3	42,7	14,0	6,0
Bochum	117	236,0	74,7	31,7	10	32	43	29	3	8,5	27,4	36,8	24,8	2,6
Bonn	106	239,1	75,7	29,0	8	39	42	13	4	7,5	36,8	39,6	12,3	3,8
Dresden	173	231,3	73,2	32,2	10	41	69	44	9	5,8	23,7	39,9	25,4	5,2
Düsseldorf	165	243,8	77,2	25,6	9	69	65	20	2	5,5	41,8	39,4	12,1	1,2
Erlangen	107	230,9	73,1	34,1	5	33	36	23	10	4,7	30,8	33,6	21,5	9,3
Essen	86	217,6	68,9	31,9	1	14	33	27	11	1,2	16,3	38,4	31,4	12,8
Frankfurt	184	225,9	71,5	32,3	4	50	68	44	18	2,2	27,2	37,0	23,9	9,8
Freiburg	206	241,8	76,5	27,4	16	70	91	26	3	7,8	34,0	44,2	12,6	1,5
Gießen	106	224,3	71,0	27,6	2	20	49	31	4	1,9	18,9	46,2	29,2	3,8
Göttingen	106	234,0	74,0	31,5	2	38	39	20	7	1,9	35,8	36,8	18,9	6,6
Greifswald	90	230,0	72,8	25,9	0	27	40	20	3	0,0	30,0	44,4	22,2	3,3
Halle	136	227,1	71,9	27,7	3	29	65	33	6	2,2	21,3	47,8	24,3	4,4
Hamburg	184	225,1	71,2	31,9	4	42	74	52	12	2,2	22,8	40,2	28,3	6,5
Hannover	266	217,0	68,7	35,0	6	46	94	83	37	2,3	17,3	35,3	31,2	13,9
Heidelberg	345	244,2	77,3	31,7	40	132	115	49	9	11,6	38,3	33,3	14,2	2,6
Homburg	119	221,9	70,2	30,9	2	26	44	37	10	1,7	21,8	37,0	31,1	8,4
Jena	198	223,7	70,8	32,8	7	36	84	50	21	3,5	18,2	42,4	25,3	10,6
Kiel	124	226,7	71,7	33,4	4	32	43	38	7	3,2	25,8	34,7	30,6	5,6
Leipzig	258	227,8	72,1	29,0	7	59	108	76	8	2,7	22,9	41,9	29,5	3,1
Lübeck	138	229,0	72,5	31,0	4	39	57	30	8	2,9	28,3	41,3	21,7	5,8
Magdeburg	124	231,8	73,4	25,9	4	30	59	29	2	3,2	24,2	47,6	23,4	1,6
Mainz	88	238,5	75,5	28,6	4	33	34	15	2	4,5	37,5	38,6	17,0	2,3
Marburg	247	222,1	70,3	36,7	6	63	82	66	30	2,4	25,5	33,2	26,7	12,1
München LMU	497	230,0	72,8	31,2	26	118	199	129	25	5,2	23,7	40,0	26,0	5,0
Münster	108	237,1	75,0	35,2	6	45	33	16	8	5,6	41,7	30,6	14,8	7,4
Regensburg	114	249,2	78,9	28,5	18	46	34	15	1	15,8	40,4	29,8	13,2	0,9
Rostock	102	232,4	73,5	28,3	3	29	45	21	4	2,9	28,4	44,1	20,6	3,9
Tübingen	121	231,7	73,3	34,6	4	38	49	16	14	3,3	31,4	40,5	13,2	11,6
Ulm	207	228,9	72,4	29,3	6	51	92	46	12	2,9	24,6	44,4	22,2	5,8
Würzburg	108	237,5	75,2	33,2	6	45	29	23	5	5,6	41,7	26,9	21,3	4,6
Gesamt	5080	231,1	73,1	32,1	233	1422	1979	1142	304	4,6	28,0	39,0	22,5	6,0

# 1 Erster Abschnitt der Ärztlichen Prüfung

## 1.1 Schriftlicher Teil

### 1.1.6 Prüfungsergebnisse der Referenzgruppe nach Hochschulen

#### 1.1.6.2 Frühjahr 2007

Hochschule	Teilnehmer	Durchschnittl. Prüfungsleist.		Standardabw.	Notenverteilung									
		abs.	in %		absolut					in Prozent				
					1	2	3	4	5	1	2	3	4	5
Berlin	184	215,7	67,8	37,6	3	45	59	50	27	1,6	24,5	32,1	27,2	14,7
Dresden	9	204,4	64,3	21,7	0	0	5	3	1	0,0	0,0	55,6	33,3	11,1
Düsseldorf <sup>1</sup>	1													
Erlangen	94	230,2	72,4	33,2	7	25	37	21	4	7,4	26,6	39,4	22,3	4,3
Frankfurt	2	225,5	70,9	20,5	0	0	2	0	0	0,0	0,0	100,0	0,0	0,0
Freiburg	5	266,2	83,7	18,7	2	3	0	0	0	40,0	60,0	0,0	0,0	0,0
Gießen	97	211,2	66,4	30,8	1	8	47	27	14	1,0	8,2	48,5	27,8	14,4
Göttingen	130	219,4	69,0	30,5	3	27	52	36	12	2,3	20,8	40,0	27,7	9,2
Heidelberg	5	200,8	63,1	19,6	0	0	2	3	0	0,0	0,0	40,0	60,0	0,0
Homburg	3	194,3	61,1	12,3	0	0	0	3	0	0,0	0,0	0,0	100,0	0,0
Jena <sup>1</sup>	1													
Leipzig	3	193,7	60,9	6,7	0	0	0	3	0	0,0	0,0	0,0	100,0	0,0
Mainz	96	224,9	70,7	26,7	0	25	41	26	4	0,0	26,0	42,7	27,1	4,2
München LMU <sup>1</sup>	1													
Münster	91	223,5	70,3	39,5	6	25	29	19	12	6,6	27,5	31,9	20,9	13,2
Regensburg <sup>1</sup>	1													
Rostock <sup>1</sup>	1													
Tübingen	111	231,8	72,9	42,2	11	39	29	20	12	9,9	35,1	26,1	18,0	10,8
Ulm <sup>1</sup>	1													
Würzburg	101	233,4	73,4	30,5	6	26	50	15	4	5,9	25,7	49,5	14,9	4,0
Gesamt	937	222,7	70,0	35,1	39	225	355	227	91	4,2	24,0	37,9	24,2	9,7

<sup>1</sup>Aus Datenschutzgründen werden Ergebnisse einzelner Teilnehmer nicht angegeben, bei den Berechnungen aber berücksichtigt.

# 1 Erster Abschnitt der Ärztlichen Prüfung

## 1.1 Schriftlicher Teil

### 1.1.7 Fachergebnisse

#### 1.1.7.1 Herbst 2006

Fach	Anzahl der Aufgaben	Mittelwert		Standardabweichung	Variationskoeffizient in %	Minimum	Maximum	Schiefe
		abs.	in %					
Physik	15	9,27	61,79	3,00	32,32	0	15	-0,16
Physiologie	65	48,32	74,34	8,70	18,00	13	65	-0,57
Chemie und Biochemie Molekularbiologie	80	56,02	70,03	10,64	18,99	17	80	-0,45
Biologie	20	15,14	75,72	2,83	18,72	0	20	-0,74
Anatomie	78	51,00	65,38	10,77	21,11	0	78	-0,37
Med. Psychologie und Soziologie	58	41,41	71,40	6,76	16,32	0	56	-0,73
Gesamtprüfung	316	221,17	69,99	37,41	16,91	73	309	-0,40

#### 1.1.7.2 Frühjahr 2007

Fach	Anzahl der Aufgaben	Mittelwert		Standardabweichung	Variationskoeffizient in %	Minimum	Maximum	Schiefe
		abs.	in %					
Physik	20	10,07	50,35	3,79	37,68	1	20	0,43
Physiologie	60	38,50	64,16	8,88	23,06	6	59	-0,07
Chemie und Biochemie Molekularbiologie	79	53,21	67,35	10,31	19,37	19	79	-0,21
Biologie	20	12,30	61,51	2,92	23,73	0	19	-0,22
Anatomie	79	43,39	54,92	11,63	26,79	0	75	0,06
Med. Psychologie und Soziologie	60	38,43	64,04	7,31	19,02	0	57	-0,45
Gesamtprüfung	318	195,89	61,60	38,61	19,71	79	300	0,08

# 1 Erster Abschnitt der Ärztlichen Prüfung

## 1.1 Schriftlicher Teil

### 1.1.8 Fachergebnisse in Standardwerten nach Hochschulen

#### 1.1.8.1 Herbst 2006

Hochschule	Teilnehmer	nicht bestandene Examen		Physik		Physiologie		Chemie Biochemie Molekularbiologie		Biologie		Anatomie		Psychologie Soziologie		Gesamtprüfung	
				15 Aufgaben		65 Aufgaben		80 Aufgaben		20 Aufgaben		78 Aufgaben		58 Aufgaben		316 Aufgaben	
				Mittelwert	Std. abw.	Mittelwert	Std. abw.	Mittelwert	Std. abw.	Mittelwert	Std. abw.	Mittelwert	Std. abw.	Mittelwert	Std. abw.	Mittelwert	Std. abw.
		abs.	%														
Berlin	270	66	24,4	481	93	478	117	481	112	490	110	493	112	465	117	479	115
Bochum	158	18	11,4	478	99	516	93	519	97	506	94	503	102	520	89	512	97
Bonn	144	17	11,8	527	92	510	93	519	94	503	101	502	104	495	96	510	96
Dresden	206	18	8,7	493	103	501	97	518	95	514	87	511	96	507	90	510	95
Düsseldorf	220	22	10,0	494	93	523	94	531	96	500	101	521	98	531	91	525	95
Erlangen	158	25	15,8	522	87	486	106	502	98	483	94	476	99	521	85	495	96
Essen	107	22	20,6	501	94	476	95	470	92	469	92	462	87	485	103	470	92
Frankfurt	247	43	17,4	509	96	476	107	491	97	515	94	475	98	491	97	485	100
Freiburg	231	14	6,1	552	94	546	85	533	87	531	91	529	98	511	108	537	92
Gießen	152	26	17,1	485	102	470	105	454	105	477	102	473	98	485	103	467	103
Göttingen	222	51	23,0	456	100	478	110	474	111	489	104	475	104	487	99	473	108
Greifswald	138	11	8,0	483	88	499	83	503	82	483	94	510	82	484	88	498	80
Halle	182	22	12,1	498	100	499	80	468	94	514	92	506	84	498	92	493	86
Hamburg	240	41	17,1	474	104	478	102	471	107	481	110	494	96	474	108	477	105
Hannover	320	60	18,8	456	103	484	100	461	100	472	99	471	95	501	95	471	99
Heidelberg	403	29	7,2	532	102	544	95	533	102	550	86	541	97	519	107	541	101
Homburg	159	23	14,5	490	97	488	82	474	90	478	102	476	92	485	97	478	89
Jena	236	43	18,2	487	98	492	99	477	101	468	108	499	98	482	100	485	102
Kiel	144	11	7,6	465	94	502	92	484	95	503	97	554	82	479	91	505	89
Köln	6	6	100,0	385	49	324	74	323	66	360	87	316	61	346	87	308	64
Leipzig	302	20	6,6	513	88	495	85	517	81	506	79	504	86	499	87	506	81
Lübeck	164	22	13,4	488	100	494	104	491	103	462	118	518	102	485	112	495	107
Magdeburg	166	19	11,4	513	91	484	96	508	93	491	86	498	99	474	107	494	96
Mainz	146	11	7,5	491	92	522	84	504	93	522	87	495	92	511	90	508	89
Marburg	287	51	17,8	484	97	473	111	491	114	505	104	479	105	497	108	484	110
München LMU	587	64	10,9	518	96	508	95	516	90	510	95	490	101	508	96	507	94
Münster	150	26	17,3	510	98	507	108	497	110	491	113	501	109	525	92	506	110
Regensburg	136	7	5,1	557	99	547	91	556	80	529	93	535	96	548	90	552	91
Rostock	134	17	12,7	484	99	502	94	516	79	495	103	510	94	471	98	501	90
Tübingen	171	35	20,5	519	105	491	117	489	109	506	102	491	106	524	104	498	112
Ulm	247	24	9,7	498	98	497	87	512	85	475	98	506	90	509	87	504	85
Würzburg	142	17	12,0	525	99	520	98	511	94	516	100	517	109	516	96	519	102
Gesamt <sup>1</sup>	6575	881	13,4	61,8	32,3	74,3	18,0	70,0	19,0	75,7	18,7	65,4	21,1	71,4	16,3	70,0	16,9

Die Rohwerte (Punktzahlen)  $X$  in der Gesamtprüfung und in jedem Fach werden nach folgender Formel in Standardwerte  $Z$  umgerechnet:  $Z = 100 * (X - M) / S + 500$ ,  $M$  ist der arithmetische Mittelwert und  $S$  die Standardabweichung der betreffenden Rohwertverteilung. Durch diese Transformation haben Mittelwerte und Standardabweichungen der Standardwerte für die Gesamtprüfung und für jedes Fach die Werte 500 und 100. Den Standardwerten ist unmittelbar zu entnehmen, ob sie überdurchschnittlich (größer 500) oder unterdurchschnittlich (kleiner 500) sind.

<sup>1</sup>In der letzten Zeile sind an Stelle von Mittelwert und Standardabweichung der Standardwerte der prozentuale Mittelwert der Rohwerte und der prozentuale Variationskoeffizient  $V = 100 * S / M$  eingetragen.

# 1 Erster Abschnitt der Ärztlichen Prüfung

## 1.1 Schriftlicher Teil

### 1.1.8 Fachergebnisse in Standardwerten nach Hochschulen

#### 1.1.8.2 Frühjahr 2007

Hochschule	Teilnehmer	nicht bestandene Examen		Physik		Physiologie		Chemie Biochemie Molekularbiologie		Biologie		Anatomie		Psychologie Soziologie		Gesamtprüfung	
				20 Aufgaben		60 Aufgaben		79 Aufgaben		20 Aufgaben		79 Aufgaben		60 Aufgaben		318 Aufgaben	
				Mittelwert	Std. abw.	Mittelwert	Std. abw.	Mittelwert	Std. abw.	Mittelwert	Std. abw.	Mittelwert	Std. abw.	Mittelwert	Std. abw.	Mittelwert	Std. abw.
Aachen	15	11	73,3	488	109	415	77	389	70	467	103	434	88	490	103	425	78
Berlin	310	73	23,5	514	101	519	103	521	99	512	98	527	99	495	102	520	101
Bochum	57	22	38,6	458	81	461	78	485	69	480	89	435	84	474	99	457	74
Bonn	105	31	29,5	495	88	490	88	484	89	493	83	459	81	477	94	476	81
Dresden	56	16	28,6	465	79	478	79	484	87	485	88	498	86	479	77	481	78
Düsseldorf	99	28	28,3	501	100	501	101	498	95	480	107	491	101	505	102	496	98
Erlangen	142	18	12,7	541	108	540	94	556	92	535	91	551	101	556	85	556	96
Essen	39	15	38,5	448	83	450	69	459	73	464	77	458	77	483	94	454	63
Frankfurt	87	28	32,2	491	101	469	95	481	87	502	95	493	95	475	91	480	90
Freiburg	81	16	19,8	536	98	528	100	522	97	505	97	525	104	504	114	524	103
Gießen	183	55	30,1	507	95	487	100	488	104	503	96	494	90	506	91	494	96
Göttingen	264	58	22,0	492	95	521	101	516	96	514	98	511	95	524	89	517	97
Greifswald	31	9	29,0	469	84	488	73	476	85	470	83	498	86	483	82	482	76
Halle	40	12	30,0	483	80	472	83	455	99	486	89	477	88	473	97	467	87
Hamburg	111	33	29,7	477	87	495	94	495	99	497	91	501	97	480	105	491	95
Hannover	104	49	47,1	449	87	448	77	448	89	464	98	455	79	477	95	449	81
Heidelberg	77	23	29,9	502	98	504	100	498	104	530	93	487	99	506	97	500	100
Homburg	79	35	44,3	489	91	476	76	446	84	444	90	431	72	470	95	448	74
Jena	63	34	54,0	446	83	442	86	433	87	443	93	462	79	460	95	440	82
Kiel	40	19	47,5	475	101	457	111	440	101	466	113	489	90	426	111	451	103
Köln	10	8	80,0	461	90	410	86	390	101	435	67	407	65	437	87	401	81
Leipzig	89	30	33,7	477	71	453	74	474	84	455	82	469	72	460	78	460	66
Lübeck	36	12	33,3	478	77	489	95	477	99	446	79	499	77	464	81	478	77
Magdeburg	31	14	45,2	487	87	434	69	445	82	443	98	460	63	425	88	439	69
Mainz	217	32	14,7	514	100	555	81	528	83	531	96	537	92	521	90	539	87
Marburg	99	49	49,5	445	87	443	92	452	101	461	101	445	91	457	98	441	92
München LMU	143	69	48,3	458	82	451	80	472	77	477	90	448	89	459	93	452	78
Münster	145	29	20,0	535	107	533	109	517	107	519	103	534	111	536	101	534	111
Regensburg	51	18	35,3	508	96	485	83	511	78	494	102	467	91	518	75	493	81
Rostock	45	11	24,4	489	95	493	90	507	93	483	98	524	84	472	107	500	90
Tübingen	177	42	23,7	555	109	526	117	540	123	537	115	528	119	543	110	542	125
Ulm	75	20	26,7	492	91	486	83	503	89	481	98	498	79	506	86	496	84
Würzburg	140	15	10,7	557	106	565	92	557	90	554	90	560	102	554	94	568	97
Gesamt <sup>1 2</sup>	3242	935	28,8	50,3	37,7	64,2	23,1	67,4	19,4	61,5	23,7	54,9	26,8	64,0	19,0	61,6	19,7

Die Rohwerte (Punktzahlen)  $X$  in der Gesamtprüfung und in jedem Fach werden nach folgender Formel in Standardwerte  $Z$  umgerechnet:  $Z = 100 * (X - M) / S + 500$ ,  $M$  ist der arithmetische Mittelwert und  $S$  die Standardabweichung der betreffenden Rohwertverteilung. Durch diese Transformation haben Mittelwerte und Standardabweichungen der Standardwerte für die Gesamtprüfung und für jedes Fach die Werte 500 und 100. Den Standardwerten ist unmittelbar zu entnehmen, ob sie überdurchschnittlich (größer 500) oder unterdurchschnittlich (kleiner 500) sind.

<sup>1</sup>Ein Teilnehmer war zum Zeitpunkt der Prüfung an keiner deutschen Hochschule immatrikuliert.

<sup>2</sup>In der letzten Zeile sind an Stelle von Mittelwert und Standardabweichung der Standardwerte der prozentuale Mittelwert der Rohwerte und der prozentuale Variationskoeffizient  $V = 100 * S/M$  eingetragen.

# 1 Erster Abschnitt der Ärztlichen Prüfung

## 1.2 Mündlicher Teil

### 1.2.1 Teilnehmerzusammensetzung nach Hochschulen

#### 1.2.1.1 Herbst 2006

Hochschule	Teilnehmerzahl	Anzahl der Fachsemester								Studiendauer Erstteiln.	Erstteilnehmer	Wiederholungen				Ausländische Studierende	Frauen			
		4		5		6		>6				erste		zweite			abs.	%		
		abs.	%	abs.	%	abs.	%	abs.	%			abs.	%	abs.	%					
Berlin	249	150	60,2	42	16,9	30	12,0	27	10,8	4,6	216	86,7	26	10,4	7	2,8	19	7,6	145	58,2
Bochum	142	117	82,4	2	1,4	16	11,3	7	4,9	4,4	137	96,5	4	2,8	1	0,7	4	2,8	92	64,8
Bonn	142	106	74,6	0	0,0	20	14,1	16	11,3	4,6	132	93,0	7	4,9	3	2,1	13	9,2	83	58,5
Dresden	193	169	87,6	5	2,6	17	8,8	2	1,0	4,2	184	95,3	7	3,6	2	1,0	6	3,1	117	60,6
Düsseldorf	208	164	78,8	1	0,5	39	18,8	4	1,9	4,4	200	96,2	8	3,8	0	0,0	22	10,6	121	58,2
Erlangen	147	102	69,4	29	19,7	10	6,8	6	4,1	4,4	139	94,6	8	5,4	0	0,0	7	4,8	96	65,3
Essen	102	86	84,3	0	0,0	11	10,8	5	4,9	4,5	102	100,0	0	0,0	0	0,0	5	4,9	57	55,9
Frankfurt	225	178	79,1	2	0,9	32	14,2	13	5,8	4,5	221	98,2	4	1,8	0	0,0	19	8,4	142	63,1
Freiburg	218	203	93,1	1	0,5	12	5,5	2	0,9	4,1	214	98,2	4	1,8	0	0,0	15	6,9	116	53,2
Gießen	149	105	70,5	25	16,8	6	4,0	13	8,7	4,5	135	90,6	13	8,7	1	0,7	11	7,4	90	60,4
Göttingen	190	104	54,7	49	25,8	21	11,1	16	8,4	4,7	181	95,3	9	4,7	0	0,0	5	2,6	109	57,4
Greifswald	138	91	65,9	5	3,6	32	23,2	10	7,2	4,7	130	94,2	8	5,8	0	0,0	3	2,2	82	59,4
Halle	171	131	76,6	1	0,6	32	18,7	7	4,1	4,4	163	95,3	5	2,9	3	1,8	6	3,5	114	66,7
Hamburg	216	176	81,5	1	0,5	26	12,0	13	6,0	4,3	201	93,1	12	5,6	3	1,4	12	5,6	132	61,1
Hannover	281	256	91,1	3	1,1	19	6,8	3	1,1	4,1	277	98,6	3	1,1	1	0,4	16	5,7	170	60,5
Heidelberg	388	342	88,1	4	1,0	37	9,5	5	1,3	4,2	382	98,5	5	1,3	1	0,3	39	10,1	246	63,4
Homburg	149	120	80,5	0	0,0	22	14,8	7	4,7	4,5	143	96,0	5	3,4	1	0,7	12	8,1	91	61,1
Jena	227	198	87,2	0	0,0	29	12,8	0	0,0	4,2	218	96,0	8	3,5	1	0,4	2	0,9	170	74,9
Kiel	140	123	87,9	4	2,9	12	8,6	1	0,7	4,2	138	98,6	1	0,7	1	0,7	10	7,1	90	64,3
Köln	4	0	0,0	0	0,0	0	0,0	4	100,0	11,5	2	50,0	2	50,0	0	0,0	1	25,0	4	100,0
Leipzig	289	258	89,3	5	1,7	25	8,7	1	0,3	4,1	276	95,5	12	4,2	1	0,3	6	2,1	177	61,2
Lübeck	155	138	89,0	0	0,0	11	7,1	6	3,9	4,1	148	95,5	6	3,9	1	0,6	15	9,7	100	64,5
Magdeburg	161	122	75,8	2	1,2	21	13,0	16	9,9	4,6	155	96,3	6	3,7	0	0,0	4	2,5	116	72,0
Mainz	144	87	60,4	32	22,2	19	13,2	6	4,2	4,6	138	95,8	6	4,2	0	0,0	12	8,3	93	64,6
Marburg	274	242	88,3	6	2,2	19	6,9	7	2,6	4,1	259	94,5	13	4,7	2	0,7	26	9,5	173	63,1
München LMU	572	490	85,7	10	1,7	44	7,7	28	4,9	4,2	550	96,2	16	2,8	6	1,0	63	11,0	381	66,6
Münster	130	104	80,0	15	11,5	10	7,7	1	0,8	4,2	125	96,2	5	3,8	0	0,0	5	3,8	73	56,2
Regensburg	133	114	85,7	0	0,0	19	14,3	0	0,0	4,2	128	96,2	4	3,0	1	0,8	5	3,8	78	58,6
Rostock	131	102	77,9	1	0,8	27	20,6	1	0,8	4,4	130	99,2	0	0,0	1	0,8	4	3,1	91	69,5
Tübingen	150	114	76,0	27	18,0	6	4,0	3	2,0	4,3	144	96,0	6	4,0	0	0,0	10	6,7	92	61,3
Ulm	234	202	86,3	5	2,1	26	11,1	1	0,4	4,3	232	99,1	2	0,9	0	0,0	12	5,1	141	60,3
Würzburg	141	109	77,3	15	10,6	11	7,8	6	4,3	4,4	135	95,7	6	4,3	0	0,0	3	2,1	82	58,2
Gesamt	6193	5003	80,8	292	4,7	661	10,7	237	3,8	4,3	5935	95,8	221	3,6	37	0,6	392	6,3	3864	62,4



# 1 Erster Abschnitt der Ärztlichen Prüfung

## 1.2 Mündlicher Teil

### 1.2.1 Teilnehmerzusammensetzung nach Hochschulen

#### 1.2.1.2 Frühjahr 2007

Hochschule	Teilnehmerzahl	Anzahl der Fachsemester						Studiendauer Erstteiln.	Erstteilnehmer	Wiederholungen			Ausländische Studierende		Frauen					
		4		5		6				>6		erste		zweite		abs.	%	abs.	%	
		abs.	%	abs.	%	abs.	%			abs.	%	abs.	%	abs.	%					
Aachen	6	0	0,0	0	0,0	0	0,0	6	100,0	16,0	2	33,3	1	16,7	3	50,0	1	16,7	3	50,0
Berlin	287	177	61,7	49	17,1	28	9,8	33	11,5	4,6	257	89,5	21	7,3	9	3,1	37	12,9	189	65,9
Bochum	45	0	0,0	28	62,2	1	2,2	16	35,6	6,0	35	77,8	8	17,8	2	4,4	3	6,7	32	71,1
Bonn	98	0	0,0	63	64,3	1	1,0	34	34,7	5,6	75	76,5	19	19,4	4	4,1	11	11,2	67	68,4
Dresden	54	10	18,5	33	61,1	5	9,3	6	11,1	5,0	40	74,1	14	25,9	0	0,0	2	3,7	39	72,2
Düsseldorf	91	1	1,1	48	52,7	2	2,2	40	44,0	6,0	66	72,5	21	23,1	4	4,4	10	11,0	65	71,4
Erlangen	151	93	61,6	31	20,5	16	10,6	11	7,3	4,4	127	84,1	22	14,6	2	1,3	5	3,3	96	63,6
Essen	24	0	0,0	10	41,7	0	0,0	14	58,3	6,4	13	54,2	8	33,3	3	12,5	0	0,0	13	54,2
Frankfurt	81	2	2,5	54	66,7	1	1,2	24	29,6	5,6	45	55,6	35	43,2	1	1,2	12	14,8	51	63,0
Freiburg	73	5	6,8	57	78,1	1	1,4	10	13,7	5,1	62	84,9	10	13,7	1	1,4	6	8,2	55	75,3
Gießen	162	95	58,6	32	19,8	11	6,8	24	14,8	4,6	139	85,8	17	10,5	6	3,7	18	11,1	88	54,3
Göttingen	230	129	56,1	58	25,2	29	12,6	14	6,1	4,6	212	92,2	14	6,1	4	1,7	15	6,5	140	60,9
Greifswald	25	0	0,0	16	64,0	1	4,0	8	32,0	5,3	18	72,0	6	24,0	1	4,0	0	0,0	19	76,0
Halle	30	0	0,0	21	70,0	0	0,0	9	30,0	5,4	23	76,7	7	23,3	0	0,0	2	6,7	22	73,3
Hamburg	108	0	0,0	77	71,3	0	0,0	31	28,7	5,6	78	72,2	26	24,1	4	3,7	10	9,3	76	70,4
Hannover	72	0	0,0	54	75,0	0	0,0	18	25,0	5,7	57	79,2	12	16,7	3	4,2	13	18,1	38	52,8
Heidelberg	62	5	8,1	36	58,1	4	6,5	17	27,4	5,4	48	77,4	12	19,4	2	3,2	11	17,7	39	62,9
Homburg	57	3	5,3	37	64,9	1	1,8	16	28,1	5,5	46	80,7	8	14,0	3	5,3	12	21,1	28	49,1
Jena	32	1	3,1	22	68,8	0	0,0	9	28,1	5,3	20	62,5	11	34,4	1	3,1	3	9,4	21	65,6
Kiel	35	0	0,0	18	51,4	3	8,6	14	40,0	6,1	29	82,9	6	17,1	0	0,0	7	20,0	17	48,6
Köln	6	0	0,0	0	0,0	0	0,0	6	100,0	9,0	2	33,3	3	50,0	1	16,7	0	0,0	5	83,3
Leipzig	83	3	3,6	62	74,7	3	3,6	15	18,1	5,3	64	77,1	17	20,5	2	2,4	4	4,8	50	60,2
Lübeck	45	0	0,0	26	57,8	2	4,4	17	37,8	6,0	25	55,6	16	35,6	4	8,9	13	28,9	25	55,6
Magdeburg	36	0	0,0	22	61,1	0	0,0	14	38,9	5,5	15	41,7	20	55,6	1	2,8	5	13,9	26	72,2
Mainz	226	97	42,9	69	30,5	27	11,9	33	14,6	4,8	197	87,2	27	11,9	2	0,9	24	10,6	116	51,3
Marburg	83	0	0,0	64	77,1	1	1,2	18	21,7	5,3	47	56,6	32	38,6	4	4,8	18	21,7	52	62,7
München LMU	147	2	1,4	111	75,5	2	1,4	32	21,8	5,3	87	59,2	50	34,0	10	6,8	23	15,6	98	66,7
Münster	126	86	68,3	21	16,7	8	6,3	11	8,7	4,3	111	88,1	10	7,9	5	4,0	6	4,8	58	46,0
Regensburg	51	1	2,0	37	72,5	0	0,0	13	25,5	5,5	45	88,2	6	11,8	0	0,0	7	13,7	35	68,6
Rostock	35	1	2,9	21	60,0	0	0,0	13	37,1	5,6	29	82,9	5	14,3	1	2,9	1	2,9	27	77,1
Tübingen	139	107	77,0	22	15,8	5	3,6	5	3,6	4,4	128	92,1	11	7,9	0	0,0	9	6,5	79	56,8
Ulm	63	1	1,6	46	73,0	1	1,6	15	23,8	5,5	52	82,5	10	15,9	1	1,6	6	9,5	41	65,1
Würzburg	133	102	76,7	22	16,5	2	1,5	7	5,3	4,3	128	96,2	5	3,8	0	0,0	13	9,8	71	53,4
Gesamt	2896	921	31,8	1267	43,8	155	5,4	553	19,1	5,0	2322	80,2	490	16,9	84	2,9	307	10,6	1781	61,5

# 1 Erster Abschnitt der Ärztlichen Prüfung

## 1.2 Mündlicher Teil

### 1.2.2 Notenverteilung

#### 1.2.2.1 Herbst 2006

Notenverteilung		
Note	Anzahl	
	absolut	in Prozent
sehr gut	758	12,2
gut	2061	33,3
befriedigend	1960	31,6
ausreichend	915	14,8
nicht ausreichend	499	8,1
Summe	6193	
Durchschnittsnote	2,73	

#### 1.2.2.2 Frühjahr 2007

Notenverteilung		
Note	Anzahl	
	absolut	in Prozent
sehr gut	202	7,0
gut	730	25,2
befriedigend	923	31,9
ausreichend	625	21,6
nicht ausreichend	416	14,4
Summe	2896	
Durchschnittsnote	3,11	

# 1 Erster Abschnitt der Ärztlichen Prüfung

## 1.2 Mündlicher Teil

### 1.2.3 Prüfungsergebnisse nach Staatsangehörigkeit, Geschlecht, Prüfungswiederholung und Studiendauer

#### 1.2.3.1 Herbst 2006

	Teilnehmer	Durchschnittsnote	Notenverteilung									
			absolut					in Prozent				
			1	2	3	4	5	1	2	3	4	5
Gesamtteilnehmer	6193	2,7	758	2061	1960	915	499	12,2	33,3	31,6	14,8	8,1
Deutsche	5801	2,7	734	1985	1847	819	416	12,7	34,2	31,8	14,1	7,2
ausländische Studierende	392	3,4	24	76	113	96	83	6,1	19,4	28,8	24,5	21,2
weibliche Studierende	3864	2,8	410	1287	1281	580	306	10,6	33,3	33,2	15,0	7,9
männliche Studierende	2329	2,7	348	774	679	335	193	14,9	33,2	29,2	14,4	8,3
Ersteilnehmer	5935	2,7	758	2043	1891	830	413	12,8	34,4	31,9	14,0	7,0
Erstwiederholer	221	3,9	0	16	59	71	75	0,0	7,2	26,7	32,1	33,9
Zweitwiederholer	37	3,9	0	2	10	14	11	0,0	5,4	27,0	37,8	29,7
Ersteilnehmer mit 4 Fachsemestern	4998	2,5	730	1894	1588	594	192	14,6	37,9	31,8	11,9	3,8
Ersteilnehmer mit 5 Fachsemestern	262	3,1	12	65	103	44	38	4,6	24,8	39,3	16,8	14,5
Ersteilnehmer mit 6 Fachsemestern	536	3,6	14	75	170	152	125	2,6	14,0	31,7	28,4	23,3
Ersteilnehmer mit mehr als 6 Fachs.	139	4,0	2	9	30	40	58	1,4	6,5	21,6	28,8	41,7

#### 1.2.3.2 Frühjahr 2007

	Teilnehmer	Durchschnittsnote	Notenverteilung									
			absolut					in Prozent				
			1	2	3	4	5	1	2	3	4	5
Gesamtteilnehmer	2896	3,1	202	730	923	625	416	7,0	25,2	31,9	21,6	14,4
Deutsche	2589	3,0	198	688	834	531	338	7,6	26,6	32,2	20,5	13,1
ausländische Studierende	307	3,6	4	42	89	94	78	1,3	13,7	29,0	30,6	25,4
weibliche Studierende	1781	3,1	93	445	609	387	247	5,2	25,0	34,2	21,7	13,9
männliche Studierende	1115	3,1	109	285	314	238	169	9,8	25,6	28,2	21,3	15,2
Ersteilnehmer	2322	3,0	193	652	735	463	279	8,3	28,1	31,7	19,9	12,0
Erstwiederholer	490	3,6	8	66	166	139	111	1,6	13,5	33,9	28,4	22,7
Zweitwiederholer	84	3,7	1	12	22	23	26	1,2	14,3	26,2	27,4	31,0
Ersteilnehmer mit 4 Fachsemestern	920	2,5	136	360	270	111	43	14,8	39,1	29,3	12,1	4,7
Ersteilnehmer mit 5 Fachsemestern	1052	3,1	53	256	373	245	125	5,0	24,3	35,5	23,3	11,9
Ersteilnehmer mit 6 Fachsemestern	108	3,4	3	21	34	29	21	2,8	19,4	31,5	26,9	19,4
Ersteilnehmer mit mehr als 6 Fachs.	242	4,0	1	15	58	78	90	0,4	6,2	24,0	32,2	37,2

# 1 Erster Abschnitt der Ärztlichen Prüfung

## 1.2 Mündlicher Teil

### 1.2.4 Prüfungsergebnisse der Gesamtteilnehmer nach Hochschulen

#### 1.2.4.1 Herbst 2006

Hochschule	Teilnehmer	Durchschnittsnote	Notenverteilung									
			absolut					in Prozent				
			1	2	3	4	5	1	2	3	4	5
Berlin	249	2,9	26	76	78	36	33	10,4	30,5	31,3	14,5	13,3
Bochum	142	2,3	34	48	48	7	5	23,9	33,8	33,8	4,9	3,5
Bonn	142	3,2	3	36	48	35	20	2,1	25,4	33,8	24,6	14,1
Dresden	193	3,0	2	57	81	37	16	1,0	29,5	42,0	19,2	8,3
Düsseldorf	208	2,8	20	74	66	31	17	9,6	35,6	31,7	14,9	8,2
Erlangen	147	3,2	5	37	52	29	24	3,4	25,2	35,4	19,7	16,3
Essen	102	2,8	10	34	34	15	9	9,8	33,3	33,3	14,7	8,8
Frankfurt	225	3,2	9	50	87	49	30	4,0	22,2	38,7	21,8	13,3
Freiburg	218	2,4	31	97	63	19	8	14,2	44,5	28,9	8,7	3,7
Gießen	149	2,9	12	46	52	25	14	8,1	30,9	34,9	16,8	9,4
Göttingen	190	2,6	27	73	52	21	17	14,2	38,4	27,4	11,1	8,9
Greifswald	138	3,0	7	39	48	36	8	5,1	28,3	34,8	26,1	5,8
Halle	171	2,8	16	51	70	28	6	9,4	29,8	40,9	16,4	3,5
Hamburg	216	2,7	42	67	48	29	30	19,4	31,0	22,2	13,4	13,9
Hannover	281	2,6	31	96	105	41	8	11,0	34,2	37,4	14,6	2,8
Heidelberg	388	2,2	93	166	87	35	7	24,0	42,8	22,4	9,0	1,8
Homburg	149	2,5	38	36	39	27	9	25,5	24,2	26,2	18,1	6,0
Jena	227	2,8	23	74	83	30	17	10,1	32,6	36,6	13,2	7,5
Kiel	140	2,7	15	44	57	20	4	10,7	31,4	40,7	14,3	2,9
Köln	4	4,0	0	0	0	4	0	0,0	0,0	0,0	100,0	0,0
Leipzig	289	2,7	36	91	94	47	21	12,5	31,5	32,5	16,3	7,3
Lübeck	155	2,7	20	60	44	13	18	12,9	38,7	28,4	8,4	11,6
Magdeburg	161	3,2	7	36	62	31	25	4,3	22,4	38,5	19,3	15,5
Mainz	144	3,1	6	44	48	24	22	4,2	30,6	33,3	16,7	15,3
Marburg	274	3,0	23	81	84	57	29	8,4	29,6	30,7	20,8	10,6
München LMU	572	3,0	32	166	194	111	69	5,6	29,0	33,9	19,4	12,1
Münster	130	2,2	41	49	22	14	4	31,5	37,7	16,9	10,8	3,1
Regensburg	133	2,2	41	46	30	9	7	30,8	34,6	22,6	6,8	5,3
Rostock	131	2,7	9	48	49	20	5	6,9	36,6	37,4	15,3	3,8
Tübingen	150	2,3	26	73	37	10	4	17,3	48,7	24,7	6,7	2,7
Ulm	234	2,4	33	111	65	18	7	14,1	47,4	27,8	7,7	3,0
Würzburg	141	2,2	40	55	33	7	6	28,4	39,0	23,4	5,0	4,3
Gesamt	6193	2,7	758	2061	1960	915	499	12,2	33,3	31,6	14,8	8,1

# 1 Erster Abschnitt der Ärztlichen Prüfung

## 1.2 Mündlicher Teil

### 1.2.4 Prüfungsergebnisse der Gesamtteilnehmer nach Hochschulen

#### 1.2.4.2 Frühjahr 2007

Hochschule	Teilnehmer	Durchschnittsnote	Notenverteilung									
			absolut					in Prozent				
			1	2	3	4	5	1	2	3	4	5
Aachen	6	3,8	0	0	3	1	2	0,0	0,0	50,0	16,7	33,3
Berlin	287	3,0	24	84	90	54	35	8,4	29,3	31,4	18,8	12,2
Bochum	45	2,9	2	14	16	11	2	4,4	31,1	35,6	24,4	4,4
Bonn	98	3,8	0	11	22	37	28	0,0	11,2	22,4	37,8	28,6
Dresden	54	3,6	2	3	17	26	6	3,7	5,6	31,5	48,1	11,1
Düsseldorf	91	3,5	2	16	31	23	19	2,2	17,6	34,1	25,3	20,9
Erlangen	151	3,1	10	39	49	30	23	6,6	25,8	32,5	19,9	15,2
Essen	24	3,8	0	2	4	14	4	0,0	8,3	16,7	58,3	16,7
Frankfurt	81	3,5	0	14	27	24	16	0,0	17,3	33,3	29,6	19,8
Freiburg	73	2,8	2	28	29	11	3	2,7	38,4	39,7	15,1	4,1
Gießen	162	3,0	6	53	61	27	15	3,7	32,7	37,7	16,7	9,3
Göttingen	230	2,9	17	72	76	47	18	7,4	31,3	33,0	20,4	7,8
Greifswald	25	3,8	0	3	9	3	10	0,0	12,0	36,0	12,0	40,0
Halle	30	3,5	1	3	9	14	3	3,3	10,0	30,0	46,7	10,0
Hamburg	108	3,1	11	31	25	20	21	10,2	28,7	23,1	18,5	19,4
Hannover	72	3,1	2	18	27	20	5	2,8	25,0	37,5	27,8	6,9
Heidelberg	62	2,8	5	18	24	12	3	8,1	29,0	38,7	19,4	4,8
Homburg	57	3,2	4	11	19	17	6	7,0	19,3	33,3	29,8	10,5
Jena	32	3,5	2	3	9	14	4	6,3	9,4	28,1	43,8	12,5
Kiel	35	3,5	2	4	12	7	10	5,7	11,4	34,3	20,0	28,6
Köln	6	3,7	0	0	3	2	1	0,0	0,0	50,0	33,3	16,7
Leipzig	83	3,5	2	11	33	18	19	2,4	13,3	39,8	21,7	22,9
Lübeck	45	3,3	3	8	16	8	10	6,7	17,8	35,6	17,8	22,2
Magdeburg	36	3,8	0	4	8	16	8	0,0	11,1	22,2	44,4	22,2
Mainz	226	3,1	7	60	85	45	29	3,1	26,5	37,6	19,9	12,8
Marburg	83	3,8	1	13	20	21	28	1,2	15,7	24,1	25,3	33,7
München LMU	147	3,6	3	23	45	36	40	2,0	15,6	30,6	24,5	27,2
Münster	126	2,4	34	45	23	16	8	27,0	35,7	18,3	12,7	6,3
Regensburg	51	3,3	1	9	24	6	11	2,0	17,6	47,1	11,8	21,6
Rostock	35	3,5	0	3	15	13	4	0,0	8,6	42,9	37,1	11,4
Tübingen	139	2,4	26	58	36	12	7	18,7	41,7	25,9	8,6	5,0
Ulm	63	3,0	3	16	27	12	5	4,8	25,4	42,9	19,0	7,9
Würzburg	133	2,4	30	53	29	8	13	22,6	39,8	21,8	6,0	9,8
Gesamt	2896	3,1	202	730	923	625	416	7,0	25,2	31,9	21,6	14,4

# 1 Erster Abschnitt der Ärztlichen Prüfung

## 1.2 Mündlicher Teil

### 1.2.5 Prüfungsergebnisse der Erstteilnehmer mit Mindeststudienzeit nach Hochschulen

#### 1.2.5.1 Herbst 2006

Hochschule	Teilnehmer	Durchschnittsnote	Notenverteilung									
			absolut					in Prozent				
			1	2	3	4	5	1	2	3	4	5
Berlin	148	2,3	26	63	46	10	3	17,6	42,6	31,1	6,8	2,0
Bochum	117	2,1	33	41	38	3	2	28,2	35,0	32,5	2,6	1,7
Bonn	106	2,9	3	36	41	23	3	2,8	34,0	38,7	21,7	2,8
Dresden	169	3,0	2	54	72	32	9	1,2	32,0	42,6	18,9	5,3
Düsseldorf	164	2,5	20	66	56	16	6	12,2	40,2	34,1	9,8	3,7
Erlangen	102	2,9	5	34	38	17	8	4,9	33,3	37,3	16,7	7,8
Essen	86	2,6	9	31	30	13	3	10,5	36,0	34,9	15,1	3,5
Frankfurt	178	3,0	9	46	71	37	15	5,1	25,8	39,9	20,8	8,4
Freiburg	203	2,3	31	95	62	13	2	15,3	46,8	30,5	6,4	1,0
Gießen	105	2,5	12	43	32	16	2	11,4	41,0	30,5	15,2	1,9
Göttingen	104	2,2	21	50	28	4	1	20,2	48,1	26,9	3,8	1,0
Greifswald	89	2,7	6	34	33	13	3	6,7	38,2	37,1	14,6	3,4
Halle	131	2,6	16	46	49	18	2	12,2	35,1	37,4	13,7	1,5
Hamburg	176	2,4	41	66	40	17	12	23,3	37,5	22,7	9,7	6,8
Hannover	256	2,5	31	95	99	29	2	12,1	37,1	38,7	11,3	0,8
Heidelberg	342	2,1	90	155	73	23	1	26,3	45,3	21,3	6,7	0,3
Homburg	119	2,3	34	35	34	14	2	28,6	29,4	28,6	11,8	1,7
Jena	198	2,6	22	68	74	26	8	11,1	34,3	37,4	13,1	4,0
Kiel	123	2,6	15	42	47	17	2	12,2	34,1	38,2	13,8	1,6
Leipzig	258	2,7	35	86	82	41	14	13,6	33,3	31,8	15,9	5,4
Lübeck	138	2,5	20	59	39	12	8	14,5	42,8	28,3	8,7	5,8
Magdeburg	122	2,9	7	35	53	17	10	5,7	28,7	43,4	13,9	8,2
Mainz	87	2,6	6	39	29	11	2	6,9	44,8	33,3	12,6	2,3
Marburg	242	2,8	23	79	75	45	20	9,5	32,6	31,0	18,6	8,3
München LMU	490	2,9	30	157	173	90	40	6,1	32,0	35,3	18,4	8,2
Münster	104	1,9	41	41	15	6	1	39,4	39,4	14,4	5,8	1,0
Regensburg	114	2,0	41	44	24	3	2	36,0	38,6	21,1	2,6	1,8
Rostock	102	2,5	9	47	37	8	1	8,8	46,1	36,3	7,8	1,0
Tübingen	114	2,1	23	64	23	4	0	20,2	56,1	20,2	3,5	0,0
Ulm	202	2,3	33	101	50	13	5	16,3	50,0	24,8	6,4	2,5
Würzburg	109	2,0	36	42	25	3	3	33,0	38,5	22,9	2,8	2,8
Gesamt	4998	2,5	730	1894	1588	594	192	14,6	37,9	31,8	11,9	3,8

# 1 Erster Abschnitt der Ärztlichen Prüfung

## 1.2 Mündlicher Teil

### 1.2.5 Prüfungsergebnisse der Erstteilnehmer mit Mindeststudienzeit nach Hochschulen

#### 1.2.5.2 Frühjahr 2007

Hochschule	Teilnehmer	Durchschnittsnote	Notenverteilung									
			absolut					in Prozent				
			1	2	3	4	5	1	2	3	4	5
Berlin	177	2,7	23	66	49	26	13	13,0	37,3	27,7	14,7	7,3
Dresden	9	3,9	0	0	2	6	1	0,0	0,0	22,2	66,7	11,1
Düsseldorf <sup>1</sup>	1											
Erlangen	93	2,7	9	31	33	16	4	9,7	33,3	35,5	17,2	4,3
Frankfurt	2	3,0	0	1	0	1	0	0,0	50,0	0,0	50,0	0,0
Freiburg	5	2,0	0	5	0	0	0	0,0	100,0	0,0	0,0	0,0
Gießen	95	2,6	6	41	32	13	3	6,3	43,2	33,7	13,7	3,2
Göttingen	129	2,6	11	51	46	20	1	8,5	39,5	35,7	15,5	0,8
Heidelberg	5	2,8	0	1	4	0	0	0,0	20,0	80,0	0,0	0,0
Homburg	3	2,0	1	1	1	0	0	33,3	33,3	33,3	0,0	0,0
Jena <sup>1</sup>	1											
Leipzig	3	3,7	0	0	2	0	1	0,0	0,0	66,7	0,0	33,3
Mainz	97	2,8	4	36	40	13	4	4,1	37,1	41,2	13,4	4,1
München LMU	2	4,5	0	0	0	1	1	0,0	0,0	0,0	50,0	50,0
Münster	86	2,1	29	34	13	5	5	33,7	39,5	15,1	5,8	5,8
Regensburg <sup>1</sup>	1											
Rostock <sup>1</sup>	1											
Tübingen	107	2,2	24	48	26	6	3	22,4	44,9	24,3	5,6	2,8
Ulm <sup>1</sup>	1											
Würzburg	102	2,2	28	44	21	3	6	27,5	43,1	20,6	2,9	5,9
Gesamt	920	2,5	136	360	270	111	43	14,8	39,1	29,3	12,1	4,7

<sup>1</sup>Aus Datenschutzgründen werden Ergebnisse einzelner Teilnehmer nicht angegeben, bei den Berechnungen aber berücksichtigt.

# 1 Erster Abschnitt der Ärztlichen Prüfung

## 1.3 Gesamtprüfung

### 1.3.1 Notenverteilung der bestandenen Prüfungen

#### 1.3.1.1 Herbst 2006

Notenverteilung		
Note	Anzahl	
	absolut	in Prozent
sehr gut	653	11,9
gut	2113	38,4
befriedigend	2176	39,6
ausreichend	555	10,1
Summe	5497	

#### 1.3.1.2 Frühjahr 2007

Notenverteilung		
Note	Anzahl	
	absolut	in Prozent
sehr gut	141	6,0
gut	639	27,1
befriedigend	1161	49,2
ausreichend	420	17,8
Summe	2361	



# 1 Erster Abschnitt der Ärztlichen Prüfung

## 1.3 Gesamtprüfung

### 1.3.2 Zusammenhang zwischen den Noten im schriftlichen und mündlichen Teil aller Prüfungen

#### 1.3.2.1 Herbst 2006

		Note mündlicher Examensteil							Gesamt Anteil <sup>1</sup>	
		fehlt	1	2	3	4	5			
Note schriftlicher Examensteil	fehlt		0	0	2	8	22	32		
	1	0	157	72	10	0	0	239	3,7	
	2	7	424	767	253	31	0	1482	23,1	
	3	16	160	906	885	209	50	2226	34,6	
	4	37	17	307	744	555	165	1825	28,0	
	5	208	0	25	148	237	266	884	10,6	
	Gesamt Anteil <sup>1</sup>	268	758	2077	2042	1040	503	6688		
		11,9	32,5	31,9	16,2	7,5				

#### 1.3.2.2 Frühjahr 2007

		Note mündlicher Examensteil							Gesamt Anteil <sup>1</sup>	
		fehlt	1	2	3	4	5			
Note schriftlicher Examensteil	fehlt		0	0	5	9	34	48		
	1	0	34	10	2	0	0	46	1,4	
	2	2	97	176	56	5	0	336	10,2	
	3	7	53	334	306	102	13	815	24,7	
	4	34	18	215	533	420	134	1354	40,4	
	5	196	0	20	164	312	262	954	23,2	
	Gesamt Anteil <sup>1</sup>	239	202	755	1066	848	443	3553		
		6,2	23,1	32,5	25,7	12,5				

<sup>1</sup>Notenanteile in Prozent, bezogen auf die Fälle, von denen Noten für beide Examensteile vorliegen

# 1 Erster Abschnitt der Ärztlichen Prüfung

## 1.3 Gesamtprüfung

### 1.3.3 Zusammenhang zwischen den Noten im schriftlichen und mündlichen Teil der insgesamt bestanden oder endgültig nicht bestanden Prüfungen

#### 1.3.3.1 Herbst 2006

		Note mündlicher Examensteil							Gesamt Anteil <sup>1</sup>	
		fehlt	1	2	3	4	5			
Note schriftlicher Examensteil	fehlt		0	0	0	0	2	2		
	1	0	157	72	10	0	0	239	4,3	
	2	0	424	767	253	31	0	1475	26,8	
	3	1	160	906	885	209	0	2161	39,2	
	4	0	17	307	744	555	1	1624	29,5	
	5	12	0	0	1	8	6	27	0,3	
	Gesamt Anteil <sup>1</sup>	13	758	2052	1893	803	9	5528		
		13,7	37,2	34,3	14,6	0,1				

#### 1.3.3.2 Frühjahr 2007

		Note mündlicher Examensteil							Gesamt Anteil <sup>1</sup>	
		fehlt	1	2	3	4	5			
Note schriftlicher Examensteil	fehlt		0	0	0	3	8	11		
	1	0	34	10	2	0	0	46	1,9	
	2	0	97	176	56	5	0	334	13,9	
	3	0	53	334	306	102	0	795	33,0	
	4	1	18	215	533	420	2	1189	49,4	
	5	30	0	0	4	23	16	73	1,8	
	Gesamt Anteil <sup>1</sup>	31	202	735	901	553	26	2448		
		8,4	30,5	37,4	22,9	0,7				

<sup>1</sup>Notenanteile in Prozent, bezogen auf die Fälle, von denen Noten für beide Examensteile vorliegen

# 1 Erster Abschnitt der Ärztlichen Prüfung

## 1.3 Gesamtprüfung

### 1.3.4 Notenverteilung der bestandenen Prüfungen nach Hochschulen

#### 1.3.4.1 Herbst 2006

Hochschule	Teilnehmer	Notenverteilung							
		absolut				in Prozent			
		1	2	3	4	1	2	3	4
Berlin	196	23	83	72	18	11,7	42,3	36,7	9,2
Bochum	136	26	50	55	5	19,1	36,8	40,4	3,7
Bonn	118	8	42	53	15	6,8	35,6	44,9	12,7
Dresden	181	6	65	84	26	3,3	35,9	46,4	14,4
Düsseldorf	189	21	85	68	15	11,1	45,0	36,0	7,9
Erlangen	120	7	44	53	16	5,8	36,7	44,2	13,3
Essen	83	5	30	37	11	6,0	36,1	44,6	13,3
Frankfurt	189	9	57	97	26	4,8	30,2	51,3	13,8
Freiburg	213	36	94	73	10	16,9	44,1	34,3	4,7
Gießen	129	9	38	68	14	7,0	29,5	52,7	10,9
Göttingen	169	23	65	65	16	13,6	38,5	38,5	9,5
Greifswald	124	3	45	51	25	2,4	36,3	41,1	20,2
Halle	155	12	54	69	20	7,7	34,8	44,5	12,9
Hamburg	184	28	70	63	23	15,2	38,0	34,2	12,5
Hannover	254	18	92	121	23	7,1	36,2	47,6	9,1
Heidelberg	373	90	168	91	24	24,1	45,0	24,4	6,4
Homburg	131	19	41	49	22	14,5	31,3	37,4	16,8
Jena	192	20	66	93	13	10,4	34,4	48,4	6,8
Kiel	131	12	47	61	11	9,2	35,9	46,6	8,4
Leipzig	269	27	95	113	34	10,0	35,3	42,0	12,6
Lübeck	132	19	59	47	7	14,4	44,7	35,6	5,3
Magdeburg	135	7	44	65	19	5,2	32,6	48,1	14,1
Mainz	121	8	45	54	14	6,6	37,2	44,6	11,6
Marburg	232	17	94	89	32	7,3	40,5	38,4	13,8
München LMU	495	37	181	209	68	7,5	36,6	42,2	13,7
Münster	123	35	49	34	5	28,5	39,8	27,6	4,1
Regensburg	127	38	48	29	12	29,9	37,8	22,8	9,4
Rostock	116	10	47	48	11	8,6	40,5	41,4	9,5
Tübingen	136	22	65	44	5	16,2	47,8	32,4	3,7
Ulm	218	23	105	79	11	10,6	48,2	36,2	5,0
Würzburg	126	35	45	42	4	27,8	35,7	33,3	3,2
Gesamt	5497	653	2113	2176	555	11,9	38,4	39,6	10,1

# 1 Erster Abschnitt der Ärztlichen Prüfung

## 1.3 Gesamtprüfung

### 1.3.4 Notenverteilung der bestandenen Prüfungen nach Hochschulen

#### 1.3.4.2 Frühjahr 2007

Hochschule	Teilnehmer	Notenverteilung							
		absolut				in Prozent			
		1	2	3	4	1	2	3	4
Aachen	3	0	0	3	0	0,0	0,0	100,0	0,0
Berlin	228	20	79	92	37	8,8	34,6	40,4	16,2
Bochum	39	0	6	28	5	0,0	15,4	71,8	12,8
Bonn	66	0	9	32	25	0,0	13,6	48,5	37,9
Dresden	46	1	2	22	21	2,2	4,3	47,8	45,7
Düsseldorf	73	2	17	39	15	2,7	23,3	53,4	20,5
Erlangen	129	11	41	57	20	8,5	31,8	44,2	15,5
Essen	24	0	0	15	9	0,0	0,0	62,5	37,5
Frankfurt	63	1	11	31	20	1,6	17,5	49,2	31,7
Freiburg	67	3	23	32	9	4,5	34,3	47,8	13,4
Gießen	128	2	39	75	12	1,6	30,5	58,6	9,4
Göttingen	202	13	64	95	30	6,4	31,7	47,0	14,9
Greifswald	19	0	3	13	3	0,0	15,8	68,4	15,8
Halle	34	1	2	19	12	2,9	5,9	55,9	35,3
Hamburg	82	2	31	36	13	2,4	37,8	43,9	15,9
Hannover	60	1	8	39	12	1,7	13,3	65,0	20,0
Heidelberg	55	4	15	27	9	7,3	27,3	49,1	16,4
Homburg	48	0	11	26	11	0,0	22,9	54,2	22,9
Jena	31	1	3	17	10	3,2	9,7	54,8	32,3
Kiel	20	2	4	9	5	10,0	20,0	45,0	25,0
Köln	2	0	0	2	0	0,0	0,0	100,0	0,0
Leipzig	60	0	6	38	16	0,0	10,0	63,3	26,7
Lübeck	33	0	9	18	6	0,0	27,3	54,5	18,2
Magdeburg	27	0	0	17	10	0,0	0,0	63,0	37,0
Mainz	186	6	57	94	29	3,2	30,6	50,5	15,6
Marburg	50	1	6	29	14	2,0	12,0	58,0	28,0
München LMU	94	1	14	57	22	1,1	14,9	60,6	23,4
Münster	114	23	40	36	15	20,2	35,1	31,6	13,2
Regensburg	35	1	8	22	4	2,9	22,9	62,9	11,4
Rostock	35	0	5	19	11	0,0	14,3	54,3	31,4
Tübingen	130	23	57	45	5	17,7	43,8	34,6	3,8
Ulm	57	1	13	39	4	1,8	22,8	68,4	7,0
Würzburg	121	21	56	38	6	17,4	46,3	31,4	5,0
Gesamt	2361	141	639	1161	420	6,0	27,1	49,2	17,8

## 2 Zweiter Abschnitt der Ärztlichen Prüfung

### 2.1 Schriftlicher Teil

#### 2.1.1 Teilnehmerzusammensetzung nach Hochschulen

##### 2.1.1.1 Herbst 2006

Hochschule	Teilnehmerzahl	Anzahl der Fachsemester								Studiendauer Erstteiln.	Erstteilnehmer		Wiederholungen		Ausländische Studierende		Frauen			
		12		13		14		>14			abs.	%	abs.	%	abs.	%	abs.	%		
		abs.	%	abs.	%	abs.	%	abs.	%		abs.	%	abs.	%	abs.	%	abs.	%		
Aachen	19	4	21,1	1	5,3	0	0,0	14	73,7	16,2	19	100,0	0	0,0	0	0,0	2	10,5	10	52,6
Berlin	52	3	5,8	8	15,4	4	7,7	37	71,2	17,4	52	100,0	0	0,0	0	0,0	14	26,9	29	55,8
Bochum	29	3	10,3	2	6,9	4	13,8	20	69,0	16,6	29	100,0	0	0,0	0	0,0	1	3,4	12	41,4
Bonn	36	4	11,1	1	2,8	6	16,7	25	69,4	15,9	36	100,0	0	0,0	0	0,0	5	13,9	16	44,4
Dresden	13	7	53,8	0	0,0	4	30,8	2	15,4	13,2	13	100,0	0	0,0	0	0,0	2	15,4	9	69,2
Düsseldorf	40	5	12,5	4	10,0	8	20,0	23	57,5	16,8	40	100,0	0	0,0	0	0,0	3	7,5	21	52,5
Erlangen	17	3	17,6	1	5,9	6	35,3	7	41,2	14,6	17	100,0	0	0,0	0	0,0	1	5,9	12	70,6
Essen	26	5	19,2	2	7,7	6	23,1	13	50,0	17,0	26	100,0	0	0,0	0	0,0	7	26,9	11	42,3
Frankfurt	36	2	5,6	2	5,6	8	22,2	24	66,7	17,4	36	100,0	0	0,0	0	0,0	9	25,0	19	52,8
Freiburg	6	3	50,0	0	0,0	1	16,7	2	33,3	13,5	6	100,0	0	0,0	0	0,0	1	16,7	2	33,3
Gießen	23	3	13,0	2	8,7	6	26,1	12	52,2	15,6	23	100,0	0	0,0	0	0,0	4	17,4	11	47,8
Göttingen	22	4	18,2	2	9,1	1	4,5	15	68,2	16,1	22	100,0	0	0,0	0	0,0	4	18,2	13	59,1
Greifswald	12	0	0,0	0	0,0	6	50,0	6	50,0	16,0	12	100,0	0	0,0	0	0,0	1	8,3	6	50,0
Halle	13	5	38,5	0	0,0	4	30,8	4	30,8	13,9	13	100,0	0	0,0	0	0,0	1	7,7	6	46,2
Hamburg	20	3	15,0	2	10,0	3	15,0	12	60,0	15,2	20	100,0	0	0,0	0	0,0	6	30,0	9	45,0
Hannover	30	6	20,0	1	3,3	9	30,0	14	46,7	15,3	30	100,0	0	0,0	0	0,0	4	13,3	11	36,7
Heidelberg	17	2	11,8	0	0,0	6	35,3	9	52,9	15,5	17	100,0	0	0,0	0	0,0	2	11,8	11	64,7
Homburg	26	3	11,5	1	3,8	11	42,3	11	42,3	16,0	26	100,0	0	0,0	0	0,0	4	15,4	13	50,0
Jena	19	6	31,6	1	5,3	5	26,3	7	36,8	14,5	19	100,0	0	0,0	0	0,0	1	5,3	10	52,6
Kiel	25	6	24,0	1	4,0	6	24,0	12	48,0	15,5	25	100,0	0	0,0	0	0,0	3	12,0	14	56,0
Köln	27	1	3,7	3	11,1	2	7,4	21	77,8	18,1	27	100,0	0	0,0	0	0,0	7	25,9	17	63,0
Leipzig	10	2	20,0	0	0,0	6	60,0	2	20,0	14,0	10	100,0	0	0,0	0	0,0	0	0,0	6	60,0
Lübeck	15	2	13,3	0	0,0	5	33,3	8	53,3	15,9	15	100,0	0	0,0	0	0,0	4	26,7	13	86,7
Magdeburg	7	2	28,6	0	0,0	2	28,6	3	42,9	14,7	7	100,0	0	0,0	0	0,0	0	0,0	3	42,9
Mainz	27	2	7,4	4	14,8	7	25,9	14	51,9	15,9	27	100,0	0	0,0	0	0,0	3	11,1	10	37,0
Mannheim	14	2	14,3	1	7,1	2	14,3	9	64,3	16,0	14	100,0	0	0,0	0	0,0	3	21,4	11	78,6
Marburg	11	0	0,0	1	9,1	3	27,3	7	63,6	15,5	11	100,0	0	0,0	0	0,0	1	9,1	4	36,4
München LMU	9	0	0,0	1	11,1	4	44,4	4	44,4	14,7	9	100,0	0	0,0	0	0,0	0	0,0	3	33,3
München TU	24	5	20,8	4	16,7	8	33,3	7	29,2	14,3	24	100,0	0	0,0	0	0,0	1	4,2	14	58,3
Münster	18	1	5,6	3	16,7	3	16,7	11	61,1	16,6	18	100,0	0	0,0	0	0,0	3	16,7	9	50,0
Regensburg	8	0	0,0	0	0,0	2	25,0	6	75,0	15,6	8	100,0	0	0,0	0	0,0	1	12,5	3	37,5
Rostock	6	0	0,0	2	33,3	0	0,0	4	66,7	15,0	6	100,0	0	0,0	0	0,0	1	16,7	1	16,7
Tübingen	15	3	20,0	1	6,7	4	26,7	7	46,7	15,1	15	100,0	0	0,0	0	0,0	1	6,7	6	40,0
Ulm	21	9	42,9	2	9,5	7	33,3	3	14,3	13,3	21	100,0	0	0,0	0	0,0	0	0,0	11	52,4
Witten/Herdecke	2	1	50,0	1	50,0	0	0,0	0	0,0	12,5	2	100,0	0	0,0	0	0,0	0	0,0	0	0,0
Würzburg	21	3	14,3	4	19,0	2	9,5	12	57,1	15,4	21	100,0	0	0,0	0	0,0	5	23,8	8	38,1
Gesamt	716	110	15,4	58	8,1	161	22,5	387	54,1	15,8	716	100,0	0	0,0	0	0,0	105	14,7	364	50,8

## 2 Zweiter Abschnitt der Ärztlichen Prüfung

### 2.1 Schriftlicher Teil

#### 2.1.1 Teilnehmerzusammensetzung nach Hochschulen

##### 2.1.1.2 Frühjahr 2007

Hochschule	Teilnehmerzahl	Anzahl der Fachsemester								Studiendauer Erstteiln.	Erstteilnehmer		Wiederholungen		Ausländische Studierende		Frauen			
		12		13		14		>14			erste		zweite		Studierende		Frauen			
		abs.	%	abs.	%	abs.	%	abs.	%		abs.	%	abs.	%	abs.	%	abs.	%		
Aachen	66	6	9,1	26	39,4	1	1,5	33	50,0	14,7	64	97,0	2	3,0	0	0,0	8	12,1	43	65,2
Berlin	175	74	42,3	26	14,9	18	10,3	57	32,6	14,1	171	97,7	4	2,3	0	0,0	18	10,3	104	59,4
Bochum	17	1	5,9	5	29,4	2	11,8	9	52,9	15,2	15	88,2	2	11,8	0	0,0	0	0,0	7	41,2
Bonn	84	34	40,5	15	17,9	9	10,7	26	31,0	13,9	81	96,4	3	3,6	0	0,0	12	14,3	42	50,0
Dresden	33	9	27,3	14	42,4	6	18,2	4	12,1	13,2	32	97,0	1	3,0	0	0,0	2	6,1	15	45,5
Düsseldorf	90	39	43,3	17	18,9	7	7,8	27	30,0	13,8	84	93,3	6	6,7	0	0,0	17	18,9	53	58,9
Erlangen	81	40	49,4	20	24,7	8	9,9	13	16,0	13,4	80	98,8	1	1,2	0	0,0	11	13,6	44	54,3
Essen	75	3	4,0	34	45,3	5	6,7	33	44,0	14,4	74	98,7	1	1,3	0	0,0	12	16,0	44	58,7
Frankfurt	102	30	29,4	23	22,5	12	11,8	37	36,3	14,8	95	93,1	7	6,9	0	0,0	15	14,7	58	56,9
Freiburg	27	3	11,1	17	63,0	2	7,4	5	18,5	13,3	27	100,0	0	0,0	0	0,0	3	11,1	15	55,6
Gießen	77	32	41,6	16	20,8	7	9,1	22	28,6	13,6	74	96,1	3	3,9	0	0,0	6	7,8	39	50,6
Göttingen	80	28	35,0	14	17,5	10	12,5	28	35,0	14,6	79	98,8	1	1,3	0	0,0	10	12,5	31	38,8
Greifswald	11	2	18,2	5	45,5	0	0,0	4	36,4	13,5	11	100,0	0	0,0	0	0,0	0	0,0	8	72,7
Halle	27	4	14,8	15	55,6	0	0,0	8	29,6	13,6	27	100,0	0	0,0	0	0,0	5	18,5	15	55,6
Hamburg	71	16	22,5	21	29,6	15	21,1	19	26,8	13,8	69	97,2	2	2,8	0	0,0	8	11,3	46	64,8
Hannover	42	2	4,8	24	57,1	0	0,0	16	38,1	14,3	40	95,2	2	4,8	0	0,0	3	7,1	26	61,9
Heidelberg	44	1	2,3	21	47,7	1	2,3	21	47,7	14,2	44	100,0	0	0,0	0	0,0	8	18,2	25	56,8
Homburg	47	3	6,4	26	55,3	3	6,4	15	31,9	13,8	46	97,9	1	2,1	0	0,0	8	17,0	21	44,7
Jena	27	1	3,7	17	63,0	0	0,0	9	33,3	14,0	27	100,0	0	0,0	0	0,0	2	7,4	15	55,6
Kiel	43	6	14,0	16	37,2	2	4,7	19	44,2	14,8	43	100,0	0	0,0	0	0,0	7	16,3	26	60,5
Köln	88	27	30,7	15	17,0	16	18,2	30	34,1	14,4	85	96,6	3	3,4	0	0,0	18	20,5	56	63,6
Leipzig	53	3	5,7	36	67,9	3	5,7	11	20,8	13,4	53	100,0	0	0,0	0	0,0	6	11,3	28	52,8
Lübeck	44	4	9,1	27	61,4	4	9,1	9	20,5	13,7	44	100,0	0	0,0	0	0,0	5	11,4	27	61,4
Magdeburg	15	2	13,3	7	46,7	1	6,7	5	33,3	14,2	13	86,7	2	13,3	0	0,0	0	0,0	11	73,3
Mainz	97	45	46,4	18	18,6	10	10,3	24	24,7	13,7	94	96,9	3	3,1	0	0,0	1	1,0	49	50,5
Mannheim	29	0	0,0	17	58,6	1	3,4	11	37,9	14,4	28	96,6	1	3,4	0	0,0	9	31,0	18	62,1
Marburg	43	2	4,7	16	37,2	8	18,6	17	39,5	15,4	41	95,3	2	4,7	0	0,0	3	7,0	22	51,2
München LMU	97	42	43,3	23	23,7	8	8,2	24	24,7	13,8	97	100,0	0	0,0	0	0,0	17	17,5	61	62,9
München TU	71	30	42,3	18	25,4	10	14,1	13	18,3	13,5	70	98,6	1	1,4	0	0,0	3	4,2	38	53,5
Münster	86	58	67,4	13	15,1	6	7,0	9	10,5	12,7	84	97,7	2	2,3	0	0,0	8	9,3	43	50,0
Regensburg	31	3	9,7	17	54,8	1	3,2	10	32,3	14,3	31	100,0	0	0,0	0	0,0	6	19,4	15	48,4
Rostock	19	0	0,0	10	52,6	1	5,3	8	42,1	14,3	17	89,5	2	10,5	0	0,0	2	10,5	10	52,6
Tübingen	42	25	59,5	5	11,9	4	9,5	8	19,0	13,9	42	100,0	0	0,0	0	0,0	6	14,3	27	64,3
Ulm	37	3	8,1	24	64,9	1	2,7	9	24,3	13,7	35	94,6	2	5,4	0	0,0	2	5,4	20	54,1
Witten/Herdecke	16	10	62,5	5	31,3	0	0,0	1	6,3	12,5	16	100,0	0	0,0	0	0,0	2	12,5	10	62,5
Würzburg	72	43	59,7	14	19,4	6	8,3	9	12,5	12,8	71	98,6	1	1,4	0	0,0	2	2,8	39	54,2
Gesamt	2059	631	30,6	637	30,9	188	9,1	603	29,3	13,9	2004	97,3	55	2,7	0	0,0	245	11,9	1151	55,9

## 2 Zweiter Abschnitt der Ärztlichen Prüfung

### 2.1 Schriftlicher Teil

#### 2.1.2 Ergebnisübersicht

##### 2.1.2.1 Herbst 2006

Schriftlicher Teil des Zweiten Abschnitts der Ärztlichen Prüfung (320 Aufgaben)										
	Durchschnittl. Prüfungsleistung		Misserfolge		Geforderte Mindestleistung zum Bestehen der Prüfung		Notenverteilung			
	abs.	in %	abs.	in %	abs.	in %	Zutreffend beantwortete Prüfungsfragen	Note	Anzahl	
									abs.	in %
Gesamtteilnehmer	206,28	64,5	70	9,8	172	53,8	283 bis 320	sehr gut	2	0,3
							246 bis 282	gut	36	5,0
							209 bis 245	befriedigend	319	44,6
							172 bis 208	ausreichend	289	40,4
							0 bis 171	nicht ausreichend	70	9,8
							Summe	716		
Referenzgruppe	220,12	68,8	6	5,5			283 bis 320	sehr gut		
							246 bis 282	gut		
							209 bis 245	befriedigend		
							172 bis 208	ausreichend		
							0 bis 171	nicht ausreichend		
							Summe			

##### 2.1.2.2 Frühjahr 2007

Schriftlicher Teil des Zweiten Abschnitts der Ärztlichen Prüfung (318 Aufgaben)										
	Durchschnittl. Prüfungsleistung		Misserfolge		Geforderte Mindestleistung zum Bestehen der Prüfung		Notenverteilung			
	abs.	in %	abs.	in %	abs.	in %	Zutreffend beantwortete Prüfungsfragen	Note	Anzahl	
									abs.	in %
Gesamtteilnehmer	225,69	71,0	178	8,6	189	59,4	286 bis 318	sehr gut	12	0,6
							254 bis 285	gut	298	14,5
							222 bis 253	befriedigend	918	44,6
							189 bis 221	ausreichend	653	31,7
							0 bis 188	nicht ausreichend	178	8,6
							Summe	2059		
Referenzgruppe	241,15	75,8	9	1,4			286 bis 318	sehr gut		
							254 bis 285	gut		
							222 bis 253	befriedigend		
							189 bis 221	ausreichend		
							0 bis 188	nicht ausreichend		
							Summe			

## 2 Zweiter Abschnitt der Ärztlichen Prüfung

### 2.1 Schriftlicher Teil

#### 2.1.3 Verteilung der Rohwerte

##### 2.1.3.1 Herbst 2006

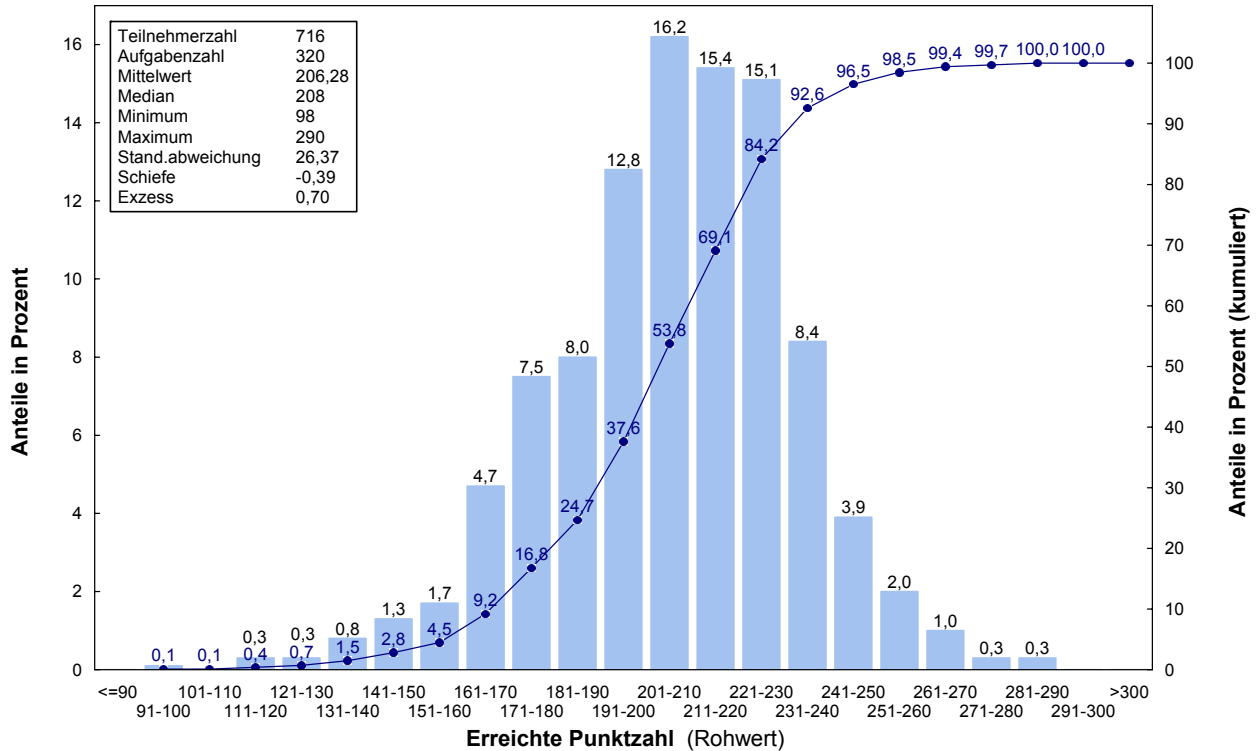

##### 2.1.3.2 Frühjahr 2007

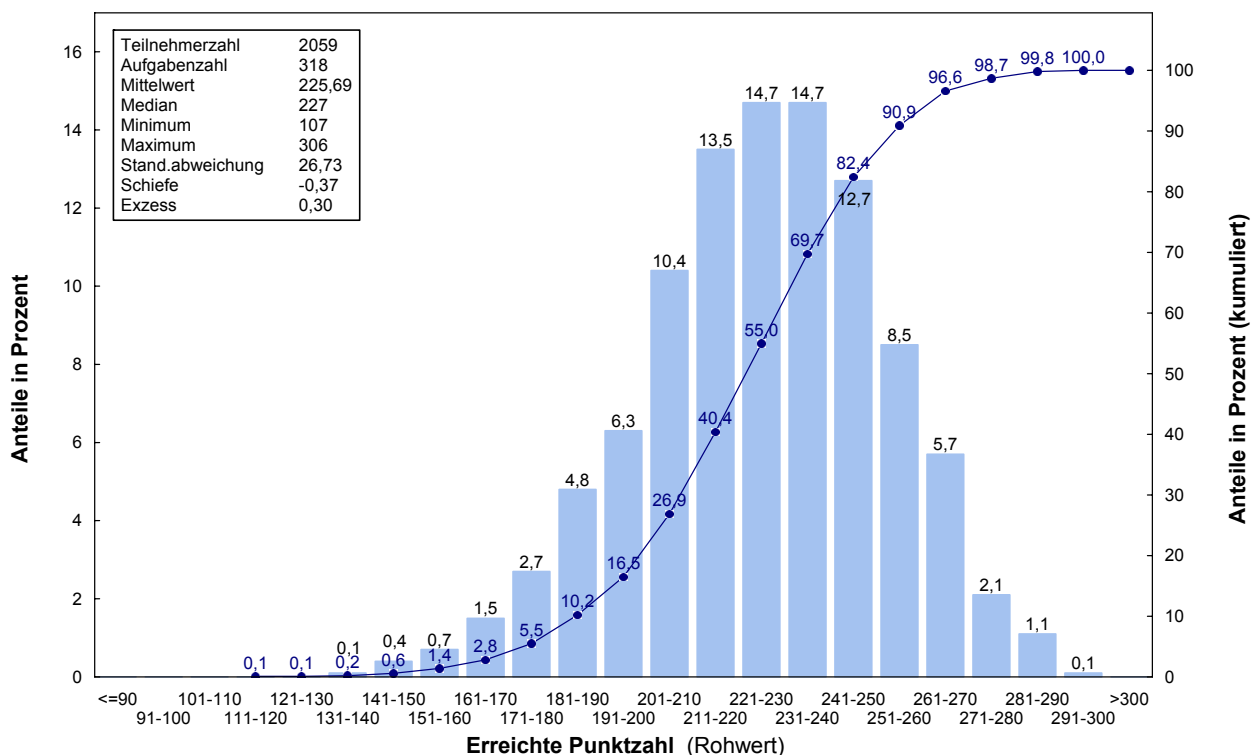



## 2 Zweiter Abschnitt der Ärztlichen Prüfung

### 2.1 Schriftlicher Teil

#### 2.1.4 Prüfungsergebnisse nach Staatsangehörigkeit, Geschlecht, Prüfungswiederholung und Studiendauer

##### 2.1.4.1 Herbst 2006

	Teilnehmer	Durchschnittl. Prüfungsleist.		Standard-abw.	Notenverteilung									
		abs.	in %		absolut					in Prozent				
					1	2	3	4	5	1	2	3	4	5
Gesamtteilnehmer	716	206,3	64,5	26,4	2	36	319	289	70	0,3	5,0	44,6	40,4	9,8
Deutsche	611	208,8	65,3	25,2	2	36	288	238	47	0,3	5,9	47,1	39,0	7,7
ausländische Studierende	105	191,5	59,8	28,1	0	0	31	51	23	0,0	0,0	29,5	48,6	21,9
weibliche Studierende	364	207,9	65,0	25,8	1	18	166	151	28	0,3	4,9	45,6	41,5	7,7
männliche Studierende	352	204,6	64,0	26,9	1	18	153	138	42	0,3	5,1	43,5	39,2	11,9
Ersteilnehmer	716	206,3	64,5	26,4	2	36	319	289	70	0,3	5,0	44,6	40,4	9,8
Erstwiederholer	0	0,0	0,0	0,0	0	0	0	0	0	0,0	0,0	0,0	0,0	0,0
Zweitwiederholer	0	0,0	0,0	0,0	0	0	0	0	0	0,0	0,0	0,0	0,0	0,0
Ersteilnehmer mit 12 Fachsemestern	110	220,1	68,8	29,2	1	16	66	21	6	0,9	14,5	60,0	19,1	5,5
Ersteilnehmer mit 13 Fachsemestern	58	215,7	67,4	26,1	0	5	37	13	3	0,0	8,6	63,8	22,4	5,2
Ersteilnehmer mit 14 Fachsemestern	161	213,0	66,6	21,9	1	10	84	61	5	0,6	6,2	52,2	37,9	3,1
Ersteilnehmer mit mehr als 14 Fachs.	387	198,1	61,9	24,4	0	5	132	194	56	0,0	1,3	34,1	50,1	14,5

##### 2.1.4.2 Frühjahr 2007

	Teilnehmer	Durchschnittl. Prüfungsleist.		Standard-abw.	Notenverteilung									
		abs.	in %		absolut					in Prozent				
					1	2	3	4	5	1	2	3	4	5
Gesamtteilnehmer	2059	225,7	71,0	26,7	12	298	918	653	178	0,6	14,5	44,6	31,7	8,6
Deutsche	1814	227,8	71,6	25,6	11	280	854	550	119	0,6	15,4	47,1	30,3	6,6
ausländische Studierende	245	210,0	66,0	29,5	1	18	64	103	59	0,4	7,3	26,1	42,0	24,1
weibliche Studierende	1151	227,5	71,5	25,1	4	169	554	347	77	0,3	14,7	48,1	30,1	6,7
männliche Studierende	908	223,4	70,3	28,5	8	129	364	306	101	0,9	14,2	40,1	33,7	11,1
Ersteilnehmer	2004	226,8	71,3	26,2	12	298	917	629	148	0,6	14,9	45,8	31,4	7,4
Erstwiederholer	55	186,5	58,6	15,0	0	0	1	24	30	0,0	0,0	1,8	43,6	54,5
Zweitwiederholer	0	0,0	0,0	0,0	0	0	0	0	0	0,0	0,0	0,0	0,0	0,0
Ersteilnehmer mit 12 Fachsemestern	631	241,1	75,8	22,0	8	182	341	91	9	1,3	28,8	54,0	14,4	1,4
Ersteilnehmer mit 13 Fachsemestern	633	230,5	72,5	22,0	4	95	332	186	16	0,6	15,0	52,4	29,4	2,5
Ersteilnehmer mit 14 Fachsemestern	184	217,7	68,4	22,5	0	7	71	86	20	0,0	3,8	38,6	46,7	10,9
Ersteilnehmer mit mehr als 14 Fachs.	556	209,2	65,8	24,9	0	14	173	266	103	0,0	2,5	31,1	47,8	18,5

## 2 Zweiter Abschnitt der Ärztlichen Prüfung

### 2.1 Schriftlicher Teil

#### 2.1.5 Prüfungsergebnisse der Gesamtteilnehmer nach Hochschulen

##### 2.1.5.1 Herbst 2006

Hochschule	Teilnehmer	Durchschnittl. Prüfungsleist.		Standard-abw.	Notenverteilung									
		abs.	in %		absolut					in Prozent				
					1	2	3	4	5	1	2	3	4	5
Aachen	19	195,7	61,2	30,5	0	1	5	10	3	0,0	5,3	26,3	52,6	15,8
Berlin	52	202,9	63,4	27,8	0	4	17	28	3	0,0	7,7	32,7	53,8	5,8
Bochum	29	203,8	63,7	25,8	0	1	12	14	2	0,0	3,4	41,4	48,3	6,9
Bonn	36	208,6	65,2	25,4	0	2	18	12	4	0,0	5,6	50,0	33,3	11,1
Dresden	13	217,6	68,0	35,9	1	0	8	3	1	7,7	0,0	61,5	23,1	7,7
Düsseldorf	40	202,1	63,2	25,0	0	1	18	15	6	0,0	2,5	45,0	37,5	15,0
Erlangen	17	217,0	67,8	25,1	0	3	8	5	1	0,0	17,6	47,1	29,4	5,9
Essen	26	191,0	59,7	34,5	0	0	8	12	6	0,0	0,0	30,8	46,2	23,1
Frankfurt	36	195,6	61,1	28,7	0	1	12	16	7	0,0	2,8	33,3	44,4	19,4
Freiburg	6	216,0	67,5	26,3	0	1	2	3	0	0,0	16,7	33,3	50,0	0,0
Gießen	23	205,3	64,2	26,4	0	1	11	8	3	0,0	4,3	47,8	34,8	13,0
Göttingen	22	200,7	62,7	23,8	0	0	11	8	3	0,0	0,0	50,0	36,4	13,6
Greifswald	12	206,8	64,6	17,2	0	0	5	7	0	0,0	0,0	41,7	58,3	0,0
Halle	13	217,9	68,1	24,1	0	1	9	3	0	0,0	7,7	69,2	23,1	0,0
Hamburg	20	205,1	64,1	17,2	0	0	10	8	2	0,0	0,0	50,0	40,0	10,0
Hannover	30	203,9	63,7	22,8	0	0	14	12	4	0,0	0,0	46,7	40,0	13,3
Heidelberg	17	207,6	64,9	25,6	1	0	6	10	0	5,9	0,0	35,3	58,8	0,0
Homburg	26	213,9	66,8	28,3	0	4	10	11	1	0,0	15,4	38,5	42,3	3,8
Jena	19	212,5	66,4	16,7	0	0	12	7	0	0,0	0,0	63,2	36,8	0,0
Kiel	25	217,7	68,0	21,9	0	2	12	11	0	0,0	8,0	48,0	44,0	0,0
Köln	27	207,9	65,0	23,6	0	0	14	10	3	0,0	0,0	51,9	37,0	11,1
Leipzig	10	216,6	67,7	26,6	0	2	5	3	0	0,0	20,0	50,0	30,0	0,0
Lübeck	15	214,9	67,2	18,3	0	0	10	5	0	0,0	0,0	66,7	33,3	0,0
Magdeburg	7	215,0	67,2	34,0	0	0	5	0	2	0,0	0,0	71,4	0,0	28,6
Mainz	27	206,8	64,6	29,2	0	3	14	5	5	0,0	11,1	51,9	18,5	18,5
Mannheim	14	205,1	64,1	23,1	0	0	6	6	2	0,0	0,0	42,9	42,9	14,3
Marburg	11	192,8	60,3	36,2	0	0	4	4	3	0,0	0,0	36,4	36,4	27,3
München LMU	9	224,2	70,1	15,4	0	1	7	1	0	0,0	11,1	77,8	11,1	0,0
München TU	24	211,0	65,9	26,9	0	3	10	10	1	0,0	12,5	41,7	41,7	4,2
Münster	18	197,3	61,7	24,6	0	0	7	9	2	0,0	0,0	38,9	50,0	11,1
Regensburg	8	210,3	65,7	22,6	0	1	2	5	0	0,0	12,5	25,0	62,5	0,0
Rostock	6	186,3	58,2	19,9	0	0	0	4	2	0,0	0,0	0,0	66,7	33,3
Tübingen	15	207,7	64,9	18,7	0	1	5	9	0	0,0	6,7	33,3	60,0	0,0
Ulm	21	206,6	64,6	28,2	0	2	8	9	2	0,0	9,5	38,1	42,9	9,5
Witten/Herdecke	2	245,0	76,6	11,3	0	1	1	0	0	0,0	50,0	50,0	0,0	0,0
Würzburg	21	209,4	65,4	23,6	0	0	13	6	2	0,0	0,0	61,9	28,6	9,5
Gesamt	716	206,3	64,5	26,4	2	36	319	289	70	0,3	5,0	44,6	40,4	9,8

## 2 Zweiter Abschnitt der Ärztlichen Prüfung

### 2.1 Schriftlicher Teil

#### 2.1.5 Prüfungsergebnisse der Gesamteilnehmer nach Hochschulen

##### 2.1.5.2 Frühjahr 2007

Hochschule	Teilnehmer	Durchschnittl. Prüfungsleist.		Standardabw.	Notenverteilung									
		abs.	in %		absolut					in Prozent				
					1	2	3	4	5	1	2	3	4	5
Aachen	66	218,2	68,6	29,4	0	6	30	19	11	0,0	9,1	45,5	28,8	16,7
Berlin	175	229,1	72,0	23,7	0	25	93	47	10	0,0	14,3	53,1	26,9	5,7
Bochum	17	213,4	67,1	24,3	0	0	7	7	3	0,0	0,0	41,2	41,2	17,6
Bonn	84	229,2	72,1	24,3	0	17	31	32	4	0,0	20,2	36,9	38,1	4,8
Dresden	33	223,6	70,3	21,0	0	2	17	12	2	0,0	6,1	51,5	36,4	6,1
Düsseldorf	90	227,3	71,5	27,7	1	18	39	22	10	1,1	20,0	43,3	24,4	11,1
Erlangen	81	232,5	73,1	27,9	0	18	37	19	7	0,0	22,2	45,7	23,5	8,6
Essen	75	219,4	69,0	30,1	1	10	23	33	8	1,3	13,3	30,7	44,0	10,7
Frankfurt	102	215,1	67,7	27,7	0	6	39	40	17	0,0	5,9	38,2	39,2	16,7
Freiburg	27	227,0	71,4	27,7	2	1	11	12	1	7,4	3,7	40,7	44,4	3,7
Gießen	77	227,6	71,6	28,1	0	10	39	22	6	0,0	13,0	50,6	28,6	7,8
Göttingen	80	218,1	68,6	29,3	0	9	30	27	14	0,0	11,3	37,5	33,8	17,5
Greifswald	11	232,0	73,0	12,7	0	0	9	2	0	0,0	0,0	81,8	18,2	0,0
Halle	27	212,9	67,0	31,9	0	2	10	10	5	0,0	7,4	37,0	37,0	18,5
Hamburg	71	224,2	70,5	23,7	0	9	31	25	6	0,0	12,7	43,7	35,2	8,5
Hannover	42	211,4	66,5	23,1	0	4	7	25	6	0,0	9,5	16,7	59,5	14,3
Heidelberg	44	222,9	70,1	23,7	0	4	23	14	3	0,0	9,1	52,3	31,8	6,8
Homburg	47	224,2	70,5	26,8	0	8	18	15	6	0,0	17,0	38,3	31,9	12,8
Jena	27	210,3	66,1	20,6	0	0	9	15	3	0,0	0,0	33,3	55,6	11,1
Kiel	43	221,0	69,5	23,1	0	4	16	20	3	0,0	9,3	37,2	46,5	7,0
Köln	88	222,7	70,0	26,2	1	7	41	32	7	1,1	8,0	46,6	36,4	8,0
Leipzig	53	221,1	69,5	18,8	0	2	26	22	3	0,0	3,8	49,1	41,5	5,7
Lübeck	44	227,0	71,4	23,1	0	5	22	15	2	0,0	11,4	50,0	34,1	4,5
Magdeburg	15	216,9	68,2	20,8	0	0	6	8	1	0,0	0,0	40,0	53,3	6,7
Mainz	97	233,6	73,5	25,4	1	23	46	21	6	1,0	23,7	47,4	21,6	6,2
Mannheim	29	221,3	69,6	22,2	0	3	11	13	2	0,0	10,3	37,9	44,8	6,9
Marburg	43	214,4	67,4	29,1	1	3	12	20	7	2,3	7,0	27,9	46,5	16,3
München LMU	97	235,0	73,9	28,5	1	26	45	22	3	1,0	26,8	46,4	22,7	3,1
München TU	71	228,4	71,8	26,7	0	11	40	14	6	0,0	15,5	56,3	19,7	8,5
Münster	86	238,6	75,0	24,7	2	22	47	11	4	2,3	25,6	54,7	12,8	4,7
Regensburg	31	230,6	72,5	29,9	1	5	14	10	1	3,2	16,1	45,2	32,3	3,2
Rostock	19	214,8	67,5	24,8	0	0	10	5	4	0,0	0,0	52,6	26,3	21,1
Tübingen	42	228,1	71,7	26,2	0	10	17	11	4	0,0	23,8	40,5	26,2	9,5
Ulm	37	224,0	70,4	19,9	0	4	18	14	1	0,0	10,8	48,6	37,8	2,7
Witten/Herdecke	16	245,4	77,2	24,6	0	7	6	3	0	0,0	43,8	37,5	18,8	0,0
Würzburg	72	238,0	74,8	24,1	1	17	38	14	2	1,4	23,6	52,8	19,4	2,8
Gesamt	2059	225,7	71,0	26,7	12	298	918	653	178	0,6	14,5	44,6	31,7	8,6

## 2 Zweiter Abschnitt der Ärztlichen Prüfung

### 2.1 Schriftlicher Teil

#### 2.1.5 Prüfungsergebnisse der Gesamtteilnehmer nach Hochschulen

##### 2.1.5.3 Grafische Darstellung der Standardwerte, Prüfungstermine Herbst 2006 und Frühjahr 2007 zusammengefasst

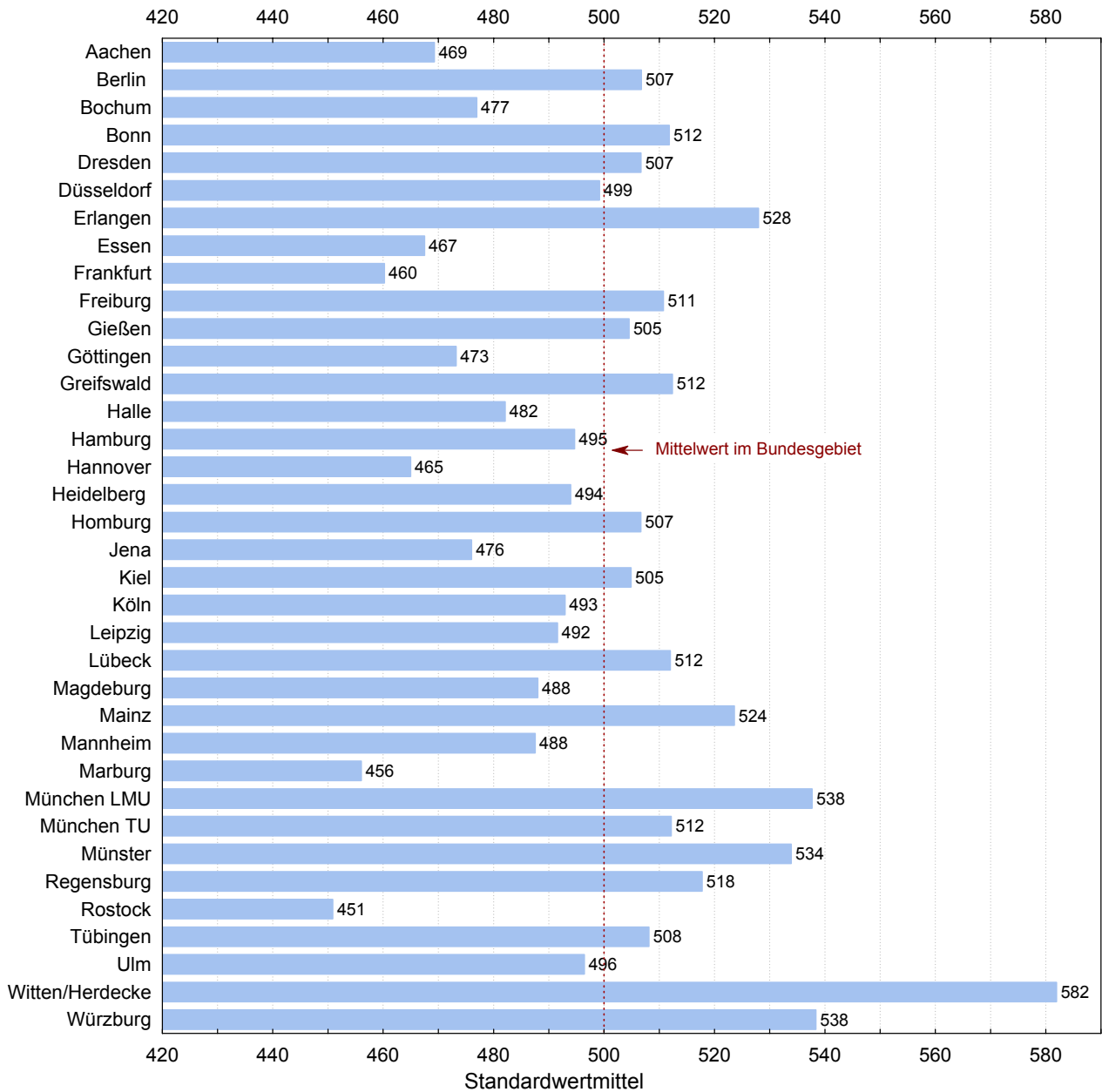

## 2 Zweiter Abschnitt der Ärztlichen Prüfung

### 2.1 Schriftlicher Teil

#### 2.1.6 Prüfungsergebnisse der Referenzgruppe nach Hochschulen

##### 2.1.6.1 Herbst 2006

Hochschule	Teilnehmer	Durchschnittl. Prüfungsleist.		Standard-abw.	Notenverteilung									
		abs.	in %		absolut					in Prozent				
					1	2	3	4	5	1	2	3	4	5
Aachen	4	204,3	63,8	32,5	0	0	2	2	0	0,0	0,0	50,0	50,0	0,0
Berlin	3	235,7	73,6	25,1	0	1	1	1	0	0,0	33,3	33,3	33,3	0,0
Bochum	3	228,3	71,4	12,7	0	0	3	0	0	0,0	0,0	100,0	0,0	0,0
Bonn	4	237,3	74,1	20,5	0	2	2	0	0	0,0	50,0	50,0	0,0	0,0
Dresden	7	212,9	66,5	40,0	0	0	5	1	1	0,0	0,0	71,4	14,3	14,3
Düsseldorf	5	196,0	61,3	34,7	0	0	3	1	1	0,0	0,0	60,0	20,0	20,0
Erlangen	3	200,7	62,7	29,0	0	0	1	1	1	0,0	0,0	33,3	33,3	33,3
Essen	5	192,2	60,1	45,6	0	0	3	1	1	0,0	0,0	60,0	20,0	20,0
Frankfurt	2	241,0	75,3	21,2	0	1	1	0	0	0,0	50,0	50,0	0,0	0,0
Freiburg	3	237,0	74,1	15,6	0	1	2	0	0	0,0	33,3	66,7	0,0	0,0
Gießen	3	204,7	64,0	12,3	0	0	1	2	0	0,0	0,0	33,3	66,7	0,0
Göttingen	4	198,3	62,0	40,1	0	0	3	0	1	0,0	0,0	75,0	0,0	25,0
Halle	5	238,4	74,5	10,5	0	1	4	0	0	0,0	20,0	80,0	0,0	0,0
Hamburg	3	218,0	68,1	7,0	0	0	3	0	0	0,0	0,0	100,0	0,0	0,0
Hannover	6	225,8	70,6	14,4	0	0	5	1	0	0,0	0,0	83,3	16,7	0,0
Heidelberg	2	227,5	71,1	78,5	1	0	0	1	0	50,0	0,0	0,0	50,0	0,0
Homburg	3	236,0	73,8	25,5	0	1	2	0	0	0,0	33,3	66,7	0,0	0,0
Jena	6	217,3	67,9	19,3	0	0	4	2	0	0,0	0,0	66,7	33,3	0,0
Kiel	6	230,8	72,1	30,5	0	2	2	2	0	0,0	33,3	33,3	33,3	0,0
Köln <sup>1</sup>	1													
Leipzig	2	242,5	75,8	37,5	0	1	1	0	0	0,0	50,0	50,0	0,0	0,0
Lübeck	2	220,0	68,8	33,9	0	0	1	1	0	0,0	0,0	50,0	50,0	0,0
Magdeburg	2	234,0	73,1	8,5	0	0	2	0	0	0,0	0,0	100,0	0,0	0,0
Mainz	2	218,0	68,1	11,3	0	0	2	0	0	0,0	0,0	100,0	0,0	0,0
Mannheim	2	214,5	67,0	34,6	0	0	1	1	0	0,0	0,0	50,0	50,0	0,0
München TU	5	237,2	74,1	15,5	0	3	2	0	0	0,0	60,0	40,0	0,0	0,0
Münster <sup>1</sup>	1													
Tübingen	3	212,7	66,5	19,7	0	0	2	1	0	0,0	0,0	66,7	33,3	0,0
Ulm	9	210,7	65,8	35,7	0	2	3	3	1	0,0	22,2	33,3	33,3	11,1
Witten/Herdecke <sup>1</sup>	1													
Würzburg	3	235,0	73,4	8,2	0	0	3	0	0	0,0	0,0	100,0	0,0	0,0
Gesamt	110	220,1	68,8	29,2	1	16	66	21	6	0,9	14,5	60,0	19,1	5,5

<sup>1</sup>Aus Datenschutzgründen werden Ergebnisse einzelner Teilnehmer nicht angegeben, bei den Berechnungen aber berücksichtigt.

## 2 Zweiter Abschnitt der Ärztlichen Prüfung

### 2.1 Schriftlicher Teil

#### 2.1.6 Prüfungsergebnisse der Referenzgruppe nach Hochschulen

##### 2.1.6.2 Frühjahr 2007

Hochschule	Teilnehmer	Durchschnittl. Prüfungsleist.		Standardabw.	Notenverteilung									
		abs.	in %		absolut					in Prozent				
					1	2	3	4	5	1	2	3	4	5
Aachen	6	233,8	73,5	22,4	0	1	4	1	0	0,0	16,7	66,7	16,7	0,0
Berlin	74	242,0	76,1	18,8	0	20	44	10	0	0,0	27,0	59,5	13,5	0,0
Bochum <sup>1</sup>	1													
Bonn	34	242,8	76,3	22,7	0	14	13	6	1	0,0	41,2	38,2	17,6	2,9
Dresden	9	228,6	71,9	27,9	0	2	4	2	1	0,0	22,2	44,4	22,2	11,1
Düsseldorf	39	245,4	77,2	17,9	1	15	19	4	0	2,6	38,5	48,7	10,3	0,0
Erlangen	40	241,8	76,0	24,0	0	13	19	7	1	0,0	32,5	47,5	17,5	2,5
Essen	3	235,0	73,9	28,8	0	1	1	1	0	0,0	33,3	33,3	33,3	0,0
Frankfurt	30	231,7	72,9	22,0	0	5	14	10	1	0,0	16,7	46,7	33,3	3,3
Freiburg	3	229,0	72,0	23,3	0	0	2	1	0	0,0	0,0	66,7	33,3	0,0
Gießen	32	247,2	77,7	14,6	0	8	24	0	0	0,0	25,0	75,0	0,0	0,0
Göttingen	28	239,6	75,3	20,7	0	8	15	5	0	0,0	28,6	53,6	17,9	0,0
Greifswald	2	240,5	75,6	2,1	0	0	2	0	0	0,0	0,0	100,0	0,0	0,0
Halle	4	187,8	59,0	55,6	0	0	1	1	2	0,0	0,0	25,0	25,0	50,0
Hamburg	16	241,4	75,9	19,3	0	6	7	3	0	0,0	37,5	43,8	18,8	0,0
Hannover	2	221,0	69,5	26,9	0	0	1	1	0	0,0	0,0	50,0	50,0	0,0
Heidelberg <sup>1</sup>	1													
Homburg	3	205,3	64,6	8,5	0	0	0	3	0	0,0	0,0	0,0	100,0	0,0
Jena <sup>1</sup>	1													
Kiel	6	242,5	76,3	20,8	0	3	2	1	0	0,0	50,0	33,3	16,7	0,0
Köln	27	233,6	73,5	24,7	1	2	16	7	1	3,7	7,4	59,3	25,9	3,7
Leipzig	3	196,0	61,6	26,9	0	0	1	1	1	0,0	0,0	33,3	33,3	33,3
Lübeck	4	241,8	76,0	34,1	0	1	2	1	0	0,0	25,0	50,0	25,0	0,0
Magdeburg	2	235,0	73,9	18,4	0	0	2	0	0	0,0	0,0	100,0	0,0	0,0
Mainz	45	245,0	77,0	18,4	1	14	27	3	0	2,2	31,1	60,0	6,7	0,0
Marburg	2	234,5	73,7	24,7	0	0	1	1	0	0,0	0,0	50,0	50,0	0,0
München LMU	42	248,1	78,0	22,0	1	18	19	4	0	2,4	42,9	45,2	9,5	0,0
München TU	30	237,3	74,6	19,2	0	4	22	4	0	0,0	13,3	73,3	13,3	0,0
Münster	58	246,4	77,5	20,2	2	21	31	4	0	3,4	36,2	53,4	6,9	0,0
Regensburg	3	266,0	83,6	26,9	1	1	1	0	0	33,3	33,3	33,3	0,0	0,0
Tübingen	25	240,3	75,6	21,0	0	9	14	1	1	0,0	36,0	56,0	4,0	4,0
Ulm	3	221,3	69,6	7,1	0	0	1	2	0	0,0	0,0	33,3	66,7	0,0
Witten/Herdecke	10	245,3	77,1	27,5	0	5	3	2	0	0,0	50,0	30,0	20,0	0,0
Würzburg	43	243,5	76,6	19,6	1	11	26	5	0	2,3	25,6	60,5	11,6	0,0
Gesamt	631	241,1	75,8	22,0	8	182	341	91	9	1,3	28,8	54,0	14,4	1,4

<sup>1</sup>Aus Datenschutzgründen werden Ergebnisse einzelner Teilnehmer nicht angegeben, bei den Berechnungen aber berücksichtigt.

## 2 Zweiter Abschnitt der Ärztlichen Prüfung

### 2.1 Schriftlicher Teil

#### 2.1.7 Ergebnisse in den Aufgabengruppen in Standardwerten nach Hochschulen

##### 2.1.7.1 Herbst 2006

Hochschule	Teilnehmer	nicht bestandene Examen		Einzelaufgaben		Fallstudien		Gesamtprüfung	
		abs.	%	150 Aufgaben		170 Aufgaben		320 Aufgaben	
				Mittelwert	Std. abw.	Mittelwert	Std. abw.	Mittelwert	Std. abw.
Aachen	19	3	15,8	462	116	461	110	460	116
Berlin	52	3	5,8	481	101	495	109	487	105
Bochum	29	2	6,9	489	90	494	108	491	98
Bonn	36	4	11,1	506	93	510	96	509	96
Dresden	13	1	7,7	535	133	547	133	543	136
Düsseldorf	40	6	15,0	478	105	492	83	484	95
Erlangen	17	1	5,9	544	98	533	96	540	95
Essen	26	6	23,1	452	120	438	135	442	131
Frankfurt	36	7	19,4	458	110	465	109	459	109
Freiburg	6	0	0,0	535	97	535	97	537	100
Gießen	23	3	13,0	504	91	489	111	496	100
Göttingen	22	3	13,6	476	92	484	93	479	90
Greifswald	12	0	0,0	499	67	505	61	502	65
Halle	13	0	0,0	536	98	548	79	544	92
Hamburg	20	2	10,0	489	67	503	73	496	65
Hannover	30	4	13,3	498	90	484	91	491	86
Heidelberg	17	0	0,0	506	87	504	106	505	97
Homburg	26	1	3,8	533	93	522	116	529	107
Jena	19	0	0,0	544	83	502	50	524	63
Kiel	25	0	0,0	542	84	540	81	543	83
Köln	27	3	11,1	506	97	506	83	506	90
Leipzig	10	0	0,0	518	84	555	118	539	101
Lübeck	15	0	0,0	548	71	514	73	533	69
Magdeburg	7	2	28,6	529	118	534	134	533	129
Mainz	27	5	18,5	499	119	505	107	502	111
Mannheim	14	2	14,3	489	80	503	93	496	88
Marburg	11	3	27,3	451	148	453	116	449	137
München LMU	9	0	0,0	567	65	561	60	568	58
München TU	24	1	4,2	528	100	506	97	518	102
Münster	18	2	11,1	466	93	470	97	466	93
Regensburg	8	0	0,0	509	88	520	81	515	86
Rostock	6	2	33,3	401	106	456	58	424	75
Tübingen	15	0	0,0	501	65	509	82	505	71
Ulm	21	2	9,5	498	110	504	101	501	107
Witten/Herdecke	2	0	0,0	606	31	672	50	647	43
Würzburg	21	2	9,5	529	89	494	93	512	90
Gesamt <sup>1</sup>	716	70	9,8	67,6	13,6	61,7	13,4	64,5	12,8

Die Rohwerte (Punktzahlen)  $X$  in der Gesamtprüfung und in jedem Fach werden nach folgender Formel in Standardwerte  $Z$  umgerechnet:  $Z = 100 * (X - M) / S + 500$ ,  $M$  ist der arithmetische Mittelwert und  $S$  die Standardabweichung der betreffenden Rohwertverteilung. Durch diese Transformation haben Mittelwerte und Standardabweichungen der Standardwerte für die Gesamtprüfung und für jedes Fach die Werte 500 und 100. Den Standardwerten ist unmittelbar zu entnehmen, ob sie überdurchschnittlich (größer 500) oder unterdurchschnittlich (kleiner 500) sind.

<sup>1</sup>In der letzten Zeile sind an Stelle von Mittelwert und Standardabweichung der Standardwerte der prozentuale Mittelwert der Rohwerte und der prozentuale Variationskoeffizient  $V = 100 * S/M$  eingetragen.

## 2 Zweiter Abschnitt der Ärztlichen Prüfung

### 2.1 Schriftlicher Teil

#### 2.1.7 Ergebnisse in den Aufgabengruppen in Standardwerten nach Hochschulen

##### 2.1.7.2 Frühjahr 2007

Hochschule	Teilnehmer	nicht bestandene Examen		Einzelaufgaben		Fallstudien		Gesamtprüfung	
		abs.	%	140 Aufgaben		178 Aufgaben		318 Aufgaben	
				Mittelwert	Std. abw.	Mittelwert	Std. abw.	Mittelwert	Std. abw.
Aachen	66	11	16,7	475	110	471	108	472	110
Berlin	175	10	5,7	514	85	511	92	513	89
Bochum	17	3	17,6	455	102	456	86	454	91
Bonn	84	4	4,8	509	93	516	90	513	91
Dresden	33	2	6,1	495	79	491	82	492	78
Düsseldorf	90	10	11,1	499	112	510	99	506	104
Erlangen	81	7	8,6	522	104	526	104	525	104
Essen	75	8	10,7	475	117	479	108	476	112
Frankfurt	102	17	16,7	462	106	462	102	461	104
Freiburg	27	1	3,7	500	104	508	102	505	104
Gießen	77	6	7,8	509	105	506	105	507	105
Göttingen	80	14	17,5	472	108	473	109	472	110
Greifswald	11	0	0,0	509	44	533	56	524	47
Halle	27	5	18,5	457	127	451	113	452	119
Hamburg	71	6	8,5	500	84	491	93	494	89
Hannover	42	6	14,3	450	95	447	81	446	86
Heidelberg	44	3	6,8	493	92	488	89	490	89
Homburg	47	6	12,8	502	94	490	106	494	100
Jena	27	3	11,1	452	83	440	75	443	77
Kiel	43	3	7,0	482	92	484	82	483	86
Köln	88	7	8,0	489	100	489	98	489	98
Leipzig	53	3	5,7	486	70	481	74	483	70
Lübeck	44	2	4,5	501	92	507	83	505	86
Magdeburg	15	1	6,7	468	81	468	81	467	78
Mainz	97	6	6,2	523	97	532	93	530	95
Mannheim	29	2	6,9	483	78	485	88	484	83
Marburg	43	7	16,3	462	110	457	105	458	109
München LMU	97	3	3,1	532	101	535	109	535	107
München TU	71	6	8,5	508	97	511	102	510	100
Münster	86	4	4,7	553	91	542	93	548	92
Regensburg	31	1	3,2	524	107	513	114	519	112
Rostock	19	4	21,1	449	95	469	91	459	93
Tübingen	42	4	9,5	513	99	506	97	509	98
Ulm	37	1	2,7	489	82	497	77	494	74
Witten/Herdecke	16	0	0,0	571	82	572	100	574	92
Würzburg	72	2	2,8	545	78	544	97	546	90
Gesamt <sup>1</sup>	2059	178	8,6	73,4	11,1	69,0	13,2	71,0	11,8

Die Rohwerte (Punktzahlen)  $X$  in der Gesamtprüfung und in jedem Fach werden nach folgender Formel in Standardwerte  $Z$  umgerechnet:  $Z = 100 * (X - M) / S + 500$ ,  $M$  ist der arithmetische Mittelwert und  $S$  die Standardabweichung der betreffenden Rohwertverteilung. Durch diese Transformation haben Mittelwerte und Standardabweichungen der Standardwerte für die Gesamtprüfung und für jedes Fach die Werte 500 und 100. Den Standardwerten ist unmittelbar zu entnehmen, ob sie überdurchschnittlich (größer 500) oder unterdurchschnittlich (kleiner 500) sind.

<sup>1</sup>In der letzten Zeile sind an Stelle von Mittelwert und Standardabweichung der Standardwerte der prozentuale Mittelwert der Rohwerte und der prozentuale Variationskoeffizient  $V = 100 * S/M$  eingetragen.



## 2 Zweiter Abschnitt der Ärztlichen Prüfung

### 2.2 Mündlicher Teil

#### 2.2.1 Teilnehmerzusammensetzung nach Hochschulen

##### 2.2.1.1 Herbst 2006

Hochschule	Teilnehmerzahl	Anzahl der Fachsemester								Studiendauer Erstteiln.	Erstteilnehmer	Wiederholungen				Ausländische Studierende	Frauen			
		12		13		14		>14				erste		zweite			abs.	%		
		abs.	%	abs.	%	abs.	%	abs.	%			abs.	%	abs.	%					
Aachen	18	4	22,2	1	5,6	0	0,0	13	72,2	16,2	18	100,0	0	0,0	0	0,0	1	5,6	9	50,0
Berlin	52	3	5,8	7	13,5	4	7,7	38	73,1	17,5	52	100,0	0	0,0	0	0,0	16	30,8	27	51,9
Bochum	29	3	10,3	2	6,9	4	13,8	20	69,0	16,6	29	100,0	0	0,0	0	0,0	1	3,4	12	41,4
Bonn	37	4	10,8	1	2,7	7	18,9	25	67,6	15,9	37	100,0	0	0,0	0	0,0	5	13,5	17	45,9
Dresden	13	7	53,8	0	0,0	4	30,8	2	15,4	13,2	13	100,0	0	0,0	0	0,0	2	15,4	9	69,2
Düsseldorf	36	4	11,1	4	11,1	8	22,2	20	55,6	16,7	36	100,0	0	0,0	0	0,0	3	8,3	20	55,6
Erlangen	17	3	17,6	1	5,9	6	35,3	7	41,2	14,6	17	100,0	0	0,0	0	0,0	1	5,9	12	70,6
Essen	26	5	19,2	2	7,7	6	23,1	13	50,0	17,0	26	100,0	0	0,0	0	0,0	7	26,9	11	42,3
Frankfurt	36	2	5,6	2	5,6	8	22,2	24	66,7	17,4	36	100,0	0	0,0	0	0,0	9	25,0	19	52,8
Freiburg	6	3	50,0	0	0,0	1	16,7	2	33,3	13,5	6	100,0	0	0,0	0	0,0	1	16,7	2	33,3
Gießen	22	3	13,6	2	9,1	6	27,3	11	50,0	15,6	22	100,0	0	0,0	0	0,0	4	18,2	11	50,0
Göttingen	21	3	14,3	2	9,5	1	4,8	15	71,4	16,3	21	100,0	0	0,0	0	0,0	3	14,3	13	61,9
Greifswald	13	1	7,7	0	0,0	6	46,2	6	46,2	15,7	13	100,0	0	0,0	0	0,0	1	7,7	6	46,2
Halle	13	5	38,5	0	0,0	4	30,8	4	30,8	13,9	13	100,0	0	0,0	0	0,0	1	7,7	6	46,2
Hamburg	20	3	15,0	2	10,0	3	15,0	12	60,0	15,2	20	100,0	0	0,0	0	0,0	6	30,0	9	45,0
Hannover	29	6	20,7	1	3,4	9	31,0	13	44,8	15,1	29	100,0	0	0,0	0	0,0	4	13,8	11	37,9
Heidelberg	17	2	11,8	0	0,0	6	35,3	9	52,9	15,5	17	100,0	0	0,0	0	0,0	2	11,8	11	64,7
Homburg	29	3	10,3	1	3,4	13	44,8	12	41,4	15,9	29	100,0	0	0,0	0	0,0	6	20,7	13	44,8
Jena	19	6	31,6	1	5,3	5	26,3	7	36,8	14,5	19	100,0	0	0,0	0	0,0	1	5,3	10	52,6
Kiel	25	6	24,0	1	4,0	6	24,0	12	48,0	15,5	25	100,0	0	0,0	0	0,0	3	12,0	14	56,0
Köln	25	1	4,0	3	12,0	2	8,0	19	76,0	18,0	25	100,0	0	0,0	0	0,0	7	28,0	15	60,0
Leipzig	9	2	22,2	0	0,0	5	55,6	2	22,2	14,0	9	100,0	0	0,0	0	0,0	0	0,0	5	55,6
Lübeck	15	2	13,3	0	0,0	5	33,3	8	53,3	15,9	15	100,0	0	0,0	0	0,0	4	26,7	13	86,7
Magdeburg	7	2	28,6	0	0,0	2	28,6	3	42,9	14,7	7	100,0	0	0,0	0	0,0	0	0,0	3	42,9
Mainz	27	2	7,4	4	14,8	7	25,9	14	51,9	15,9	27	100,0	0	0,0	0	0,0	3	11,1	10	37,0
Mannheim	14	2	14,3	1	7,1	2	14,3	9	64,3	16,0	14	100,0	0	0,0	0	0,0	3	21,4	11	78,6
Marburg	11	0	0,0	1	9,1	3	27,3	7	63,6	15,5	11	100,0	0	0,0	0	0,0	1	9,1	4	36,4
München LMU	9	0	0,0	1	11,1	4	44,4	4	44,4	14,7	9	100,0	0	0,0	0	0,0	0	0,0	3	33,3
München TU	26	5	19,2	5	19,2	8	30,8	8	30,8	14,8	26	100,0	0	0,0	0	0,0	1	3,8	15	57,7
Münster	18	1	5,6	3	16,7	3	16,7	11	61,1	16,6	18	100,0	0	0,0	0	0,0	3	16,7	9	50,0
Regensburg	8	0	0,0	0	0,0	2	25,0	6	75,0	15,6	8	100,0	0	0,0	0	0,0	1	12,5	3	37,5
Rostock	5	0	0,0	2	40,0	0	0,0	3	60,0	14,8	5	100,0	0	0,0	0	0,0	1	20,0	1	20,0
Tübingen	16	3	18,8	1	6,3	4	25,0	8	50,0	15,2	16	100,0	0	0,0	0	0,0	1	6,3	7	43,8
Ulm	21	9	42,9	2	9,5	7	33,3	3	14,3	13,3	21	100,0	0	0,0	0	0,0	0	0,0	11	52,4
Witten/Herdecke	2	1	50,0	1	50,0	0	0,0	0	0,0	12,5	2	100,0	0	0,0	0	0,0	0	0,0	0	0,0
Würzburg	21	3	14,3	4	19,0	2	9,5	12	57,1	15,4	21	100,0	0	0,0	0	0,0	5	23,8	8	38,1
Gesamt	712	109	15,3	58	8,1	163	22,9	382	53,7	15,8	712	100,0	0	0,0	0	0,0	107	15,0	360	50,6

## 2 Zweiter Abschnitt der Ärztlichen Prüfung

### 2.2 Mündlicher Teil

#### 2.2.1 Teilnehmerzusammensetzung nach Hochschulen

##### 2.2.1.2 Frühjahr 2007

Hochschule	Teilnehmerzahl	Anzahl der Fachsemester								Studiendauer Ersteiln.	Ersteilnehmer	Wiederholungen				Ausländische Studierende	Frauen			
		12		13		14		>14				erste		zweite			abs.	%		
		abs.	%	abs.	%	abs.	%	abs.	%			abs.	%	abs.	%					
Aachen	63	6	9,5	26	41,3	0	0,0	31	49,2	14,6	62	98,4	1	1,6	0	0,0	7	11,1	41	65,1
Berlin	182	74	40,7	27	14,8	24	13,2	57	31,3	14,3	176	96,7	6	3,3	0	0,0	20	11,0	107	58,8
Bochum	15	1	6,7	5	33,3	2	13,3	7	46,7	15,2	15	100,0	0	0,0	0	0,0	0	0,0	6	40,0
Bonn	79	34	43,0	15	19,0	8	10,1	22	27,8	13,8	78	98,7	1	1,3	0	0,0	9	11,4	39	49,4
Dresden	32	8	25,0	14	43,8	6	18,8	4	12,5	13,3	31	96,9	1	3,1	0	0,0	2	6,3	15	46,9
Düsseldorf	89	39	43,8	17	19,1	7	7,9	26	29,2	13,9	85	95,5	4	4,5	0	0,0	17	19,1	52	58,4
Erlangen	80	40	50,0	19	23,8	8	10,0	13	16,3	13,3	80	100,0	0	0,0	0	0,0	11	13,8	42	52,5
Essen	73	3	4,1	34	46,6	5	6,8	31	42,5	14,5	73	100,0	0	0,0	0	0,0	11	15,1	42	57,5
Frankfurt	96	29	30,2	23	24,0	11	11,5	33	34,4	14,8	94	97,9	2	2,1	0	0,0	11	11,5	54	56,3
Freiburg	27	3	11,1	17	63,0	2	7,4	5	18,5	13,3	27	100,0	0	0,0	0	0,0	3	11,1	15	55,6
Gießen	76	32	42,1	16	21,1	7	9,2	21	27,6	13,7	75	98,7	1	1,3	0	0,0	4	5,3	37	48,7
Göttingen	76	28	36,8	14	18,4	9	11,8	25	32,9	14,5	76	100,0	0	0,0	0	0,0	10	13,2	29	38,2
Greifswald	11	2	18,2	4	36,4	0	0,0	5	45,5	13,6	10	90,9	1	9,1	0	0,0	0	0,0	8	72,7
Halle	26	4	15,4	14	53,8	0	0,0	8	30,8	13,7	26	100,0	0	0,0	0	0,0	5	19,2	14	53,8
Hamburg	68	17	25,0	21	30,9	13	19,1	17	25,0	13,8	68	100,0	0	0,0	0	0,0	8	11,8	46	67,6
Hannover	41	2	4,9	24	58,5	0	0,0	15	36,6	14,5	41	100,0	0	0,0	0	0,0	2	4,9	26	63,4
Heidelberg	43	1	2,3	21	48,8	1	2,3	20	46,5	14,2	43	100,0	0	0,0	0	0,0	8	18,6	24	55,8
Homburg	46	3	6,5	25	54,3	3	6,5	15	32,6	13,8	43	93,5	3	6,5	0	0,0	8	17,4	23	50,0
Jena	29	1	3,4	18	62,1	0	0,0	10	34,5	14,0	27	93,1	2	6,9	0	0,0	2	6,9	15	51,7
Kiel	43	6	14,0	17	39,5	2	4,7	18	41,9	14,7	42	97,7	1	2,3	0	0,0	8	18,6	27	62,8
Köln	87	27	31,0	15	17,2	16	18,4	29	33,3	14,4	85	97,7	2	2,3	0	0,0	15	17,2	56	64,4
Leipzig	50	1	2,0	35	70,0	3	6,0	11	22,0	13,5	50	100,0	0	0,0	0	0,0	5	10,0	26	52,0
Lübeck	42	4	9,5	26	61,9	4	9,5	8	19,0	13,6	42	100,0	0	0,0	0	0,0	5	11,9	27	64,3
Magdeburg	13	2	15,4	7	53,8	1	7,7	3	23,1	14,2	13	100,0	0	0,0	0	0,0	0	0,0	10	76,9
Mainz	93	45	48,4	18	19,4	9	9,7	21	22,6	13,5	93	100,0	0	0,0	0	0,0	1	1,1	49	52,7
Mannheim	28	0	0,0	17	60,7	1	3,6	10	35,7	14,4	28	100,0	0	0,0	0	0,0	9	32,1	17	60,7
Marburg	41	2	4,9	17	41,5	8	19,5	14	34,1	15,4	41	100,0	0	0,0	0	0,0	2	4,9	22	53,7
München LMU	97	42	43,3	23	23,7	8	8,2	24	24,7	13,8	97	100,0	0	0,0	0	0,0	17	17,5	61	62,9
München TU	70	30	42,9	18	25,7	10	14,3	12	17,1	13,2	68	97,1	2	2,9	0	0,0	3	4,3	37	52,9
Münster	82	58	70,7	13	15,9	6	7,3	5	6,1	12,6	82	100,0	0	0,0	0	0,0	6	7,3	42	51,2
Regensburg	31	3	9,7	17	54,8	1	3,2	10	32,3	14,3	31	100,0	0	0,0	0	0,0	6	19,4	15	48,4
Rostock	18	0	0,0	10	55,6	1	5,6	7	38,9	14,4	18	100,0	0	0,0	0	0,0	2	11,1	10	55,6
Tübingen	40	25	62,5	5	12,5	4	10,0	6	15,0	13,6	39	97,5	1	2,5	0	0,0	5	12,5	26	65,0
Ulm	35	3	8,6	23	65,7	1	2,9	8	22,9	13,7	35	100,0	0	0,0	0	0,0	2	5,7	19	54,3
Witten/Herdecke	16	10	62,5	5	31,3	0	0,0	1	6,3	12,5	16	100,0	0	0,0	0	0,0	2	12,5	10	62,5
Würzburg	72	43	59,7	14	19,4	6	8,3	9	12,5	12,8	72	100,0	0	0,0	0	0,0	1	1,4	40	55,6
Gesamt	2010	628	31,2	634	31,5	187	9,3	561	27,9	13,9	1982	98,6	28	1,4	0	0,0	227	11,3	1129	56,2

## 2 Zweiter Abschnitt der Ärztlichen Prüfung

### 2.2 Mündlicher Teil

#### 2.2.2 Notenverteilung

##### 2.2.2.1 Herbst 2006

Notenverteilung		
Note	Anzahl	
	absolut	in Prozent
sehr gut	56	7,9
gut	256	36,0
befriedigend	249	35,0
ausreichend	109	15,3
nicht ausreichend	42	5,9
Summe	712	
Durchschnittsnote	2,75	

##### 2.2.2.2 Frühjahr 2007

Notenverteilung		
Note	Anzahl	
	absolut	in Prozent
sehr gut	410	20,4
gut	930	46,3
befriedigend	492	24,5
ausreichend	143	7,1
nicht ausreichend	35	1,7
Summe	2010	
Durchschnittsnote	2,24	

## 2 Zweiter Abschnitt der Ärztlichen Prüfung

### 2.2 Mündlicher Teil

#### 2.2.3 Prüfungsergebnisse nach Staatsangehörigkeit, Geschlecht, Prüfungswiederholung und Studiendauer

##### 2.2.3.1 Herbst 2006

	Teilnehmer	Durchschnittsnote	Notenverteilung									
			absolut					in Prozent				
			1	2	3	4	5	1	2	3	4	5
Gesamtteilnehmer	712	2,8	56	256	249	109	42	7,9	36,0	35,0	15,3	5,9
Deutsche	605	2,6	55	232	214	78	26	9,1	38,3	35,4	12,9	4,3
ausländische Studierende	107	3,4	1	24	35	31	16	0,9	22,4	32,7	29,0	15,0
weibliche Studierende	360	2,7	34	127	134	50	15	9,4	35,3	37,2	13,9	4,2
männliche Studierende	352	2,8	22	129	115	59	27	6,3	36,6	32,7	16,8	7,7
Ersteilnehmer	712	2,8	56	256	249	109	42	7,9	36,0	35,0	15,3	5,9
Erstwiederholer	0	0,0	0	0	0	0	0	0,0	0,0	0,0	0,0	0,0
Zweitwiederholer	0	0,0	0	0	0	0	0	0,0	0,0	0,0	0,0	0,0
Ersteilnehmer mit 12 Fachsemestern	109	2,4	17	50	28	8	6	15,6	45,9	25,7	7,3	5,5
Ersteilnehmer mit 13 Fachsemestern	58	2,6	6	24	19	4	5	10,3	41,4	32,8	6,9	8,6
Ersteilnehmer mit 14 Fachsemestern	163	2,6	9	69	58	26	1	5,5	42,3	35,6	16,0	0,6
Ersteilnehmer mit mehr als 14 Fachs.	382	2,9	24	113	144	71	30	6,3	29,6	37,7	18,6	7,9

##### 2.2.3.2 Frühjahr 2007

	Teilnehmer	Durchschnittsnote	Notenverteilung									
			absolut					in Prozent				
			1	2	3	4	5	1	2	3	4	5
Gesamtteilnehmer	2010	2,2	410	930	492	143	35	20,4	46,3	24,5	7,1	1,7
Deutsche	1783	2,2	384	858	420	96	25	21,5	48,1	23,6	5,4	1,4
ausländische Studierende	227	2,8	26	72	72	47	10	11,5	31,7	31,7	20,7	4,4
weibliche Studierende	1129	2,1	251	537	278	51	12	22,2	47,6	24,6	4,5	1,1
männliche Studierende	881	2,4	159	393	214	92	23	18,0	44,6	24,3	10,4	2,6
Ersteilnehmer	1982	2,2	410	927	480	134	31	20,7	46,8	24,2	6,8	1,6
Erstwiederholer	28	3,5	0	3	12	9	4	0,0	10,7	42,9	32,1	14,3
Zweitwiederholer	0	0,0	0	0	0	0	0	0,0	0,0	0,0	0,0	0,0
Ersteilnehmer mit 12 Fachsemestern	628	1,9	182	327	96	22	1	29,0	52,1	15,3	3,5	0,2
Ersteilnehmer mit 13 Fachsemestern	630	2,1	151	311	143	20	5	24,0	49,4	22,7	3,2	0,8
Ersteilnehmer mit 14 Fachsemestern	181	2,3	29	89	45	16	2	16,0	49,2	24,9	8,8	1,1
Ersteilnehmer mit mehr als 14 Fachs.	543	2,7	48	200	196	76	23	8,8	36,8	36,1	14,0	4,2

## 2 Zweiter Abschnitt der Ärztlichen Prüfung

### 2.2 Mündlicher Teil

#### 2.2.4 Prüfungsergebnisse der Gesamtteilnehmer nach Hochschulen

##### 2.2.4.1 Herbst 2006

Hochschule	Teilnehmer	Durchschnittsnote	Notenverteilung									
			absolut					in Prozent				
			1	2	3	4	5	1	2	3	4	5
Aachen	18	2,9	1	5	8	2	2	5,6	27,8	44,4	11,1	11,1
Berlin	52	3,1	1	16	18	10	7	1,9	30,8	34,6	19,2	13,5
Bochum	29	2,9	1	7	14	7	0	3,4	24,1	48,3	24,1	0,0
Bonn	37	2,4	7	16	8	4	2	18,9	43,2	21,6	10,8	5,4
Dresden	13	2,7	2	4	4	2	1	15,4	30,8	30,8	15,4	7,7
Düsseldorf	36	3,1	2	8	14	8	4	5,6	22,2	38,9	22,2	11,1
Erlangen	17	2,5	0	10	6	1	0	0,0	58,8	35,3	5,9	0,0
Essen	26	3,7	0	2	12	4	8	0,0	7,7	46,2	15,4	30,8
Frankfurt	36	2,6	2	15	16	2	1	5,6	41,7	44,4	5,6	2,8
Freiburg	6	2,5	0	4	1	1	0	0,0	66,7	16,7	16,7	0,0
Gießen	22	2,5	6	5	5	5	1	27,3	22,7	22,7	22,7	4,5
Göttingen	21	2,8	1	8	7	5	0	4,8	38,1	33,3	23,8	0,0
Greifswald	13	2,6	1	5	6	0	1	7,7	38,5	46,2	0,0	7,7
Halle	13	2,5	3	3	5	2	0	23,1	23,1	38,5	15,4	0,0
Hamburg	20	2,4	2	10	7	1	0	10,0	50,0	35,0	5,0	0,0
Hannover	29	2,5	2	15	6	6	0	6,9	51,7	20,7	20,7	0,0
Heidelberg	17	2,8	1	4	10	2	0	5,9	23,5	58,8	11,8	0,0
Homburg	29	3,0	1	7	14	4	3	3,4	24,1	48,3	13,8	10,3
Jena	19	2,7	2	8	4	3	2	10,5	42,1	21,1	15,8	10,5
Kiel	25	2,7	4	8	6	5	2	16,0	32,0	24,0	20,0	8,0
Köln	25	2,8	2	10	6	6	1	8,0	40,0	24,0	24,0	4,0
Leipzig	9	2,1	3	3	2	1	0	33,3	33,3	22,2	11,1	0,0
Lübeck	15	2,6	0	8	5	2	0	0,0	53,3	33,3	13,3	0,0
Magdeburg	7	2,6	0	3	4	0	0	0,0	42,9	57,1	0,0	0,0
Mainz	27	2,4	1	16	7	3	0	3,7	59,3	25,9	11,1	0,0
Mannheim	14	3,1	0	3	8	2	1	0,0	21,4	57,1	14,3	7,1
Marburg	11	2,6	1	4	4	2	0	9,1	36,4	36,4	18,2	0,0
München LMU	9	3,0	0	3	3	3	0	0,0	33,3	33,3	33,3	0,0
München TU	26	2,8	3	8	9	4	2	11,5	30,8	34,6	15,4	7,7
Münster	18	3,1	1	5	5	5	2	5,6	27,8	27,8	27,8	11,1
Regensburg	8	3,0	0	3	2	3	0	0,0	37,5	25,0	37,5	0,0
Rostock	5	2,4	0	3	2	0	0	0,0	60,0	40,0	0,0	0,0
Tübingen	16	2,9	0	6	6	3	1	0,0	37,5	37,5	18,8	6,3
Ulm	21	2,2	4	8	9	0	0	19,0	38,1	42,9	0,0	0,0
Witten/Herdecke	2	2,0	0	2	0	0	0	0,0	100,0	0,0	0,0	0,0
Würzburg	21	2,4	2	11	6	1	1	9,5	52,4	28,6	4,8	4,8
Gesamt	712	2,8	56	256	249	109	42	7,9	36,0	35,0	15,3	5,9

## 2 Zweiter Abschnitt der Ärztlichen Prüfung

### 2.2 Mündlicher Teil

#### 2.2.4 Prüfungsergebnisse der Gesamteilnehmer nach Hochschulen

##### 2.2.4.2 Frühjahr 2007

Hochschule	Teilnehmer	Durchschnittsnote	Notenverteilung									
			absolut					in Prozent				
			1	2	3	4	5	1	2	3	4	5
Aachen	63	2,1	20	22	16	5	0	31,7	34,9	25,4	7,9	0,0
Berlin	182	2,3	35	89	41	10	7	19,2	48,9	22,5	5,5	3,8
Bochum	15	2,3	5	4	4	1	1	33,3	26,7	26,7	6,7	6,7
Bonn	79	2,1	14	46	16	3	0	17,7	58,2	20,3	3,8	0,0
Dresden	32	2,4	4	15	8	5	0	12,5	46,9	25,0	15,6	0,0
Düsseldorf	89	2,2	23	39	19	6	2	25,8	43,8	21,3	6,7	2,2
Erlangen	80	2,1	20	37	19	3	1	25,0	46,3	23,8	3,8	1,3
Essen	73	2,4	13	32	18	8	2	17,8	43,8	24,7	11,0	2,7
Frankfurt	96	2,4	16	42	23	14	1	16,7	43,8	24,0	14,6	1,0
Freiburg	27	2,4	3	14	7	3	0	11,1	51,9	25,9	11,1	0,0
Gießen	76	1,8	26	38	10	2	0	34,2	50,0	13,2	2,6	0,0
Göttingen	76	2,5	8	36	21	8	3	10,5	47,4	27,6	10,5	3,9
Greifswald	11	2,3	2	6	1	2	0	18,2	54,5	9,1	18,2	0,0
Halle	26	2,6	2	10	11	3	0	7,7	38,5	42,3	11,5	0,0
Hamburg	68	1,9	21	36	8	3	0	30,9	52,9	11,8	4,4	0,0
Hannover	41	2,5	5	17	14	4	1	12,2	41,5	34,1	9,8	2,4
Heidelberg	43	2,5	4	20	13	5	1	9,3	46,5	30,2	11,6	2,3
Homburg	46	2,5	6	19	12	8	1	13,0	41,3	26,1	17,4	2,2
Jena	29	2,5	1	17	7	4	0	3,4	58,6	24,1	13,8	0,0
Kiel	43	2,3	11	17	8	5	2	25,6	39,5	18,6	11,6	4,7
Köln	87	2,3	22	33	21	6	5	25,3	37,9	24,1	6,9	5,7
Leipzig	50	2,3	8	22	15	5	0	16,0	44,0	30,0	10,0	0,0
Lübeck	42	2,0	8	24	10	0	0	19,0	57,1	23,8	0,0	0,0
Magdeburg	13	2,3	2	5	6	0	0	15,4	38,5	46,2	0,0	0,0
Mainz	93	2,2	15	49	24	5	0	16,1	52,7	25,8	5,4	0,0
Mannheim	28	2,3	4	15	6	3	0	14,3	53,6	21,4	10,7	0,0
Marburg	41	2,5	5	15	17	3	1	12,2	36,6	41,5	7,3	2,4
München LMU	97	2,1	22	47	21	5	2	22,7	48,5	21,6	5,2	2,1
München TU	70	2,4	9	35	21	1	4	12,9	50,0	30,0	1,4	5,7
Münster	82	2,1	19	40	16	7	0	23,2	48,8	19,5	8,5	0,0
Regensburg	31	2,0	10	12	7	2	0	32,3	38,7	22,6	6,5	0,0
Rostock	18	2,4	2	7	8	1	0	11,1	38,9	44,4	5,6	0,0
Tübingen	40	2,0	10	19	10	1	0	25,0	47,5	25,0	2,5	0,0
Ulm	35	2,4	5	14	13	2	1	14,3	40,0	37,1	5,7	2,9
Witten/Herdecke	16	1,7	8	5	3	0	0	50,0	31,3	18,8	0,0	0,0
Würzburg	72	1,9	22	32	18	0	0	30,6	44,4	25,0	0,0	0,0
Gesamt	2010	2,2	410	930	492	143	35	20,4	46,3	24,5	7,1	1,7

## 2 Zweiter Abschnitt der Ärztlichen Prüfung

### 2.2 Mündlicher Teil

#### 2.2.5 Prüfungsergebnisse der Erstteilnehmer mit Mindeststudienzeit nach Hochschulen

##### 2.2.5.1 Herbst 2006

Hochschule	Teilnehmer	Durchschnittsnote	Notenverteilung									
			absolut					in Prozent				
			1	2	3	4	5	1	2	3	4	5
Aachen	4	2,8	0	1	3	0	0	0,0	25,0	75,0	0,0	0,0
Berlin	3	2,3	0	2	1	0	0	0,0	66,7	33,3	0,0	0,0
Bochum	3	2,3	0	2	1	0	0	0,0	66,7	33,3	0,0	0,0
Bonn	4	1,5	2	2	0	0	0	50,0	50,0	0,0	0,0	0,0
Dresden	7	2,7	1	2	3	0	1	14,3	28,6	42,9	0,0	14,3
Düsseldorf	4	3,0	0	2	1	0	1	0,0	50,0	25,0	0,0	25,0
Erlangen	3	2,3	0	2	1	0	0	0,0	66,7	33,3	0,0	0,0
Essen	5	3,8	0	0	3	0	2	0,0	0,0	60,0	0,0	40,0
Frankfurt	2	2,0	1	0	1	0	0	50,0	0,0	50,0	0,0	0,0
Freiburg	3	2,0	0	3	0	0	0	0,0	100,0	0,0	0,0	0,0
Gießen	3	3,3	0	1	0	2	0	0,0	33,3	0,0	66,7	0,0
Göttingen	3	2,7	0	1	2	0	0	0,0	33,3	66,7	0,0	0,0
Greifswald <sup>1</sup>	1											
Halle	5	1,6	3	1	1	0	0	60,0	20,0	20,0	0,0	0,0
Hamburg	3	2,0	0	3	0	0	0	0,0	100,0	0,0	0,0	0,0
Hannover	6	2,3	0	5	0	1	0	0,0	83,3	0,0	16,7	0,0
Heidelberg	2	1,5	1	1	0	0	0	50,0	50,0	0,0	0,0	0,0
Homburg	3	3,0	0	1	1	1	0	0,0	33,3	33,3	33,3	0,0
Jena	6	2,8	0	3	2	0	1	0,0	50,0	33,3	0,0	16,7
Kiel	6	2,7	2	1	1	1	1	33,3	16,7	16,7	16,7	16,7
Köln <sup>1</sup>	1											
Leipzig	2	1,5	1	1	0	0	0	50,0	50,0	0,0	0,0	0,0
Lübeck	2	2,5	0	1	1	0	0	0,0	50,0	50,0	0,0	0,0
Magdeburg	2	2,5	0	1	1	0	0	0,0	50,0	50,0	0,0	0,0
Mainz	2	2,0	0	2	0	0	0	0,0	100,0	0,0	0,0	0,0
Mannheim	2	3,0	0	1	0	1	0	0,0	50,0	0,0	50,0	0,0
München TU	5	2,0	2	1	2	0	0	40,0	20,0	40,0	0,0	0,0
Münster <sup>1</sup>	1											
Tübingen	3	2,7	0	2	0	1	0	0,0	66,7	0,0	33,3	0,0
Ulm	9	2,0	3	3	3	0	0	33,3	33,3	33,3	0,0	0,0
Witten/Herdecke <sup>1</sup>	1											
Würzburg	3	1,7	1	2	0	0	0	33,3	66,7	0,0	0,0	0,0
Gesamt	109	2,4	17	50	28	8	6	15,6	45,9	25,7	7,3	5,5

<sup>1</sup>Aus Datenschutzgründen werden Ergebnisse einzelner Teilnehmer nicht angegeben, bei den Berechnungen aber berücksichtigt.

## 2 Zweiter Abschnitt der Ärztlichen Prüfung

### 2.2 Mündlicher Teil

#### 2.2.5 Prüfungsergebnisse der Erstteilnehmer mit Mindeststudienzeit nach Hochschulen

##### 2.2.5.2 Frühjahr 2007

Hochschule	Teilnehmer	Durchschnittsnote	Notenverteilung									
			absolut					in Prozent				
			1	2	3	4	5	1	2	3	4	5
Aachen	6	2,0	2	2	2	0	0	33,3	33,3	33,3	0,0	0,0
Berlin	74	2,0	17	43	12	2	0	23,0	58,1	16,2	2,7	0,0
Bochum <sup>1</sup>	1											
Bonn	34	2,0	7	23	2	2	0	20,6	67,6	5,9	5,9	0,0
Dresden	8	2,3	1	5	1	1	0	12,5	62,5	12,5	12,5	0,0
Düsseldorf	39	1,7	16	20	3	0	0	41,0	51,3	7,7	0,0	0,0
Erlangen	40	2,0	11	22	6	0	1	27,5	55,0	15,0	0,0	2,5
Essen	3	2,7	0	2	0	1	0	0,0	66,7	0,0	33,3	0,0
Frankfurt	29	2,1	6	15	6	2	0	20,7	51,7	20,7	6,9	0,0
Freiburg	3	2,3	0	2	1	0	0	0,0	66,7	33,3	0,0	0,0
Gießen	32	1,5	18	13	1	0	0	56,3	40,6	3,1	0,0	0,0
Göttingen	28	1,9	5	21	2	0	0	17,9	75,0	7,1	0,0	0,0
Greifswald	2	2,0	0	2	0	0	0	0,0	100,0	0,0	0,0	0,0
Halle	4	3,0	0	1	2	1	0	0,0	25,0	50,0	25,0	0,0
Hamburg	17	1,6	8	7	2	0	0	47,1	41,2	11,8	0,0	0,0
Hannover	2	2,5	0	1	1	0	0	0,0	50,0	50,0	0,0	0,0
Heidelberg <sup>1</sup>	1											
Homburg	3	3,7	0	0	1	2	0	0,0	0,0	33,3	66,7	0,0
Jena <sup>1</sup>	1											
Kiel	6	2,3	2	1	2	1	0	33,3	16,7	33,3	16,7	0,0
Köln	27	2,1	8	11	6	2	0	29,6	40,7	22,2	7,4	0,0
Leipzig <sup>1</sup>	1											
Lübeck	4	2,0	1	2	1	0	0	25,0	50,0	25,0	0,0	0,0
Magdeburg	2	2,5	0	1	1	0	0	0,0	50,0	50,0	0,0	0,0
Mainz	45	2,0	10	26	7	2	0	22,2	57,8	15,6	4,4	0,0
Marburg	2	2,0	0	2	0	0	0	0,0	100,0	0,0	0,0	0,0
München LMU	42	1,9	13	21	7	1	0	31,0	50,0	16,7	2,4	0,0
München TU	30	2,0	6	17	7	0	0	20,0	56,7	23,3	0,0	0,0
Münster	58	2,0	19	26	9	4	0	32,8	44,8	15,5	6,9	0,0
Regensburg	3	1,3	2	1	0	0	0	66,7	33,3	0,0	0,0	0,0
Tübingen	25	1,9	8	13	3	1	0	32,0	52,0	12,0	4,0	0,0
Ulm	3	2,3	0	2	1	0	0	0,0	66,7	33,3	0,0	0,0
Witten/Herdecke	10	1,6	6	2	2	0	0	60,0	20,0	20,0	0,0	0,0
Würzburg	43	1,8	15	20	8	0	0	34,9	46,5	18,6	0,0	0,0
Gesamt	628	1,9	182	327	96	22	1	29,0	52,1	15,3	3,5	0,2

<sup>1</sup>Aus Datenschutzgründen werden Ergebnisse einzelner Teilnehmer nicht angegeben, bei den Berechnungen aber berücksichtigt.



## 2 Zweiter Abschnitt der Ärztlichen Prüfung

### 2.3 Gesamtprüfung

#### 2.3.1 Notenverteilung der bestandenen Prüfungen

##### 2.3.1.1 Herbst 2006

Notenverteilung		
Note	Anzahl	
	absolut	in Prozent
sehr gut	16	2,6
gut	207	33,6
befriedigend	335	54,4
ausreichend	58	9,4
Summe	616	

##### 2.3.1.2 Frühjahr 2007

Notenverteilung		
Note	Anzahl	
	absolut	in Prozent
sehr gut	164	8,7
gut	898	47,9
befriedigend	734	39,1
ausreichend	80	4,3
Summe	1876	

## 2 Zweiter Abschnitt der Ärztlichen Prüfung

### 2.3 Gesamtprüfung

#### 2.3.2 Zusammenhang zwischen den Noten im schriftlichen und mündlichen Teil aller Prüfungen

##### 2.3.2.1 Herbst 2006

		Note mündlicher Examensteil							Gesamt	Anteil <sup>1</sup>
		fehlt	1	2	3	4	5			
Note schriftlicher Examensteil	fehlt		0	1	4	4	3	12		
	1	0	1	1	0	0	0	2	0,3	
	2	0	14	19	2	1	0	36	5,1	
	3	2	34	146	106	25	6	319	45,3	
	4	3	6	85	118	58	19	289	40,9	
	5	11	1	4	19	21	14	70	8,4	
	Gesamt Anteil <sup>1</sup>	16	56	256	249	109	42	728	8,0 36,4 35,0 15,0 5,6	

##### 2.3.2.2 Frühjahr 2007

		Note mündlicher Examensteil							Gesamt	Anteil <sup>1</sup>
		fehlt	1	2	3	4	5			
Note schriftlicher Examensteil	fehlt		1	3	5	3	1	13		
	1	0	9	3	0	0	0	12	0,6	
	2	0	152	128	15	3	0	298	14,5	
	3	3	200	509	180	25	6	923	44,9	
	4	6	46	272	254	80	12	670	32,4	
	5	26	3	20	61	53	18	181	7,6	
	Gesamt Anteil <sup>1</sup>	35	411	935	515	164	37	2097	20,0 45,5 24,9 7,9 1,8	

<sup>1</sup>Notenanteile in Prozent, bezogen auf die Fälle, von denen Noten für beide Examensteile vorliegen

## 2 Zweiter Abschnitt der Ärztlichen Prüfung

### 2.3 Gesamtprüfung

#### 2.3.3 Zusammenhang zwischen den Noten im schriftlichen und mündlichen Teil der insgesamt bestanden oder endgültig nicht bestanden Prüfungen

##### 2.3.3.1 Herbst 2006

		Note mündlicher Examensteil							Gesamt Anteil <sup>1</sup>			
		fehlt	1	2	3	4	5					
Note schriftlicher Examensteil	fehlt		0	0	0	0	0	0				
	1	0	1	1	0	0	0	2	0,3			
	2	0	14	19	2	1	0	36	5,8			
	3	0	34	146	106	25	0	311	50,5			
	4	0	6	85	118	58	0	267	43,3			
	5	0	0	0	0	0	0	0	0,0			
	Gesamt Anteil <sup>1</sup>	0	55	251	226	84	0	616	8,9	40,7	36,7	13,6

##### 2.3.3.2 Frühjahr 2007

		Note mündlicher Examensteil							Gesamt Anteil <sup>1</sup>			
		fehlt	1	2	3	4	5					
Note schriftlicher Examensteil	fehlt		0	0	0	0	0	0				
	1	0	9	3	0	0	0	12	0,6			
	2	0	152	128	15	3	0	298	15,9			
	3	0	200	509	180	25	0	914	48,7			
	4	0	46	272	254	80	0	652	34,8			
	5	0	0	0	0	0	0	0	0,0			
	Gesamt Anteil <sup>1</sup>	0	407	912	449	108	0	1876	21,7	48,6	23,9	5,8

<sup>1</sup>Notenanteile in Prozent, bezogen auf die Fälle, von denen Noten für beide Examensteile vorliegen

## 2 Zweiter Abschnitt der Ärztlichen Prüfung

### 2.3 Gesamtprüfung

#### 2.3.4 Notenverteilung der bestandenen Prüfungen nach Hochschulen

##### 2.3.4.1 Herbst 2006

Hochschule	Teilnehmer	Notenverteilung							
		absolut				in Prozent			
		1	2	3	4	1	2	3	4
Aachen	15	1	2	10	2	6,7	13,3	66,7	13,3
Berlin	43	0	12	22	9	0,0	27,9	51,2	20,9
Bochum	27	0	7	15	5	0,0	25,9	55,6	18,5
Bonn	31	1	16	13	1	3,2	51,6	41,9	3,2
Dresden	12	1	4	6	1	8,3	33,3	50,0	8,3
Düsseldorf	28	0	7	18	3	0,0	25,0	64,3	10,7
Erlangen	16	0	6	10	0	0,0	37,5	62,5	0,0
Essen	17	0	0	15	2	0,0	0,0	88,2	11,8
Frankfurt	29	1	6	22	0	3,4	20,7	75,9	0,0
Freiburg	6	0	3	2	1	0,0	50,0	33,3	16,7
Gießen	19	1	9	6	3	5,3	47,4	31,6	15,8
Göttingen	19	0	5	13	1	0,0	26,3	68,4	5,3
Greifswald	11	0	4	7	0	0,0	36,4	63,6	0,0
Halle	13	1	4	8	0	7,7	30,8	61,5	0,0
Hamburg	18	0	9	9	0	0,0	50,0	50,0	0,0
Hannover	26	0	9	14	3	0,0	34,6	53,8	11,5
Heidelberg	17	1	2	12	2	5,9	11,8	70,6	11,8
Homburg	23	0	8	13	2	0,0	34,8	56,5	8,7
Jena	17	0	9	7	1	0,0	52,9	41,2	5,9
Kiel	23	2	9	7	5	8,7	39,1	30,4	21,7
Köln	22	0	11	9	2	0,0	50,0	40,9	9,1
Leipzig	9	2	2	5	0	22,2	22,2	55,6	0,0
Lübeck	15	0	6	8	1	0,0	40,0	53,3	6,7
Magdeburg	5	0	3	2	0	0,0	60,0	40,0	0,0
Mainz	22	1	13	7	1	4,5	59,1	31,8	4,5
Mannheim	12	0	2	8	2	0,0	16,7	66,7	16,7
Marburg	8	0	3	5	0	0,0	37,5	62,5	0,0
München LMU	9	0	2	7	0	0,0	22,2	77,8	0,0
München TU	23	2	6	13	2	8,7	26,1	56,5	8,7
Münster	15	0	3	9	3	0,0	20,0	60,0	20,0
Regensburg	8	0	2	3	3	0,0	25,0	37,5	37,5
Rostock	4	0	0	4	0	0,0	0,0	100,0	0,0
Tübingen	14	0	4	8	2	0,0	28,6	57,1	14,3
Ulm	19	2	7	10	0	10,5	36,8	52,6	0,0
Witten/Herdecke	2	0	2	0	0	0,0	100,0	0,0	0,0
Würzburg	19	0	10	8	1	0,0	52,6	42,1	5,3
Gesamt	616	16	207	335	58	2,6	33,6	54,4	9,4

## 2 Zweiter Abschnitt der Ärztlichen Prüfung

### 2.3 Gesamtprüfung

#### 2.3.4 Notenverteilung der bestandenen Prüfungen nach Hochschulen

##### 2.3.4.2 Frühjahr 2007

Hochschule	Teilnehmer	Notenverteilung							
		absolut				in Prozent			
		1	2	3	4	1	2	3	4
Aachen	55	5	29	21	0	9,1	52,7	38,2	0,0
Berlin	164	12	82	65	5	7,3	50,0	39,6	3,0
Bochum	14	0	7	6	1	0,0	50,0	42,9	7,1
Bonn	81	4	43	31	3	4,9	53,1	38,3	3,7
Dresden	31	0	14	14	3	0,0	45,2	45,2	9,7
Düsseldorf	86	13	40	27	6	15,1	46,5	31,4	7,0
Erlangen	73	11	39	23	0	15,1	53,4	31,5	0,0
Essen	67	4	29	28	6	6,0	43,3	41,8	9,0
Frankfurt	83	4	36	38	5	4,8	43,4	45,8	6,0
Freiburg	26	2	10	13	1	7,7	38,5	50,0	3,8
Gießen	72	10	37	23	2	13,9	51,4	31,9	2,8
Göttingen	64	3	29	30	2	4,7	45,3	46,9	3,1
Greifswald	12	0	8	2	2	0,0	66,7	16,7	16,7
Halle	21	0	8	11	2	0,0	38,1	52,4	9,5
Hamburg	65	7	33	24	1	10,8	50,8	36,9	1,5
Hannover	35	2	10	20	3	5,7	28,6	57,1	8,6
Heidelberg	40	2	19	16	3	5,0	47,5	40,0	7,5
Homburg	42	4	19	15	4	9,5	45,2	35,7	9,5
Jena	26	0	7	17	2	0,0	26,9	65,4	7,7
Kiel	40	1	23	12	4	2,5	57,5	30,0	10,0
Köln	79	7	32	36	4	8,9	40,5	45,6	5,1
Leipzig	48	1	24	20	3	2,1	50,0	41,7	6,3
Lübeck	42	2	21	19	0	4,8	50,0	45,2	0,0
Magdeburg	14	0	4	10	0	0,0	28,6	71,4	0,0
Mainz	91	11	47	31	2	12,1	51,6	34,1	2,2
Mannheim	27	2	9	15	1	7,4	33,3	55,6	3,7
Marburg	34	3	9	20	2	8,8	26,5	58,8	5,9
München LMU	93	13	50	25	5	14,0	53,8	26,9	5,4
München TU	64	3	38	21	2	4,7	59,4	32,8	3,1
Münster	82	12	42	24	4	14,6	51,2	29,3	4,9
Regensburg	30	4	15	10	1	13,3	50,0	33,3	3,3
Rostock	15	0	8	7	0	0,0	53,3	46,7	0,0
Tübingen	39	6	18	15	0	15,4	46,2	38,5	0,0
Ulm	35	2	13	19	1	5,7	37,1	54,3	2,9
Witten/Herdecke	16	6	5	5	0	37,5	31,3	31,3	0,0
Würzburg	70	8	41	21	0	11,4	58,6	30,0	0,0
Gesamt	1876	164	898	734	80	8,7	47,9	39,1	4,3

### 3 Dritter Abschnitt der Ärztlichen Prüfung

#### 3.1 Notenverteilung

Notenverteilung				
Note	Juli bis Dezember 2006		Januar bis Juni 2007	
	absolut	in Prozent	absolut	in Prozent
sehr gut	1401	31,8	993	34,7
gut	2115	48,1	1430	50,0
befriedigend	756	17,2	362	12,7
ausreichend	99	2,3	61	2,1
mangelhaft	27	0,6	11	0,4
ungenügend	2	0,0	2	0,1
Summe	4400		2859	
Durchschnittsnote	1,92		1,84	

### 3 Dritter Abschnitt der Ärztlichen Prüfung

#### 3.2 Notenverteilung nach Hochschulen

##### 3.2.1 Halbjahr Juli 2006 bis Dezember 2006

Hochschule	Teilnehmer	Durchschnittsnote	Notenverteilung											
			absolut						in Prozent					
			1	2	3	4	5	6	1	2	3	4	5	6
Aachen	109	1,65	54	41	12	2	0	0	49,5	37,6	11,0	1,8	0,0	0,0
Berlin	387	1,95	121	180	71	14	1	0	31,3	46,5	18,3	3,6	0,3	0,0
Bochum	108	2,10	27	48	29	3	1	0	25,0	44,4	26,9	2,8	0,9	0,0
Bonn	109	1,72	51	42	13	1	2	0	46,8	38,5	11,9	0,9	1,8	0,0
Dresden	96	2,07	20	52	21	3	0	0	20,8	54,2	21,9	3,1	0,0	0,0
Düsseldorf	139	1,99	39	71	21	8	0	0	28,1	51,1	15,1	5,8	0,0	0,0
Erlangen	130	1,85	44	66	17	1	2	0	33,8	50,8	13,1	0,8	1,5	0,0
Essen	137	2,11	36	61	32	6	1	1	26,3	44,5	23,4	4,4	0,7	0,7
Frankfurt	122	1,97	35	59	25	3	0	0	28,7	48,4	20,5	2,5	0,0	0,0
Freiburg	148	1,98	41	76	26	3	2	0	27,7	51,4	17,6	2,0	1,4	0,0
Gießen	104	1,83	42	42	17	2	1	0	40,4	40,4	16,3	1,9	1,0	0,0
Göttingen	166	1,91	53	83	23	6	1	0	31,9	50,0	13,9	3,6	0,6	0,0
Greifswald	50	1,48	31	14	5	0	0	0	62,0	28,0	10,0	0,0	0,0	0,0
Halle	77	2,00	20	39	17	0	1	0	26,0	50,6	22,1	0,0	1,3	0,0
Hamburg	140	1,85	51	68	15	3	3	0	36,4	48,6	10,7	2,1	2,1	0,0
Hannover	148	1,79	60	64	20	3	1	0	40,5	43,2	13,5	2,0	0,7	0,0
Heidelberg <sup>1</sup>	160	1,98	35	95	29	1	0	0	21,9	59,4	18,1	0,6	0,0	0,0
Heidelb./Mannh. <sup>1</sup>	65	1,89	17	39	8	1	0	0	26,2	60,0	12,3	1,5	0,0	0,0
Homburg	57	2,28	11	22	21	3	0	0	19,3	38,6	36,8	5,3	0,0	0,0
Jena	122	1,92	36	63	21	1	1	0	29,5	51,6	17,2	0,8	0,8	0,0
Kiel	91	1,85	37	33	20	0	1	0	40,7	36,3	22,0	0,0	1,1	0,0
Köln	147	1,95	57	54	25	8	3	0	38,8	36,7	17,0	5,4	2,0	0,0
Leipzig	186	2,10	37	99	47	2	0	1	19,9	53,2	25,3	1,1	0,0	0,5
Lübeck	71	1,79	21	45	4	1	0	0	29,6	63,4	5,6	1,4	0,0	0,0
Magdeburg	65	1,92	20	34	8	2	1	0	30,8	52,3	12,3	3,1	1,5	0,0
Mainz	143	2,04	37	69	32	4	1	0	25,9	48,3	22,4	2,8	0,7	0,0
Marburg	111	1,88	34	59	16	1	1	0	30,6	53,2	14,4	0,9	0,9	0,0
München LMU	223	1,93	63	117	38	5	0	0	28,3	52,5	17,0	2,2	0,0	0,0
München TU	104	1,93	28	59	14	2	1	0	26,9	56,7	13,5	1,9	1,0	0,0
Münster	119	1,71	53	49	15	2	0	0	44,5	41,2	12,6	1,7	0,0	0,0
Regensburg	82	1,78	31	41	7	3	0	0	37,8	50,0	8,5	3,7	0,0	0,0
Rostock	74	2,09	17	38	15	3	1	0	23,0	51,4	20,3	4,1	1,4	0,0
Tübingen	153	1,86	47	82	23	0	1	0	30,7	53,6	15,0	0,0	0,7	0,0
Ulm	115	1,93	37	51	25	2	0	0	32,2	44,3	21,7	1,7	0,0	0,0
Witten/Herdecke	19	1,63	10	6	3	0	0	0	52,6	31,6	15,8	0,0	0,0	0,0
Würzburg	123	1,78	48	54	21	0	0	0	39,0	43,9	17,1	0,0	0,0	0,0
Gesamt	4400	1,92	1401	2115	756	99	27	2	31,8	48,1	17,2	2,3	0,6	0,0

<sup>1</sup>Besonderheit in Baden-Württemberg: An der Universität Heidelberg erfolgt die klinische Ausbildung am Standort Heidelberg und Standort Mannheim jeweils getrennt.

### 3 Dritter Abschnitt der Ärztlichen Prüfung

#### 3.2 Notenverteilung nach Hochschulen

##### 3.2.2 Halbjahr Januar 2007 bis Juni 2007

Hochschule	Teilnehmer	Durchschnittsnote	Notenverteilung											
			absolut						in Prozent					
			1	2	3	4	5	6	1	2	3	4	5	6
Aachen	87	1,62	43	34	10	0	0	0	49,4	39,1	11,5	0,0	0,0	0,0
Berlin	274	1,86	89	139	41	5	0	0	32,5	50,7	15,0	1,8	0,0	0,0
Bochum	50	1,70	24	19	6	0	1	0	48,0	38,0	12,0	0,0	2,0	0,0
Bonn	52	1,77	24	20	5	2	1	0	46,2	38,5	9,6	3,8	1,9	0,0
Dresden	73	2,16	13	37	21	2	0	0	17,8	50,7	28,8	2,7	0,0	0,0
Düsseldorf	47	2,17	14	19	8	4	2	0	29,8	40,4	17,0	8,5	4,3	0,0
Erlangen	64	1,66	31	26	6	0	1	0	48,4	40,6	9,4	0,0	1,6	0,0
Essen	31	2,16	7	16	5	2	1	0	22,6	51,6	16,1	6,5	3,2	0,0
Frankfurt	50	2,08	15	17	17	1	0	0	30,0	34,0	34,0	2,0	0,0	0,0
Freiburg	163	1,75	61	84	16	2	0	0	37,4	51,5	9,8	1,2	0,0	0,0
Gießen	57	1,72	23	28	5	1	0	0	40,4	49,1	8,8	1,8	0,0	0,0
Göttingen	119	1,72	47	60	10	2	0	0	39,5	50,4	8,4	1,7	0,0	0,0
Greifswald	33	1,67	14	16	3	0	0	0	42,4	48,5	9,1	0,0	0,0	0,0
Halle	24	1,92	9	9	5	1	0	0	37,5	37,5	20,8	4,2	0,0	0,0
Hamburg	83	1,69	43	30	5	3	2	0	51,8	36,1	6,0	3,6	2,4	0,0
Hannover	98	1,69	40	48	10	0	0	0	40,8	49,0	10,2	0,0	0,0	0,0
Heidelberg <sup>1</sup>	168	1,90	50	89	25	4	0	0	29,8	53,0	14,9	2,4	0,0	0,0
Heidelb./Mannh. <sup>1</sup>	59	2,08	9	38	10	2	0	0	15,3	64,4	16,9	3,4	0,0	0,0
Homburg	57	2,19	10	29	15	3	0	0	17,5	50,9	26,3	5,3	0,0	0,0
Jena	66	2,03	9	46	11	0	0	0	13,6	69,7	16,7	0,0	0,0	0,0
Kiel	61	1,92	21	30	5	4	1	0	34,4	49,2	8,2	6,6	1,6	0,0
Köln	84	1,88	31	38	10	4	1	0	36,9	45,2	11,9	4,8	1,2	0,0
Leipzig	125	1,98	27	78	16	4	0	0	21,6	62,4	12,8	3,2	0,0	0,0
Lübeck	95	1,71	41	44	9	0	0	1	43,2	46,3	9,5	0,0	0,0	1,1
Magdeburg	17	2,00	5	9	1	2	0	0	29,4	52,9	5,9	11,8	0,0	0,0
Mainz	93	1,87	26	54	12	1	0	0	28,0	58,1	12,9	1,1	0,0	0,0
Marburg	111	1,77	41	56	13	1	0	0	36,9	50,5	11,7	0,9	0,0	0,0
München LMU	161	1,82	53	88	16	4	0	0	32,9	54,7	9,9	2,5	0,0	0,0
München TU	71	1,73	28	35	7	1	0	0	39,4	49,3	9,9	1,4	0,0	0,0
Münster	46	1,85	23	13	7	1	1	1	50,0	28,3	15,2	2,2	2,2	2,2
Regensburg	44	1,68	19	21	3	1	0	0	43,2	47,7	6,8	2,3	0,0	0,0
Rostock	30	2,03	5	19	6	0	0	0	16,7	63,3	20,0	0,0	0,0	0,0
Tübingen	95	1,82	31	52	10	2	0	0	32,6	54,7	10,5	2,1	0,0	0,0
Ulm	89	1,71	34	47	8	0	0	0	38,2	52,8	9,0	0,0	0,0	0,0
Witten/Herdecke	14	1,50	9	4	0	1	0	0	64,3	28,6	0,0	7,1	0,0	0,0
Würzburg	68	1,75	24	38	5	1	0	0	35,3	55,9	7,4	1,5	0,0	0,0
Gesamt	2859	1,84	993	1430	362	61	11	2	34,7	50,0	12,7	2,1	0,4	0,1

<sup>1</sup>Besonderheit in Baden-Württemberg: An der Universität Heidelberg erfolgt die klinische Ausbildung am Standort Heidelberg und Standort Mannheim jeweils getrennt.



## 4 Ärztliche Prüfung (bestandene Examen)

### 4.1 Teilnehmerzusammensetzung nach Hochschulen

#### 4.1.1 Halbjahr Juli 2006 bis Dezember 2006 (Prüfungen nach ÄAppO 1987)

Hochschule	Teilnehmerzahl	Anzahl der Fachsemester				Studiendauer Erstteiln.	Erstteilnehmer	Wiederholungen		Ausländische Studierende	Frauen									
		12		13				14			>14		abs.	%						
		abs.	%	abs.	%			abs.	%		abs.	%								
Aachen	109	57	52,3	3	2,8	38	34,9	11	10,1	13,3	108	99,1	1	0,9	0	0,0	10	9,2	65	59,6
Berlin	386	129	33,4	98	25,4	73	18,9	86	22,3	13,8	382	99,0	4	1,0	0	0,0	26	6,7	249	64,5
Bochum	107	70	65,4	9	8,4	18	16,8	10	9,3	12,9	107	100,0	0	0,0	0	0,0	11	10,3	59	55,1
Bonn	107	34	31,8	30	28,0	20	18,7	23	21,5	13,9	106	99,1	1	0,9	0	0,0	14	13,1	64	59,8
Dresden	96	47	49,0	17	17,7	16	16,7	16	16,7	13,3	96	100,0	0	0,0	0	0,0	4	4,2	61	63,5
Düsseldorf	139	50	36,0	34	24,5	23	16,5	32	23,0	14,2	137	98,6	2	1,4	0	0,0	18	12,9	80	57,6
Erlangen	128	42	32,8	52	40,6	18	14,1	16	12,5	13,3	128	100,0	0	0,0	0	0,0	7	5,5	79	61,7
Essen	135	76	56,3	11	8,1	23	17,0	25	18,5	13,6	135	100,0	0	0,0	0	0,0	20	14,8	76	56,3
Frankfurt	122	46	37,7	23	18,9	23	18,9	30	24,6	13,9	121	99,2	1	0,8	0	0,0	10	8,2	74	60,7
Freiburg	146	36	24,7	25	17,1	60	41,1	25	17,1	14,0	146	100,0	0	0,0	0	0,0	8	5,5	88	60,3
Gießen	103	31	30,1	32	31,1	10	9,7	30	29,1	13,9	102	99,0	1	1,0	0	0,0	10	9,7	59	57,3
Göttingen	165	22	13,3	60	36,4	48	29,1	35	21,2	13,9	164	99,4	1	0,6	0	0,0	9	5,5	88	53,3
Greifswald	50	34	68,0	2	4,0	11	22,0	3	6,0	12,7	50	100,0	0	0,0	0	0,0	2	4,0	27	54,0
Halle	76	52	68,4	2	2,6	15	19,7	7	9,2	12,9	76	100,0	0	0,0	0	0,0	1	1,3	48	63,2
Hamburg	137	34	24,8	43	31,4	27	19,7	33	24,1	13,8	137	100,0	0	0,0	0	0,0	9	6,6	87	63,5
Hannover	147	92	62,6	5	3,4	36	24,5	14	9,5	13,2	147	100,0	0	0,0	0	0,0	10	6,8	84	57,1
Heidelberg <sup>1</sup>	160	40	25,0	14	8,8	74	46,3	32	20,0	13,8	160	100,0	0	0,0	0	0,0	16	10,0	92	57,5
Heidlb./Mannh. <sup>1</sup>	65	33	50,8	5	7,7	15	23,1	12	18,5	13,2	65	100,0	0	0,0	0	0,0	6	9,2	40	61,5
Homburg	57	23	40,4	4	7,0	22	38,6	8	14,0	14,1	57	100,0	0	0,0	0	0,0	9	15,8	27	47,4
Jena	121	84	69,4	4	3,3	26	21,5	7	5,8	12,8	121	100,0	0	0,0	0	0,0	0	0,0	81	66,9
Kiel	90	55	61,1	6	6,7	22	24,4	7	7,8	13,0	90	100,0	0	0,0	0	0,0	7	7,8	52	57,8
Köln	144	47	32,6	40	27,8	25	17,4	32	22,2	14,0	142	98,6	2	1,4	0	0,0	21	14,6	82	56,9
Leipzig	185	129	69,7	13	7,0	30	16,2	13	7,0	12,7	185	100,0	0	0,0	0	0,0	8	4,3	116	62,7
Lübeck	71	22	31,0	4	5,6	30	42,3	15	21,1	14,0	71	100,0	0	0,0	0	0,0	2	2,8	46	64,8
Magdeburg	64	47	73,4	2	3,1	10	15,6	5	7,8	12,7	64	100,0	0	0,0	0	0,0	5	7,8	48	75,0
Mainz	142	39	27,5	48	33,8	22	15,5	33	23,2	13,8	142	100,0	0	0,0	0	0,0	7	4,9	88	62,0
Marburg	110	44	40,0	32	29,1	17	15,5	17	15,5	13,6	110	100,0	0	0,0	0	0,0	9	8,2	60	54,5
München LMU	223	86	38,6	72	32,3	33	14,8	32	14,3	13,4	223	100,0	0	0,0	0	0,0	7	3,1	119	53,4
München TU	103	33	32,0	36	35,0	19	18,4	15	14,6	13,5	102	99,0	1	1,0	0	0,0	2	1,9	68	66,0
Münster	119	61	51,3	36	30,3	9	7,6	13	10,9	13,0	118	99,2	1	0,8	0	0,0	4	3,4	69	58,0
Regensburg	82	61	74,4	5	6,1	13	15,9	3	3,7	12,5	82	100,0	0	0,0	0	0,0	2	2,4	45	54,9
Rostock	73	46	63,0	8	11,0	13	17,8	6	8,2	12,8	71	97,3	2	2,7	0	0,0	4	5,5	37	50,7
Tübingen	152	60	39,5	57	37,5	19	12,5	16	10,5	13,2	152	100,0	0	0,0	0	0,0	15	9,9	86	56,6
Ulm	115	77	67,0	2	1,7	20	17,4	16	13,9	13,3	115	100,0	0	0,0	0	0,0	12	10,4	69	60,0
Würzburg	123	54	43,9	48	39,0	10	8,1	11	8,9	12,9	123	100,0	0	0,0	0	0,0	8	6,5	75	61,0
Gesamt	4371	1893	43,3	892	20,4	889	20,3	697	15,9	13,5	4353	99,6	18	0,4	0	0,0	314	7,2	2599	59,5

<sup>1</sup>Besonderheit in Baden-Württemberg: An der Universität Heidelberg erfolgt die klinische Ausbildung am Standort Heidelberg und Standort Mannheim jeweils getrennt.

## 4 Ärztliche Prüfung (bestandene Examen)

### 4.1 Teilnehmerzusammensetzung nach Hochschulen

#### 4.1.2 Halbjahr Januar 2007 bis Juni 2007 (Prüfungen nach ÄAppO 1987)

Hochschule	Teilnehmerzahl	Anzahl der Fachsemester				Studiendauer Erstteiln.	Erstteilnehmer	Wiederholungen		Ausländische Studierende	Frauen									
		12		13				14			>14		abs.	%						
		abs.	%	abs.	%			abs.	%		abs.	%								
Aachen	87	3	3,4	64	73,6	4	4,6	16	18,4	13,7	87	100,0	0	0,0	0	0,0	6	6,9	61	70,1
Berlin	274	50	18,2	113	41,2	54	19,7	57	20,8	13,8	270	98,5	3	1,1	1	0,4	9	3,3	170	62,0
Bochum	49	1	2,0	36	73,5	1	2,0	11	22,4	14,0	48	98,0	0	0,0	1	2,0	6	12,2	24	49,0
Bonn	51	9	17,6	21	41,2	7	13,7	14	27,5	14,1	50	98,0	1	2,0	0	0,0	4	7,8	31	60,8
Dresden	73	39	53,4	22	30,1	6	8,2	6	8,2	13,0	73	100,0	0	0,0	0	0,0	0	0,0	51	69,9
Düsseldorf	45	1	2,2	22	48,9	10	22,2	12	26,7	14,0	44	97,8	1	2,2	0	0,0	4	8,9	25	55,6
Erlangen	63	5	7,9	46	73,0	6	9,5	6	9,5	13,7	63	100,0	0	0,0	0	0,0	2	3,2	41	65,1
Essen	30	3	10,0	18	60,0	1	3,3	8	26,7	14,1	29	96,7	1	3,3	0	0,0	9	30,0	14	46,7
Frankfurt	50	1	2,0	24	48,0	8	16,0	17	34,0	15,6	50	100,0	0	0,0	0	0,0	8	16,0	32	64,0
Freiburg	163	11	6,7	117	71,8	11	6,7	24	14,7	13,4	163	100,0	0	0,0	0	0,0	9	5,5	85	52,1
Gießen	57	1	1,8	38	66,7	11	19,3	7	12,3	13,8	57	100,0	0	0,0	0	0,0	2	3,5	34	59,6
Göttingen	119	3	2,5	69	58,0	24	20,2	23	19,3	13,9	118	99,2	1	0,8	0	0,0	7	5,9	84	70,6
Greifswald	33	11	33,3	12	36,4	2	6,1	8	24,2	13,8	33	100,0	0	0,0	0	0,0	0	0,0	26	78,8
Hamburg	81	7	8,6	35	43,2	19	23,5	20	24,7	14,6	79	97,5	2	2,5	0	0,0	6	7,4	57	70,4
Hannover	98	1	1,0	89	90,8	1	1,0	7	7,1	13,6	98	100,0	0	0,0	0	0,0	4	4,1	66	67,3
Heidelberg <sup>1</sup>	168	22	13,1	93	55,4	13	7,7	40	23,8	13,6	168	100,0	0	0,0	0	0,0	12	7,1	102	60,7
Heidelb./Mannh. <sup>1</sup>	59	15	25,4	35	59,3	3	5,1	6	10,2	13,4	59	100,0	0	0,0	0	0,0	2	3,4	34	57,6
Homburg	57	1	1,8	42	73,7	1	1,8	13	22,8	14,0	56	98,2	1	1,8	0	0,0	6	10,5	33	57,9
Jena	66	5	7,6	50	75,8	2	3,0	9	13,6	13,5	66	100,0	0	0,0	0	0,0	1	1,5	47	71,2
Kiel	60	4	6,7	41	68,3	3	5,0	12	20,0	13,7	57	95,0	3	5,0	0	0,0	6	10,0	32	53,3
Köln	83	7	8,4	41	49,4	18	21,7	17	20,5	14,4	82	98,8	1	1,2	0	0,0	9	10,8	52	62,7
Leipzig	125	49	39,2	58	46,4	6	4,8	12	9,6	13,0	124	99,2	1	0,8	0	0,0	3	2,4	67	53,6
Lübeck	94	2	2,1	74	78,7	5	5,3	13	13,8	13,6	94	100,0	0	0,0	0	0,0	1	1,1	66	70,2
Magdeburg	17	4	23,5	10	58,8	0	0,0	3	17,6	13,2	17	100,0	0	0,0	0	0,0	2	11,8	13	76,5
Marburg	111	4	3,6	80	72,1	13	11,7	14	12,6	13,5	109	98,2	2	1,8	0	0,0	8	7,2	61	55,0
München LMU	161	8	5,0	92	57,1	31	19,3	30	18,6	13,8	161	100,0	0	0,0	0	0,0	12	7,5	96	59,6
München TU	71	3	4,2	49	69,0	8	11,3	11	15,5	13,7	71	100,0	0	0,0	0	0,0	3	4,2	45	63,4
Münster	44	1	2,3	31	70,5	4	9,1	8	18,2	13,9	44	100,0	0	0,0	0	0,0	0	0,0	25	56,8
Regensburg	44	4	9,1	31	70,5	1	2,3	8	18,2	13,7	44	100,0	0	0,0	0	0,0	1	2,3	26	59,1
Rostock	30	10	33,3	9	30,0	1	3,3	10	33,3	13,4	28	93,3	2	6,7	0	0,0	2	6,7	25	83,3
Tübingen	95	21	22,1	52	54,7	8	8,4	14	14,7	13,7	95	100,0	0	0,0	0	0,0	4	4,2	56	58,9
Ulm	89	21	23,6	56	62,9	3	3,4	9	10,1	13,2	89	100,0	0	0,0	0	0,0	10	11,2	67	75,3
Würzburg	68	10	14,7	45	66,2	5	7,4	8	11,8	13,4	67	98,5	1	1,5	0	0,0	2	2,9	40	58,8
Gesamt	2846	337	11,8	1691	59,4	321	11,3	497	17,5	13,7	2823	99,2	21	0,7	2	0,1	166	5,8	1763	61,9

<sup>1</sup>Besonderheit in Baden-Württemberg: An der Universität Heidelberg erfolgt die klinische Ausbildung am Standort Heidelberg und Standort Mannheim jeweils getrennt.

## 4 Ärztliche Prüfung (bestandene Examen)

### 4.2 Notenverteilung

Notenverteilung				
Note	Juli bis Dezember 2006		Januar bis Juni 2007	
	absolut	in Prozent	absolut	in Prozent
sehr gut	327	6,6	244	5,2
gut	2380	47,8	1699	36,0
befriedigend	1593	31,9	965	20,4
ausreichend	127	2,5	75	1,6
ohne Note	560	11,2	1739	36,8
Summe	4987		4722	

## 4 Ärztliche Prüfung (bestandene Examen)

### 4.3 Notenverteilung nach Hochschulen

#### 4.3.1 Halbjahr Juli 2006 bis Dezember 2006 (Prüfungen nach ÄAppO 1987)

Hochschule	Absolventen	Notenverteilung								ohne Gesamtnote	
		absolut				in Prozent				abs.	in %
		1	2	3	4	1	2	3	4		
Aachen	109	7	74	26	2	6,4	67,9	23,9	1,8	0	0,0
Berlin	386	17	204	131	10	4,4	52,8	33,9	2,6	24	6,2
Bochum	107	8	49	46	2	7,5	45,8	43,0	1,9	2	1,9
Bonn	107	9	54	37	4	8,4	50,5	34,6	3,7	3	2,8
Dresden	96	4	46	43	1	4,2	47,9	44,8	1,0	2	2,1
Düsseldorf	139	7	72	53	4	5,0	51,8	38,1	2,9	3	2,2
Erlangen	128	15	81	30	0	11,7	63,3	23,4	0,0	2	1,6
Essen	135	7	65	51	5	5,2	48,1	37,8	3,7	7	5,2
Frankfurt	122	7	53	56	4	5,7	43,4	45,9	3,3	2	1,6
Freiburg	146	11	84	46	3	7,5	57,5	31,5	2,1	2	1,4
Gießen	103	8	47	45	2	7,8	45,6	43,7	1,9	1	1,0
Göttingen	165	11	89	59	3	6,7	53,9	35,8	1,8	3	1,8
Greifswald	50	5	35	10	0	10,0	70,0	20,0	0,0	0	0,0
Halle	76	3	33	38	2	3,9	43,4	50,0	2,6	0	0,0
Hamburg	137	10	74	51	1	7,3	54,0	37,2	0,7	1	0,7
Hannover	147	11	83	48	4	7,5	56,5	32,7	2,7	1	0,7
Heidelberg <sup>1</sup>	160	18	86	50	2	11,3	53,8	31,3	1,3	4	2,5
Heidelnb./Mannh. <sup>1</sup>	65	4	36	23	2	6,2	55,4	35,4	3,1	0	0,0
Homburg	57	2	17	34	1	3,5	29,8	59,6	1,8	3	5,3
Jena	121	11	62	47	1	9,1	51,2	38,8	0,8	0	0,0
Kiel	90	9	48	32	0	10,0	53,3	35,6	0,0	1	1,1
Köln	144	11	76	46	8	7,6	52,8	31,9	5,6	3	2,1
Leipzig	185	9	99	74	2	4,9	53,5	40,0	1,1	1	0,5
Lübeck	71	3	45	22	0	4,2	63,4	31,0	0,0	1	1,4
Magdeburg	64	7	41	14	0	10,9	64,1	21,9	0,0	2	3,1
Mainz	142	15	65	53	5	10,6	45,8	37,3	3,5	4	2,8
Marburg	110	7	63	37	1	6,4	57,3	33,6	0,9	2	1,8
München LMU	223	17	135	64	6	7,6	60,5	28,7	2,7	1	0,4
München TU	103	10	57	34	1	9,7	55,3	33,0	1,0	1	1,0
Münster	119	11	65	42	1	9,2	54,6	35,3	0,8	0	0,0
Regensburg	82	17	47	17	1	20,7	57,3	20,7	1,2	0	0,0
Rostock	73	3	41	25	3	4,1	56,2	34,2	4,1	1	1,4
Tübingen	152	16	88	46	1	10,5	57,9	30,3	0,7	1	0,7
Ulm	115	7	66	30	5	6,1	57,4	26,1	4,3	7	6,1
Witten/Herdecke	19	0	5	3	1	0,0	26,3	15,8	5,3	10	52,6
Würzburg	123	10	70	40	0	8,1	56,9	32,5	0,0	3	2,4
Gesamt	4371	327	2355	1503	88	7,5	53,9	34,4	2,0	98	2,2

<sup>1</sup>Besonderheit in Baden-Württemberg: An der Universität Heidelberg erfolgt die klinische Ausbildung am Standort Heidelberg und Standort Mannheim jeweils getrennt.

## 4 Ärztliche Prüfung (bestandene Examen)

### 4.3 Notenverteilung nach Hochschulen

#### 4.3.2 Halbjahr Januar 2007 bis Juni 2007 (Prüfungen nach ÄAppO 1987)

Hochschule	Absolventen	Notenverteilung								ohne Gesamtnote	
		absolut				in Prozent				abs.	in %
		1	2	3	4	1	2	3	4		
Aachen	87	12	47	26	0	13,8	54,0	29,9	0,0	2	2,3
Berlin	274	14	148	79	6	5,1	54,0	28,8	2,2	27	9,9
Bochum	49	2	25	19	0	4,1	51,0	38,8	0,0	3	6,1
Bonn	51	3	34	10	2	5,9	66,7	19,6	3,9	2	3,9
Dresden	73	5	35	30	2	6,8	47,9	41,1	2,7	1	1,4
Düsseldorf	45	5	19	17	2	11,1	42,2	37,8	4,4	2	4,4
Erlangen	63	8	44	9	0	12,7	69,8	14,3	0,0	2	3,2
Essen	30	0	19	4	2	0,0	63,3	13,3	6,7	5	16,7
Frankfurt	50	1	25	22	1	2,0	50,0	44,0	2,0	1	2,0
Freiburg	163	20	97	42	4	12,3	59,5	25,8	2,5	0	0,0
Gießen	57	1	37	18	1	1,8	64,9	31,6	1,8	0	0,0
Göttingen	119	6	75	32	4	5,0	63,0	26,9	3,4	2	1,7
Greifswald	33	1	20	12	0	3,0	60,6	36,4	0,0	0	0,0
Halle	24	2	11	10	1	8,3	45,8	41,7	4,2	0	0,0
Hamburg	81	6	53	19	3	7,4	65,4	23,5	3,7	0	0,0
Hannover	98	14	52	32	0	14,3	53,1	32,7	0,0	0	0,0
Heidelberg <sup>1</sup>	168	19	91	55	1	11,3	54,2	32,7	0,6	2	1,2
Heidelnb./Mannh. <sup>1</sup>	59	2	32	23	2	3,4	54,2	39,0	3,4	0	0,0
Homburg	57	4	27	21	2	7,0	47,4	36,8	3,5	3	5,3
Jena	66	0	27	38	1	0,0	40,9	57,6	1,5	0	0,0
Kiel	60	4	31	17	3	6,7	51,7	28,3	5,0	5	8,3
Köln	83	7	47	23	2	8,4	56,6	27,7	2,4	4	4,8
Leipzig	125	7	77	38	1	5,6	61,6	30,4	0,8	2	1,6
Lübeck	94	15	59	19	0	16,0	62,8	20,2	0,0	1	1,1
Magdeburg	17	2	9	2	1	11,8	52,9	11,8	5,9	3	17,6
Mainz	93	8	55	30	0	8,6	59,1	32,3	0,0	0	0,0
Marburg	111	8	61	38	0	7,2	55,0	34,2	0,0	4	3,6
München LMU	161	12	101	42	3	7,5	62,7	26,1	1,9	3	1,9
München TU	71	6	47	16	0	8,5	66,2	22,5	0,0	2	2,8
Münster	44	8	26	9	1	18,2	59,1	20,5	2,3	0	0,0
Regensburg	44	5	29	10	0	11,4	65,9	22,7	0,0	0	0,0
Rostock	30	0	17	10	1	0,0	56,7	33,3	3,3	2	6,7
Tübingen	95	13	59	19	3	13,7	62,1	20,0	3,2	1	1,1
Ulm	89	10	51	22	1	11,2	57,3	24,7	1,1	5	5,6
Witten/Herdecke	14	1	0	2	1	7,1	0,0	14,3	7,1	10	71,4
Würzburg	68	10	38	19	0	14,7	55,9	27,9	0,0	1	1,5
Gesamt	2846	241	1625	834	51	8,5	57,1	29,3	1,8	95	3,3

<sup>1</sup>Besonderheit in Baden-Württemberg: An der Universität Heidelberg erfolgt die klinische Ausbildung am Standort Heidelberg und Standort Mannheim jeweils getrennt.

## 4 Ärztliche Prüfung (bestandene Examen)

### 4.3 Notenverteilung nach Hochschulen

#### 4.3.3 Herbst 2006 (Prüfungen nach ÄAppO 2002)

Hochschule	Absolventen	Notenverteilung								ohne Gesamtnote	
		absolut				in Prozent				abs.	in %
		1	2	3	4	1	2	3	4		
Aachen	15	0	0	2	1	0,0	0,0	13,3	6,7	12	80,0
Berlin	43	0	1	4	3	0,0	2,3	9,3	7,0	35	81,4
Bochum	27	0	2	3	3	0,0	7,4	11,1	11,1	19	70,4
Bonn	31	0	3	3	3	0,0	9,7	9,7	9,7	22	71,0
Dresden	12	0	0	1	1	0,0	0,0	8,3	8,3	10	83,3
Düsseldorf	28	0	0	1	0	0,0	0,0	3,6	0,0	27	96,4
Erlangen	16	0	3	7	3	0,0	18,8	43,8	18,8	3	18,8
Essen	17	0	0	0	2	0,0	0,0	0,0	11,8	15	88,2
Frankfurt	29	0	0	0	0	0,0	0,0	0,0	0,0	29	100,0
Freiburg	6	0	0	1	0	0,0	0,0	16,7	0,0	5	83,3
Gießen	19	0	2	1	1	0,0	10,5	5,3	5,3	15	78,9
Göttingen	19	0	0	2	4	0,0	0,0	10,5	21,1	13	68,4
Greifswald	11	0	1	0	1	0,0	9,1	0,0	9,1	9	81,8
Halle	13	0	1	2	2	0,0	7,7	15,4	15,4	8	61,5
Hamburg	18	0	0	0	0	0,0	0,0	0,0	0,0	18	100,0
Hannover	26	0	0	1	0	0,0	0,0	3,8	0,0	25	96,2
Heidelberg	17	0	0	5	0	0,0	0,0	29,4	0,0	12	70,6
Homburg	23	0	3	8	0	0,0	13,0	34,8	0,0	12	52,2
Jena	17	0	2	9	4	0,0	11,8	52,9	23,5	2	11,8
Kiel	23	0	0	2	1	0,0	0,0	8,7	4,3	20	87,0
Köln	22	0	0	6	2	0,0	0,0	27,3	9,1	14	63,6
Leipzig	9	0	2	2	0	0,0	22,2	22,2	0,0	5	55,6
Lübeck	15	0	0	3	2	0,0	0,0	20,0	13,3	10	66,7
Magdeburg	5	0	0	0	0	0,0	0,0	0,0	0,0	5	100,0
Mainz	22	0	2	3	0	0,0	9,1	13,6	0,0	17	77,3
Mannheim	12	0	0	2	1	0,0	0,0	16,7	8,3	9	75,0
Marburg	8	0	0	3	1	0,0	0,0	37,5	12,5	4	50,0
München LMU	9	0	1	3	1	0,0	11,1	33,3	11,1	4	44,4
München TU	23	0	0	7	1	0,0	0,0	30,4	4,3	15	65,2
Münster	15	0	0	1	1	0,0	0,0	6,7	6,7	13	86,7
Regensburg	8	0	0	1	0	0,0	0,0	12,5	0,0	7	87,5
Rostock	4	0	0	0	0	0,0	0,0	0,0	0,0	4	100,0
Tübingen	14	0	1	3	0	0,0	7,1	21,4	0,0	10	71,4
Ulm	19	0	1	4	0	0,0	5,3	21,1	0,0	14	73,7
Witten/Herdecke	2	0	0	0	0	0,0	0,0	0,0	0,0	2	100,0
Würzburg	19	0	0	0	1	0,0	0,0	0,0	5,3	18	94,7
Gesamt	616	0	25	90	39	0,0	4,1	14,6	6,3	462	75,0

## 4 Ärztliche Prüfung (bestandene Examen)

### 4.3 Notenverteilung nach Hochschulen

#### 4.3.4 Frühjahr 2007 (Prüfungen nach ÄAppO 2002)

Hochschule	Absolventen	Notenverteilung								ohne Gesamtnote	
		absolut				in Prozent				abs.	in %
		1	2	3	4	1	2	3	4		
Aachen	55	0	1	5	0	0,0	1,8	9,1	0,0	49	89,1
Berlin	164	0	8	16	0	0,0	4,9	9,8	0,0	140	85,4
Bochum	14	0	0	1	0	0,0	0,0	7,1	0,0	13	92,9
Bonn	81	0	1	1	1	0,0	1,2	1,2	1,2	78	96,3
Dresden	31	0	3	9	5	0,0	9,7	29,0	16,1	14	45,2
Düsseldorf	86	0	0	0	1	0,0	0,0	0,0	1,2	85	98,8
Erlangen	73	1	3	8	1	1,4	4,1	11,0	1,4	60	82,2
Essen	67	0	0	1	0	0,0	0,0	1,5	0,0	66	98,5
Frankfurt	83	0	0	0	0	0,0	0,0	0,0	0,0	83	100,0
Freiburg	26	1	0	1	0	3,8	0,0	3,8	0,0	24	92,3
Gießen	72	0	0	1	0	0,0	0,0	1,4	0,0	71	98,6
Göttingen	64	0	13	22	3	0,0	20,3	34,4	4,7	26	40,6
Greifswald	12	0	0	1	0	0,0	0,0	8,3	0,0	11	91,7
Halle	21	0	1	3	1	0,0	4,8	14,3	4,8	16	76,2
Hamburg	65	0	0	1	0	0,0	0,0	1,5	0,0	64	98,5
Hannover	35	0	0	1	0	0,0	0,0	2,9	0,0	34	97,1
Heidelberg	40	0	0	0	1	0,0	0,0	0,0	2,5	39	97,5
Homburg	42	0	5	0	1	0,0	11,9	0,0	2,4	36	85,7
Jena	26	0	1	14	2	0,0	3,8	53,8	7,7	9	34,6
Kiel	40	0	1	5	0	0,0	2,5	12,5	0,0	34	85,0
Köln	79	0	2	1	1	0,0	2,5	1,3	1,3	75	94,9
Leipzig	48	0	2	6	0	0,0	4,2	12,5	0,0	40	83,3
Lübeck	42	0	5	10	2	0,0	11,9	23,8	4,8	25	59,5
Magdeburg	14	0	1	3	0	0,0	7,1	21,4	0,0	10	71,4
Mainz	91	0	7	2	1	0,0	7,7	2,2	1,1	81	89,0
Mannheim	27	0	0	0	0	0,0	0,0	0,0	0,0	27	100,0
Marburg	34	0	2	1	0	0,0	5,9	2,9	0,0	31	91,2
München LMU	93	0	9	6	2	0,0	9,7	6,5	2,2	76	81,7
München TU	64	0	5	4	1	0,0	7,8	6,3	1,6	54	84,4
Münster	82	0	0	0	0	0,0	0,0	0,0	0,0	82	100,0
Regensburg	30	0	1	0	0	0,0	3,3	0,0	0,0	29	96,7
Rostock	15	0	2	7	1	0,0	13,3	46,7	6,7	5	33,3
Tübingen	39	0	0	0	0	0,0	0,0	0,0	0,0	39	100,0
Ulm	35	0	1	1	0	0,0	2,9	2,9	0,0	33	94,3
Witten/Herdecke	16	0	0	0	0	0,0	0,0	0,0	0,0	16	100,0
Würzburg	70	1	0	0	0	1,4	0,0	0,0	0,0	69	98,6
Gesamt	1876	3	74	131	24	0,2	3,9	7,0	1,3	1644	87,6

## 4 Ärztliche Prüfung (bestandene Examen)

### 4.4 Grafische Darstellung der Absolventenzahlen im Längsschnitt

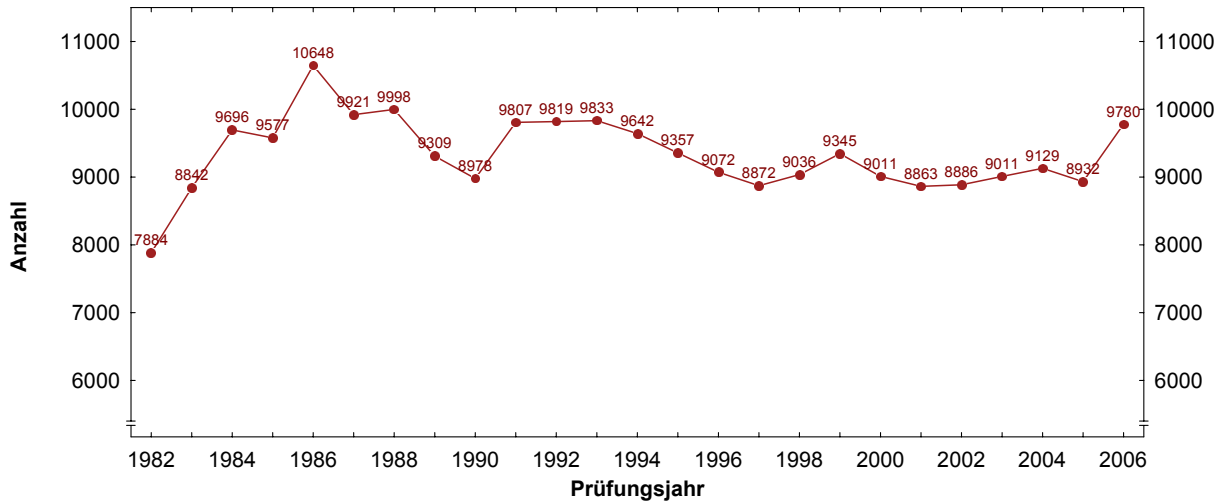

### 4.5 Grafische Darstellung der Studiendauern bei erfolgreich abgelegter Prüfung im Längsschnitt

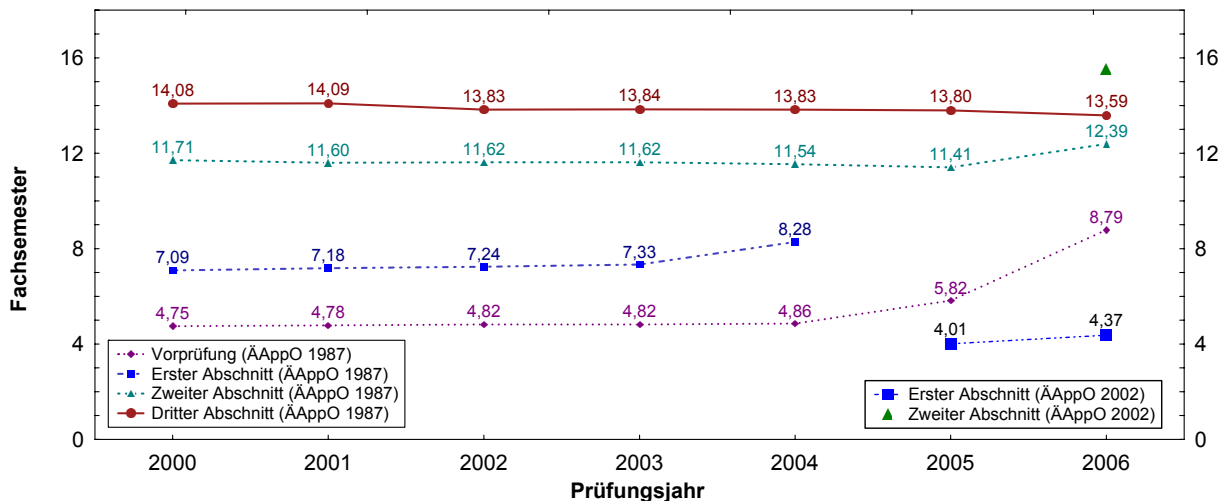

### 4.6 Grafische Darstellung des Alters der Absolventen im Längsschnitt

