

impp

**INSTITUT FÜR MEDIZINISCHE UND
PHARMAZEUTISCHE PRÜFUNGSFRAGEN**

Rechtsfähige Anstalt des öffentlichen Rechts • Mainz

**ERGEBNISSE
DER PRÜFUNGEN
NACH DER APPROBATIONSORDNUNG
FÜR ÄRZTE**

Frühjahr 2005

Herbst 2005



April 2006

© Institut für medizinische und pharmazeutische Prüfungsfragen
Große Langgasse 8
55116 Mainz

Inhaltsverzeichnis

| | |
|--|----------|
| Einleitung | 5 |
| 1 Ärztliche Vorprüfung | 7 |
| 1.1 Schriftlicher Teil | 7 |
| 1.1.1 Teilnehmerzusammensetzung nach Hochschulen | 7 |
| 1.1.1.1 Frühjahr 2005 | 7 |
| 1.1.1.2 Herbst 2005 | 8 |
| 1.1.2 Ergebnisübersicht | 9 |
| 1.1.2.1 Frühjahr 2005 | 9 |
| 1.1.2.2 Herbst 2005 | 9 |
| 1.1.3 Verteilung der Rohwerte | 10 |
| 1.1.3.1 Frühjahr 2005 | 10 |
| 1.1.3.2 Herbst 2005 | 10 |
| 1.1.4 Prüfungsergebnisse nach Staatsangehörigkeit, Geschlecht, Prüfungswiederholung und Studiendauer | 11 |
| 1.1.4.1 Frühjahr 2005 | 11 |
| 1.1.4.2 Herbst 2005 | 11 |
| 1.1.5 Prüfungsergebnisse der Gesamtteilnehmer nach Hochschulen | 12 |
| 1.1.5.1 Frühjahr 2005 | 12 |
| 1.1.5.2 Herbst 2005 | 13 |
| 1.1.5.3 Grafische Darstellung der Standardwerte, Frühjahr und Herbst 2005 zusammengefasst | 14 |
| 1.1.6 Prüfungsergebnisse der Referenzgruppe nach Hochschulen | 15 |
| 1.1.6.1 Frühjahr 2005 | 15 |
| 1.1.6.2 Herbst 2005 | 16 |
| 1.1.7 Fachergebnisse | 17 |
| 1.1.7.1 Frühjahr 2005 | 17 |
| 1.1.7.2 Herbst 2005 | 17 |
| 1.1.8 Fachergebnisse in Standardwerten nach Hochschulen | 18 |
| 1.1.8.1 Frühjahr 2005 | 18 |
| 1.1.8.2 Herbst 2005 | 19 |
| 1.1.9 Grafische Darstellung von Ergebnissen im Längsschnitt | 20 |
| 1.1.9.1 Prüfungsleistungen von Gesamtpopulation, Referenzgruppe und ausländischen Studierenden | 20 |
| 1.1.9.2 Misserfolgsquoten von Gesamtpopulation, Referenzgruppe und ausländischen Studierenden | 20 |
| 1.2 Mündlicher Teil | 21 |
| 1.2.1 Notenverteilung | 21 |
| 1.2.1.1 Frühjahr 2005 | 21 |

| | | |
|----------|--|-----------|
| 1.2.1.2 | Herbst 2005 | 21 |
| 1.2.2 | Notenverteilung nach Hochschulen | 22 |
| 1.2.2.1 | Frühjahr 2005 | 22 |
| 1.2.2.2 | Herbst 2005 | 23 |
| 1.3 | Gesamtprüfung | 24 |
| 1.3.1 | Notenverteilung der bestandenen Prüfungen | 24 |
| 1.3.1.1 | Frühjahr 2005 | 24 |
| 1.3.1.2 | Herbst 2005 | 24 |
| 1.3.2 | Zusammenhang zwischen den Noten im schriftlichen und mündlichen Teil | 25 |
| 1.3.2.1 | Frühjahr 2005 | 25 |
| 1.3.2.2 | Herbst 2005 | 25 |
| 1.3.3 | Notenverteilung der bestandenen Prüfungen nach Hochschulen | 26 |
| 1.3.3.1 | Frühjahr 2005 | 26 |
| 1.3.3.2 | Herbst 2005 | 27 |
| 2 | Erster Abschnitt der Ärztlichen Prüfung | 28 |
| 2.1 | Teilnehmerzusammensetzung nach Hochschulen | 28 |
| 2.1.1 | Frühjahr 2005 | 28 |
| 2.1.2 | Herbst 2005 | 29 |
| 2.2 | Ergebnisübersicht | 30 |
| 2.2.1 | Frühjahr 2005 | 30 |
| 2.2.2 | Herbst 2005 | 30 |
| 3 | Zweiter Abschnitt der Ärztlichen Prüfung | 31 |
| 3.1 | Schriftlicher Teil | 31 |
| 3.1.1 | Teilnehmerzusammensetzung nach Hochschulen | 31 |
| 3.1.1.1 | Frühjahr 2005 | 31 |
| 3.1.1.2 | Herbst 2005 | 32 |
| 3.1.2 | Ergebnisübersicht | 33 |
| 3.1.2.1 | Frühjahr 2005 | 33 |
| 3.1.2.2 | Herbst 2005 | 33 |
| 3.1.3 | Verteilung der Rohwerte | 34 |
| 3.1.3.1 | Frühjahr 2005 | 34 |
| 3.1.3.2 | Herbst 2005 | 34 |
| 3.1.4 | Prüfungsergebnisse nach Staatsangehörigkeit, Geschlecht, Prüfungswiederholung und Studiendauer | 35 |
| 3.1.4.1 | Frühjahr 2005 | 35 |
| 3.1.4.2 | Herbst 2005 | 35 |
| 3.1.5 | Prüfungsergebnisse der Gesamtteilnehmer nach Hochschulen | 36 |
| 3.1.5.1 | Frühjahr 2005 | 36 |

| | | |
|----------|---|-----------|
| 3.1.5.2 | Herbst 2005 | 37 |
| 3.1.5.3 | Grafische Darstellung der Standardwerte, Frühjahr und Herbst 2005 zusammengefasst | 38 |
| 3.1.6 | Prüfungsergebnisse der Referenzgruppe nach Hochschulen | 39 |
| 3.1.6.1 | Frühjahr 2005 | 39 |
| 3.1.6.2 | Herbst 2005 | 40 |
| 3.1.7 | Fachergebnisse | 41 |
| 3.1.7.1 | Frühjahr 2005 | 41 |
| 3.1.7.2 | Herbst 2005 | 42 |
| 3.1.8 | Fachergebnisse in Standardwerten nach Hochschulen | 43 |
| 3.1.8.1 | Frühjahr 2005 | 43 |
| 3.1.8.2 | Herbst 2005 | 47 |
| 3.1.9 | Grafische Darstellung von Ergebnissen im Längsschnitt | 51 |
| 3.1.9.1 | Prüfungsleistungen von Gesamtpopulation, Referenzgruppe und ausländischen Studierenden | 51 |
| 3.1.9.2 | Misserfolgsquoten von Gesamtpopulation, Referenzgruppe und ausländischen Studierenden | 51 |
| 3.2 | Mündlicher Teil | 52 |
| 3.2.1 | Notenverteilung | 52 |
| 3.2.1.1 | Frühjahr 2005 | 52 |
| 3.2.1.2 | Herbst 2005 | 52 |
| 3.2.2 | Notenverteilung nach Hochschulen | 53 |
| 3.2.2.1 | Frühjahr 2005 | 53 |
| 3.2.2.2 | Herbst 2005 | 54 |
| 3.3 | Gesamtprüfung | 55 |
| 3.3.1 | Notenverteilung der bestandenen Prüfungen | 55 |
| 3.3.1.1 | Frühjahr 2005 | 55 |
| 3.3.1.2 | Herbst 2005 | 55 |
| 3.3.2 | Zusammenhang zwischen den Noten im schriftlichen und mündlichen Teil | 56 |
| 3.3.2.1 | Frühjahr 2005 | 56 |
| 3.3.2.2 | Herbst 2005 | 56 |
| 3.3.3 | Notenverteilung der bestandenen Prüfungen nach Hochschulen | 57 |
| 3.3.3.1 | Frühjahr 2005 | 57 |
| 3.3.3.2 | Herbst 2005 | 58 |
| 4 | Dritter Abschnitt der Ärztlichen Prüfung | 59 |
| 4.1 | Notenverteilung im Jahr 2005 | 59 |
| 4.2 | Notenverteilung nach Hochschulen | 60 |
| 4.2.1 | Halbjahr Januar 2005 bis Juni 2005 | 60 |
| 4.2.2 | Halbjahr Juli 2005 bis Dezember 2005 | 61 |

| | | |
|----------|--|-----------|
| 5 | Ärztliche Prüfung (bestandene Examen) | 62 |
| 5.1 | Teilnehmerzusammensetzung nach Hochschulen im Jahr 2005 | 62 |
| 5.2 | Notenverteilung im Jahr 2005 | 63 |
| 5.3 | Notenverteilung nach Hochschulen im Jahr 2005 | 64 |
| 5.4 | Grafische Darstellung der Absolventenzahlen seit 1980 | 65 |
| 5.5 | Grafische Darstellung der Studiendauern bei erfolgreich abgelegter Prüfung im Längsschnitt . . | 65 |
| 5.6 | Grafische Darstellung des Alters der Absolventen im Längsschnitt | 65 |

Vorbemerkungen

In der vorliegenden Dokumentation sind die wichtigsten Resultate der schriftlichen und mündlichen Prüfungen nach der Approbationsordnung für Ärzte (ÄAppO) in der Bekanntmachung vom 14. Juli 1987 für das Prüfungsjahr 2005 zusammengestellt.

Die Neufassung der ÄAppO vom 27. Juni 2002 findet auf die in diesem Bericht dargestellten Prüfungen noch keine Anwendung, wirkt sich jedoch auf die Anzahl der Teilnehmer am Ersten Abschnitt der Ärztlichen Prüfung im Berichtszeitraum aus: Studierende, welche die Ärztliche Vorprüfung am 1. Oktober 2003 bereits bestanden und den Ersten Abschnitt der Ärztlichen Prüfung noch nicht bestanden haben, können nach den Übergangsregelungen der ÄAppO 2002 das Studium nach dieser neuen Verordnung fortsetzen. Das bedeutet, sie müssen nicht am Ersten Abschnitt der Ärztlichen Prüfung nach altem Recht teilnehmen. Daher nahmen an den Examen im März 2005 nur noch 33 und im August 9 Studierende der Medizin teil. Mit Rücksicht auf die geringen Teilnehmerzahlen entfällt für diesen Prüfungsabschnitt eine detaillierte Aufschlüsselung der Prüfungsergebnisse.

Über die Ergebnisse des im August 2005 erstmalig durchgeführten Ersten Abschnitts der Ärztlichen Prüfung nach der ÄAppO vom 27. Juni 2002 wird ein gesonderter Bericht erstellt werden der dann auch die Ergebnisse dieses Prüfungsabschnitts im März 2006 enthalten wird.

Der Bericht möchte den für die Ausbildung und für das Prüfungssystem verantwortlichen Stellen einen Überblick über den Ausgang dieser Examensrunden geben. Schwerpunkt des Zahlenwerkes ist die Aufgliederung der Ergebnisse für die einzelnen Hochschulgruppen, da erfahrungsgemäß diese universitätsbezogenen Daten das stärkste Interesse finden.

Für den mit den einzelnen Prüfungsmodalitäten nicht vertrauten Leser sollen die wichtigsten Informationen vorangestellt werden, die für den Umgang mit den Tabellen erforderlich sind.

Studiengang und Prüfungen

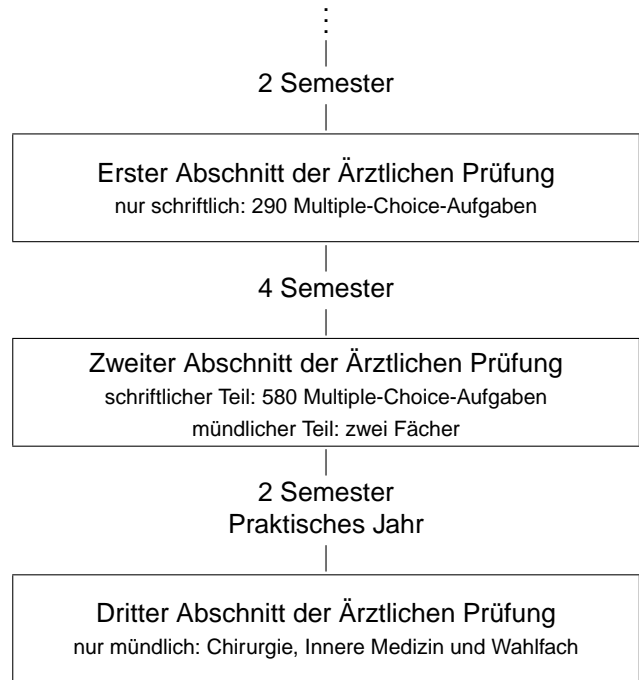
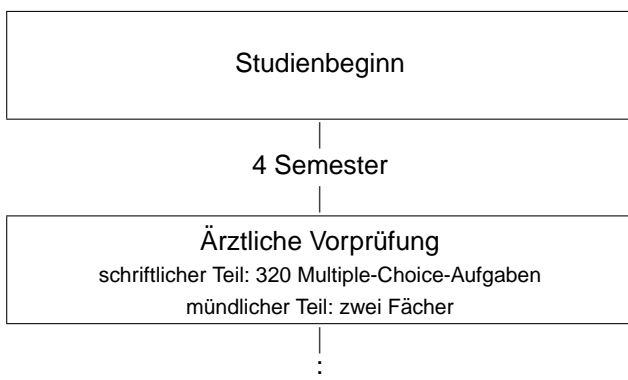

Über die inhaltliche Ausgestaltung der Ausbildungsabschnitte und über den Prüfungsstoff gibt die ÄAppO Auskunft. Welche Fachgebiete bei den bundeseinheitlichen schriftlichen Examen geprüft werden, kann den betreffenden Ergebnistabellen entnommen werden.

Bewertungen der Prüfungsergebnisse

Bei den schriftlichen Prüfungen wird für jede zutreffend beantwortete Multiple-Choice-Aufgabe ein Punkt vergeben. Die Leistung in einem Fach oder in der Gesamtprüfung ist die Summe der jeweiligen Punkte. Im vorliegenden Bericht werden diese Punktschichten auch als Rohwerte bezeichnet. Über Erfolg und Misserfolg wird mit folgender Bestehensregel entschieden:

„Die schriftliche Prüfung ist bestanden, wenn der Prüfling mindestens 60 vom Hundert der gestellten Prüfungsfragen zutreffend beantwortet hat oder wenn die Zahl der vom Prüfling zutreffend beantworteten Fragen um nicht mehr als 22 vom Hundert die durchschnittlichen Prüfungsleistungen der Prüflinge unterschreitet, die nach der Mindeststudienzeit von zwei Jahren bei der Ärztlichen Vorprüfung, drei Jahren bei dem Ersten Abschnitt der Ärztlichen Prüfung, fünf Jahren bei dem Zweiten Abschnitt der Ärztlichen Prüfung erstmals an der Prüfung teilgenommen haben.“

Die Gruppe der Teilnehmer, die sich in der Mindeststudienzeit erstmals einer Prüfung unterziehen, wird als Referenzgruppe bezeichnet. Die Prüfungen können bei Erfolglosigkeit zweimal wiederholt werden.

Die Prüfungsleistungen werden zusätzlich nach folgenden Regeln mit Noten bewertet:

„Hat der Prüfling die für das Bestehen der Prüfung nach § 14 Abs. 6 erforderliche Mindestzahl zutreffend beantworteter Prüfungsfragen erreicht, so lautet die Note

| | |
|-----------------|---|
| „sehr gut“, | wenn er mindestens 75 vom Hundert, |
| „gut“, | wenn er mindestens 50, aber weniger als 75 vom Hundert, |
| „befriedigend“, | wenn er mindestens 25, aber weniger als 50 vom Hundert, |
| „ausreichend“, | wenn er keine oder weniger als 25 vom Hundert |

der darüber hinaus gestellten Prüfungsfragen zutreffend beantwortet hat. Die Note lautet

| | |
|---------------|--|
| „mangelhaft“, | wenn der Prüfling mindestens 90 vom Hundert, |
| „ungenügend“, | wenn er weniger als 90 vom Hundert |

der für das Bestehen der Prüfung erforderlichen Mindestzahl zutreffend beantworteter Fragen erreicht hat.“

Bei den mündlichen Prüfungen werden die Leistungen ebenfalls mit einer sechsstufigen Notenskala bewertet. Für die Examen, die aus einem schriftlichen und aus einem mündlichen Teil bestehen, gilt folgende Leistungsausgleichsregelung:

„Die Ärztliche Vorprüfung und der Zweite Abschnitt der Ärztlichen Prüfung sind jeweils bestanden, wenn der schriftliche und der mündliche Teil bestanden sind oder wenn der Prüfling in einem Prüfungsteil die Note „mangelhaft“ und in dem anderen Prüfungsteil mindestens die Note „gut“ erhält. Ist die Prüfung danach nicht bestanden, muss sie wiederholt werden.“

Besteht eine Prüfung aus einem schriftlichen und aus einem mündlichen Teil, so erfolgt eine zusammenfassende Bewertung nach folgendem Verfahren:

„Die Note für die schriftliche Aufsichtsarbeit wird mit 2, die Note für den mündlichen Teil mit 1 vervielfacht. Die Summe der so gewonnenen Zahlen wird durch 3 geteilt. Die Note wird bis auf die zweite Stelle hinter dem Komma errechnet. Die Note lautet:

| | |
|----------------|--|
| „sehr gut“ | bei einem Zahlenwert bis 1,5 |
| „gut“ | bei einem Zahlenwert über 1,5 bis 2,5 |
| „befriedigend“ | bei einem Zahlenwert über 2,5 bis 3,5 |
| „ausreichend“ | bei einem Zahlenwert über 3,5 bis 4,0, |

wenn die Prüfung bestanden ist.“

Für die Ärztliche Prüfung wird eine Gesamtnote aus den Noten der drei Prüfungsabschnitte mit folgenden Gewichtungen gebildet:

„Die Note für den Ersten Abschnitt wird mit 1, die Note für den Zweiten Abschnitt mit 3, die Note für den Dritten Abschnitt mit 2 vervielfacht. Die Summe der so gewonnenen Zahlen wird durch 6 geteilt. Die Gesamtnote wird bis auf die zweite Stelle hinter dem Komma errechnet“

Der so ermittelte Zahlenwert wird ebenfalls mit dem o. a. Schema in die Noten „sehr gut“, „gut“ usw. umgesetzt.

Bei den schriftlichen Prüfungen werden Aufgaben, die sich nach der Examensabnahme im Rahmen der Auswertungen als offensichtlich fehlerhaft erweisen, aus der Wertung genommen. Diese Aufgaben gelten als nicht gestellt. In den vorliegenden Statistiken sind die Angaben immer auf die jeweils verminderte Aufgabenzahl bezogen. Die Approbationsordnung für Ärzte schreibt aber auch vor, dass die Verminderung der Aufgabenzahl sich nicht zum Nachteil eines Prüflings auswirken darf. Einzelfallregelungen, die in diesem Zusammenhang getroffen wurden, sind in der Statistik berücksichtigt. Da der Nachteilsausgleich nicht mit einer Erhöhung der Anzahl zutreffend beantworteter Aufgaben einhergeht, können in den Tabellen Inkonsistenzen entstehen. Konkret bedeutet das, dass z. B. ein Prüfling die schriftliche Prüfung bestehen kann, obwohl die in seiner Ergebnismitteilung ausgewiesene Punktzahl unterhalb der Bestehensgrenze liegt. Gleiches gilt auch für Ergebnisse an den anderen Notengrenzen. Diese Entscheidungen werden über ein hier nicht dargestelltes Vergleichsberechnungsverfahren getroffen, das der einschlägigen Rechtsprechung Rechnung trägt.

Da bei der Ärztlichen Vorprüfung und beim Zweiten Abschnitt der Ärztlichen Prüfung nicht alle Kandidaten den schriftlichen und mündlichen Prüfungsteil innerhalb einer Prüfungskampagne ablegen, sind in den entsprechenden Ergebnistabellen keine übereinstimmenden Fallzahlen zu erwarten.

In der Zusammenstellung der bestandenen Ärztlichen Prüfungen sind in aller Regel auch Fälle ohne Gesamtnote ausgewiesen. Hierbei handelt es sich um Absolventen, die einen für die Gesamtnotenberechnung zu berücksichtigenden Prüfungsabschnitt über ein Anerkennungsverfahren bestanden haben.

1 Ärztliche Vorprüfung

1.1 Schriftlicher Teil

1.1.1 Teilnehmerzusammensetzung nach Hochschulen

1.1.1.1 Frühjahr 2005

| Hochschule | Teilnehmerzahl | Anzahl der Fachsemester | | | | | | | | Studiendauer Erstteiln. | Erstteilnehmer | | Wiederholungen | | Ausländische Studierende | | Frauen | | | |
|-------------|----------------|-------------------------|------|------|------|------|------|------|------|-------------------------|----------------|------|----------------|------|--------------------------|------|--------|------|------|------|
| | | 4 | | 5 | | 6 | | >6 | | | abs. | % | abs. | % | abs. | % | abs. | % | | |
| | | abs. | % | abs. | % | abs. | % | abs. | % | | abs. | % | abs. | % | abs. | % | abs. | % | | |
| Aachen | 105 | 4 | 3,8 | 53 | 50,5 | 0 | 0,0 | 48 | 45,7 | 6,3 | 68 | 64,8 | 29 | 27,6 | 8 | 7,6 | 21 | 20,0 | 61 | 58,1 |
| Berlin | 398 | 228 | 57,3 | 64 | 16,1 | 38 | 9,5 | 68 | 17,1 | 4,8 | 341 | 85,7 | 45 | 11,3 | 12 | 3,0 | 31 | 7,8 | 257 | 64,6 |
| Bochum | 74 | 0 | 0,0 | 31 | 41,9 | 1 | 1,4 | 42 | 56,8 | 6,2 | 42 | 56,8 | 29 | 39,2 | 3 | 4,1 | 8 | 10,8 | 47 | 63,5 |
| Bonn | 179 | 63 | 35,2 | 35 | 19,6 | 31 | 17,3 | 50 | 27,9 | 5,5 | 140 | 78,2 | 32 | 17,9 | 7 | 3,9 | 10 | 5,6 | 112 | 62,6 |
| Dresden | 52 | 6 | 11,5 | 27 | 51,9 | 4 | 7,7 | 15 | 28,8 | 5,0 | 21 | 40,4 | 26 | 50,0 | 5 | 9,6 | 3 | 5,8 | 36 | 69,2 |
| Düsseldorf | 135 | 0 | 0,0 | 64 | 47,4 | 0 | 0,0 | 71 | 52,6 | 5,9 | 63 | 46,7 | 42 | 31,1 | 30 | 22,2 | 34 | 25,2 | 94 | 69,6 |
| Erlangen | 159 | 92 | 57,9 | 18 | 11,3 | 22 | 13,8 | 27 | 17,0 | 4,4 | 120 | 75,5 | 30 | 18,9 | 9 | 5,7 | 14 | 8,8 | 97 | 61,0 |
| Essen | 47 | 0 | 0,0 | 13 | 27,7 | 1 | 2,1 | 33 | 70,2 | 6,9 | 15 | 31,9 | 26 | 55,3 | 6 | 12,8 | 14 | 29,8 | 30 | 63,8 |
| Frankfurt | 118 | 3 | 2,5 | 43 | 36,4 | 6 | 5,1 | 66 | 55,9 | 6,1 | 52 | 44,1 | 48 | 40,7 | 18 | 15,3 | 29 | 24,6 | 67 | 56,8 |
| Freiburg | 78 | 2 | 2,6 | 61 | 78,2 | 2 | 2,6 | 13 | 16,7 | 5,1 | 62 | 79,5 | 12 | 15,4 | 4 | 5,1 | 7 | 9,0 | 42 | 53,8 |
| Gießen | 193 | 103 | 53,4 | 26 | 13,5 | 32 | 16,6 | 32 | 16,6 | 4,9 | 152 | 78,8 | 32 | 16,6 | 9 | 4,7 | 19 | 9,8 | 102 | 52,8 |
| Göttingen | 332 | 169 | 50,9 | 80 | 24,1 | 47 | 14,2 | 36 | 10,8 | 4,5 | 237 | 71,4 | 84 | 25,3 | 11 | 3,3 | 19 | 5,7 | 180 | 54,2 |
| Greifswald | 42 | 0 | 0,0 | 21 | 50,0 | 2 | 4,8 | 19 | 45,2 | 5,5 | 26 | 61,9 | 16 | 38,1 | 0 | 0,0 | 1 | 2,4 | 25 | 59,5 |
| Halle | 70 | 1 | 1,4 | 56 | 80,0 | 0 | 0,0 | 13 | 18,6 | 5,1 | 43 | 61,4 | 24 | 34,3 | 3 | 4,3 | 1 | 1,4 | 40 | 57,1 |
| Hamburg | 156 | 2 | 1,3 | 95 | 60,9 | 30 | 19,2 | 29 | 18,6 | 5,2 | 99 | 63,5 | 45 | 28,8 | 12 | 7,7 | 16 | 10,3 | 102 | 65,4 |
| Hannover | 101 | 0 | 0,0 | 69 | 68,3 | 3 | 3,0 | 29 | 28,7 | 5,8 | 40 | 39,6 | 52 | 51,5 | 9 | 8,9 | 18 | 17,8 | 66 | 65,3 |
| Heidelberg | 111 | 2 | 1,8 | 73 | 65,8 | 1 | 0,9 | 35 | 31,5 | 5,4 | 51 | 45,9 | 52 | 46,8 | 8 | 7,2 | 21 | 18,9 | 72 | 64,9 |
| Homburg | 76 | 2 | 2,6 | 44 | 57,9 | 4 | 5,3 | 26 | 34,2 | 5,6 | 54 | 71,1 | 13 | 17,1 | 9 | 11,8 | 11 | 14,5 | 45 | 59,2 |
| Jena | 51 | 0 | 0,0 | 37 | 72,5 | 0 | 0,0 | 14 | 27,5 | 5,4 | 22 | 43,1 | 28 | 54,9 | 1 | 2,0 | 3 | 5,9 | 35 | 68,6 |
| Kiel | 71 | 0 | 0,0 | 46 | 64,8 | 1 | 1,4 | 24 | 33,8 | 6,4 | 41 | 57,7 | 27 | 38,0 | 3 | 4,2 | 9 | 12,7 | 47 | 66,2 |
| Köln | 179 | 83 | 46,4 | 38 | 21,2 | 17 | 9,5 | 41 | 22,9 | 5,0 | 136 | 76,0 | 32 | 17,9 | 11 | 6,1 | 26 | 14,5 | 106 | 59,2 |
| Leipzig | 122 | 8 | 6,6 | 90 | 73,8 | 5 | 4,1 | 19 | 15,6 | 5,1 | 60 | 49,2 | 53 | 43,4 | 9 | 7,4 | 5 | 4,1 | 79 | 64,8 |
| Lübeck | 44 | 0 | 0,0 | 31 | 70,5 | 0 | 0,0 | 13 | 29,5 | 5,4 | 26 | 59,1 | 12 | 27,3 | 6 | 13,6 | 5 | 11,4 | 30 | 68,2 |
| Magdeburg | 62 | 0 | 0,0 | 31 | 50,0 | 1 | 1,6 | 30 | 48,4 | 6,3 | 40 | 64,5 | 22 | 35,5 | 0 | 0,0 | 6 | 9,7 | 46 | 74,2 |
| Mainz | 274 | 134 | 48,9 | 51 | 18,6 | 30 | 10,9 | 59 | 21,5 | 4,8 | 212 | 77,4 | 54 | 19,7 | 8 | 2,9 | 29 | 10,6 | 137 | 50,0 |
| Marburg | 91 | 0 | 0,0 | 62 | 68,1 | 2 | 2,2 | 27 | 29,7 | 5,6 | 53 | 58,2 | 31 | 34,1 | 7 | 7,7 | 17 | 18,7 | 49 | 53,8 |
| München LMU | 419 | 236 | 56,3 | 82 | 19,6 | 57 | 13,6 | 44 | 10,5 | 4,5 | 341 | 81,4 | 64 | 15,3 | 14 | 3,3 | 52 | 12,4 | 259 | 61,8 |
| Münster | 180 | 105 | 58,3 | 38 | 21,1 | 13 | 7,2 | 24 | 13,3 | 4,6 | 139 | 77,2 | 25 | 13,9 | 16 | 8,9 | 12 | 6,7 | 104 | 57,8 |
| Regensburg | 30 | 0 | 0,0 | 21 | 70,0 | 1 | 3,3 | 8 | 26,7 | 5,2 | 21 | 70,0 | 8 | 26,7 | 1 | 3,3 | 1 | 3,3 | 21 | 70,0 |
| Rostock | 53 | 0 | 0,0 | 38 | 71,7 | 0 | 0,0 | 15 | 28,3 | 5,6 | 45 | 84,9 | 6 | 11,3 | 2 | 3,8 | 3 | 5,7 | 36 | 67,9 |
| Tübingen | 179 | 123 | 68,7 | 31 | 17,3 | 6 | 3,4 | 19 | 10,6 | 4,3 | 154 | 86,0 | 13 | 7,3 | 12 | 6,7 | 12 | 6,7 | 112 | 62,6 |
| Ulm | 81 | 4 | 4,9 | 46 | 56,8 | 3 | 3,7 | 28 | 34,6 | 5,6 | 50 | 61,7 | 28 | 34,6 | 3 | 3,7 | 6 | 7,4 | 45 | 55,6 |
| Würzburg | 127 | 86 | 67,7 | 18 | 14,2 | 12 | 9,4 | 11 | 8,7 | 4,2 | 99 | 78,0 | 19 | 15,0 | 9 | 7,1 | 11 | 8,7 | 74 | 58,3 |
| Gesamt | 4389 | 1456 | 33,2 | 1533 | 34,9 | 372 | 8,5 | 1028 | 23,4 | 5,0 | 3065 | 69,8 | 1059 | 24,1 | 265 | 6,0 | 474 | 10,8 | 2655 | 60,5 |

1 Ärztliche Vorprüfung

1.1 Schriftlicher Teil

1.1.1 Teilnehmerzusammensetzung nach Hochschulen

1.1.1.2 Herbst 2005

| Hochschule | Teilnehmerzahl | Anzahl der Fachsemester | | | | | | | | Studiendauer Erstteiln. | Erstteilnehmer | | Wiederholungen | | Ausländische Studierende | | Frauen | | | |
|-------------|----------------|-------------------------|------|------|------|------|------|------|------|-------------------------|----------------|------|----------------|------|--------------------------|------|--------|------|------|------|
| | | 4 | | 5 | | 6 | | >6 | | | abs. | % | abs. | % | abs. | % | abs. | % | | |
| | | abs. | % | abs. | % | abs. | % | abs. | % | | abs. | % | abs. | % | abs. | % | abs. | % | | |
| Aachen | 53 | 0 | 0,0 | 0 | 0,0 | 18 | 34,0 | 35 | 66,0 | 8,3 | 26 | 49,1 | 20 | 37,7 | 7 | 13,2 | 20 | 37,7 | 27 | 50,9 |
| Berlin | 220 | 6 | 2,7 | 73 | 33,2 | 40 | 18,2 | 101 | 45,9 | 6,7 | 112 | 50,9 | 84 | 38,2 | 24 | 10,9 | 31 | 14,1 | 145 | 65,9 |
| Bochum | 75 | 0 | 0,0 | 4 | 5,3 | 30 | 40,0 | 41 | 54,7 | 7,2 | 50 | 66,7 | 17 | 22,7 | 8 | 10,7 | 13 | 17,3 | 48 | 64,0 |
| Bonn | 101 | 3 | 3,0 | 30 | 29,7 | 19 | 18,8 | 49 | 48,5 | 6,5 | 62 | 61,4 | 29 | 28,7 | 10 | 9,9 | 13 | 12,9 | 59 | 58,4 |
| Dresden | 42 | 1 | 2,4 | 13 | 31,0 | 16 | 38,1 | 12 | 28,6 | 5,8 | 25 | 59,5 | 6 | 14,3 | 11 | 26,2 | 2 | 4,8 | 25 | 59,5 |
| Düsseldorf | 90 | 1 | 1,1 | 2 | 2,2 | 36 | 40,0 | 51 | 56,7 | 8,0 | 41 | 45,6 | 31 | 34,4 | 18 | 20,0 | 25 | 27,8 | 53 | 58,9 |
| Erlangen | 87 | 7 | 8,0 | 41 | 47,1 | 10 | 11,5 | 29 | 33,3 | 5,4 | 51 | 58,6 | 24 | 27,6 | 12 | 13,8 | 6 | 6,9 | 48 | 55,2 |
| Essen | 63 | 0 | 0,0 | 2 | 3,2 | 31 | 49,2 | 30 | 47,6 | 7,0 | 43 | 68,3 | 12 | 19,0 | 8 | 12,7 | 12 | 19,0 | 40 | 63,5 |
| Frankfurt | 140 | 0 | 0,0 | 10 | 7,1 | 68 | 48,6 | 62 | 44,3 | 7,2 | 93 | 66,4 | 27 | 19,3 | 20 | 14,3 | 24 | 17,1 | 76 | 54,3 |
| Freiburg | 48 | 4 | 8,3 | 3 | 6,3 | 31 | 64,6 | 10 | 20,8 | 5,8 | 30 | 62,5 | 11 | 22,9 | 7 | 14,6 | 8 | 16,7 | 31 | 64,6 |
| Gießen | 113 | 1 | 0,9 | 39 | 34,5 | 16 | 14,2 | 57 | 50,4 | 6,6 | 54 | 47,8 | 43 | 38,1 | 16 | 14,2 | 21 | 18,6 | 61 | 54,0 |
| Göttingen | 165 | 0 | 0,0 | 68 | 41,2 | 40 | 24,2 | 57 | 34,5 | 5,9 | 71 | 43,0 | 72 | 43,6 | 22 | 13,3 | 15 | 9,1 | 96 | 58,2 |
| Greifswald | 44 | 2 | 4,5 | 3 | 6,8 | 24 | 54,5 | 15 | 34,1 | 6,2 | 35 | 79,5 | 3 | 6,8 | 6 | 13,6 | 5 | 11,4 | 24 | 54,5 |
| Halle | 51 | 0 | 0,0 | 1 | 2,0 | 44 | 86,3 | 6 | 11,8 | 6,3 | 34 | 66,7 | 11 | 21,6 | 6 | 11,8 | 0 | 0,0 | 32 | 62,7 |
| Hamburg | 70 | 1 | 1,4 | 2 | 2,9 | 38 | 54,3 | 29 | 41,4 | 6,7 | 43 | 61,4 | 19 | 27,1 | 8 | 11,4 | 10 | 14,3 | 41 | 58,6 |
| Hannover | 76 | 0 | 0,0 | 1 | 1,3 | 40 | 52,6 | 35 | 46,1 | 7,6 | 23 | 30,3 | 30 | 39,5 | 23 | 30,3 | 12 | 15,8 | 51 | 67,1 |
| Heidelberg | 67 | 2 | 3,0 | 6 | 9,0 | 38 | 56,7 | 21 | 31,3 | 6,4 | 42 | 62,7 | 14 | 20,9 | 11 | 16,4 | 18 | 26,9 | 42 | 62,7 |
| Homburg | 69 | 3 | 4,3 | 4 | 5,8 | 32 | 46,4 | 30 | 43,5 | 6,4 | 46 | 66,7 | 15 | 21,7 | 8 | 11,6 | 12 | 17,4 | 38 | 55,1 |
| Jena | 38 | 0 | 0,0 | 0 | 0,0 | 29 | 76,3 | 9 | 23,7 | 6,2 | 20 | 52,6 | 10 | 26,3 | 8 | 21,1 | 3 | 7,9 | 26 | 68,4 |
| Kiel | 59 | 0 | 0,0 | 1 | 1,7 | 26 | 44,1 | 32 | 54,2 | 9,3 | 25 | 42,4 | 22 | 37,3 | 12 | 20,3 | 9 | 15,3 | 37 | 62,7 |
| Köln | 117 | 0 | 0,0 | 38 | 32,5 | 19 | 16,2 | 60 | 51,3 | 6,9 | 59 | 50,4 | 45 | 38,5 | 13 | 11,1 | 28 | 23,9 | 68 | 58,1 |
| Leipzig | 69 | 1 | 1,4 | 5 | 7,2 | 46 | 66,7 | 17 | 24,6 | 6,2 | 29 | 42,0 | 24 | 34,8 | 16 | 23,2 | 6 | 8,7 | 46 | 66,7 |
| Lübeck | 41 | 0 | 0,0 | 0 | 0,0 | 28 | 68,3 | 13 | 31,7 | 6,8 | 24 | 58,5 | 12 | 29,3 | 5 | 12,2 | 4 | 9,8 | 28 | 68,3 |
| Magdeburg | 56 | 0 | 0,0 | 0 | 0,0 | 27 | 48,2 | 29 | 51,8 | 6,9 | 33 | 58,9 | 17 | 30,4 | 6 | 10,7 | 6 | 10,7 | 38 | 67,9 |
| Mainz | 139 | 0 | 0,0 | 52 | 37,4 | 21 | 15,1 | 66 | 47,5 | 6,7 | 68 | 48,9 | 52 | 37,4 | 19 | 13,7 | 20 | 14,4 | 85 | 61,2 |
| Marburg | 62 | 0 | 0,0 | 3 | 4,8 | 27 | 43,5 | 32 | 51,6 | 7,8 | 18 | 29,0 | 29 | 46,8 | 15 | 24,2 | 15 | 24,2 | 32 | 51,6 |
| München LMU | 169 | 3 | 1,8 | 77 | 45,6 | 33 | 19,5 | 56 | 33,1 | 5,9 | 87 | 51,5 | 74 | 43,8 | 8 | 4,7 | 30 | 17,8 | 118 | 69,8 |
| Münster | 70 | 2 | 2,9 | 17 | 24,3 | 22 | 31,4 | 29 | 41,4 | 7,3 | 31 | 44,3 | 27 | 38,6 | 12 | 17,1 | 14 | 20,0 | 32 | 45,7 |
| Regensburg | 21 | 5 | 23,8 | 0 | 0,0 | 10 | 47,6 | 6 | 28,6 | 5,6 | 14 | 66,7 | 5 | 23,8 | 2 | 9,5 | 4 | 19,0 | 9 | 42,9 |
| Rostock | 38 | 0 | 0,0 | 1 | 2,6 | 19 | 50,0 | 18 | 47,4 | 7,0 | 25 | 65,8 | 10 | 26,3 | 3 | 7,9 | 4 | 10,5 | 25 | 65,8 |
| Tübingen | 63 | 3 | 4,8 | 29 | 46,0 | 18 | 28,6 | 13 | 20,6 | 5,7 | 38 | 60,3 | 18 | 28,6 | 7 | 11,1 | 12 | 19,0 | 44 | 69,8 |
| Ulm | 53 | 4 | 7,5 | 5 | 9,4 | 26 | 49,1 | 18 | 34,0 | 6,1 | 35 | 66,0 | 9 | 17,0 | 9 | 17,0 | 6 | 11,3 | 34 | 64,2 |
| Würzburg | 50 | 3 | 6,0 | 26 | 52,0 | 7 | 14,0 | 14 | 28,0 | 5,5 | 33 | 66,0 | 9 | 18,0 | 8 | 16,0 | 7 | 14,0 | 30 | 60,0 |
| Gesamt | 2619 | 52 | 2,0 | 556 | 21,2 | 929 | 35,5 | 1082 | 41,3 | 6,6 | 1420 | 54,2 | 831 | 31,7 | 368 | 14,1 | 415 | 15,8 | 1589 | 60,7 |

1 Ärztliche Vorprüfung

1.1 Schriftlicher Teil

1.1.2 Ergebnisübersicht

1.1.2.1 Frühjahr 2005

| Schriftlicher Teil der Ärztlichen Vorprüfung (319 Aufgaben) | | | | | | | | | | |
|---|---------------------------------|------|-------------|------|---|------|-----------------------------------|--------------|--------|------|
| | Durchschnittl. Prüfungsleistung | | Misserfolge | | Geforderte Mindestleistung zum Bestehen der Prüfung | | Notenverteilung | | | |
| | abs. | in % | abs. | in % | abs. | in % | Zutreffend beantw. Prüfungsfragen | Note | Anzahl | |
| | | | | | | | | | abs. | in % |
| Gesamtteilnehmer | 187,93 | 58,9 | 1139 | 26,0 | 165 | 51,7 | 281 bis 319 | sehr gut | 17 | 0,4 |
| Referenzgruppe | 210,35 | 65,9 | 142 | 9,8 | | | 242 bis 280 | gut | 350 | 8,0 |
| | | | | | | | 204 bis 241 | befriedigend | 1030 | 23,5 |
| | | | | | | | 165 bis 203 | ausreichend | 1853 | 42,2 |
| | | | | | | | 149 bis 164 | mangelhaft | 570 | 13,0 |
| | | | | | | | 0 bis 148 | ungenügend | 569 | 13,0 |
| | | | | | | | Summe | 4389 | | |

1.1.2.2 Herbst 2005

| Schriftlicher Teil der Ärztlichen Vorprüfung (314 Aufgaben) | | | | | | | | | | |
|---|---------------------------------|------|-------------|------|---|------|-----------------------------------|--------------|--------|------|
| | Durchschnittl. Prüfungsleistung | | Misserfolge | | Geforderte Mindestleistung zum Bestehen der Prüfung | | Notenverteilung | | | |
| | abs. | in % | abs. | in % | abs. | in % | Zutreffend beantw. Prüfungsfragen | Note | Anzahl | |
| | | | | | | | | | abs. | in % |
| Gesamtteilnehmer | 177,15 | 56,4 | 576 | 22,0 | 156 | 49,7 | 275 bis 314 | sehr gut | 4 | 0,2 |
| Referenzgruppe | 205,16 | 65,3 | 4 | 8,2 | | | 235 bis 274 | gut | 88 | 3,4 |
| | | | | | | | 196 bis 234 | befriedigend | 617 | 23,6 |
| | | | | | | | 156 bis 195 | ausreichend | 1334 | 50,9 |
| | | | | | | | 141 bis 155 | mangelhaft | 262 | 10,0 |
| | | | | | | | 0 bis 140 | ungenügend | 314 | 12,0 |
| | | | | | | | Summe | 2619 | | |

1 Ärztliche Vorprüfung

1.1 Schriftlicher Teil

1.1.3 Verteilung der Rohwerte

1.1.3.1 Frühjahr 2005

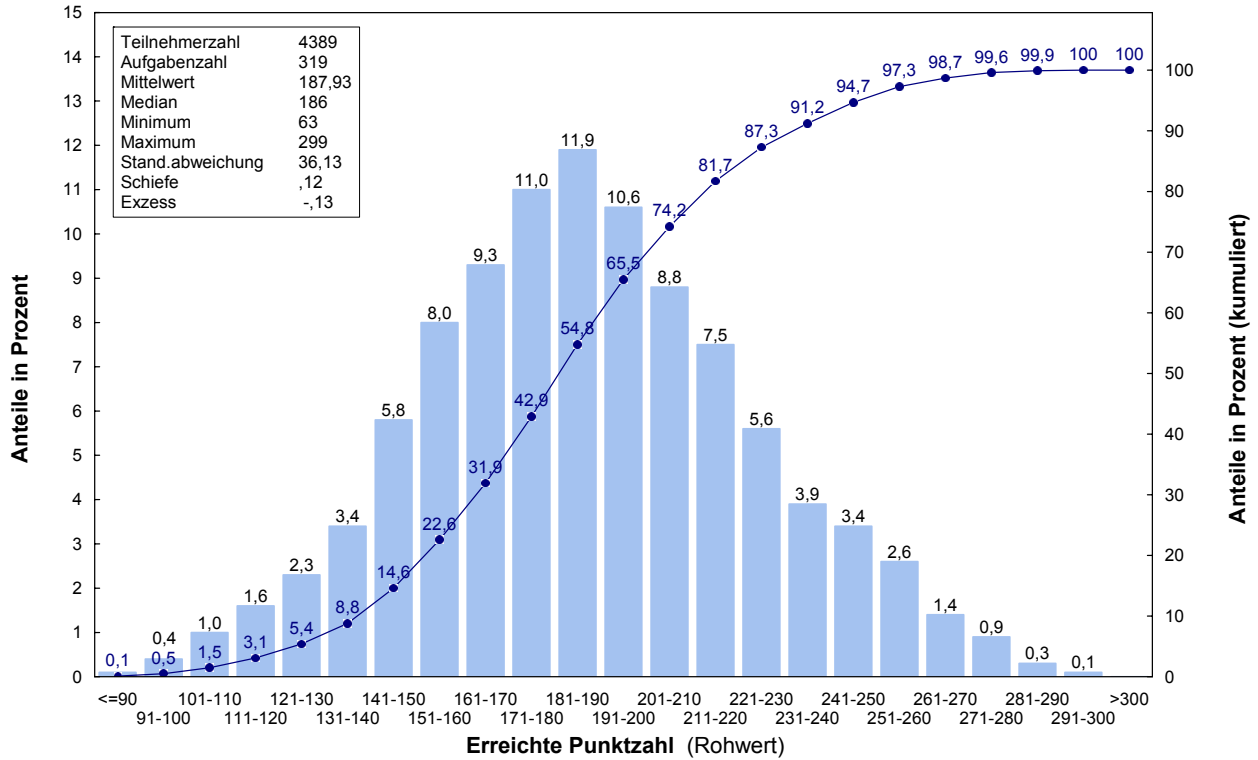

1.1.3.2 Herbst 2005

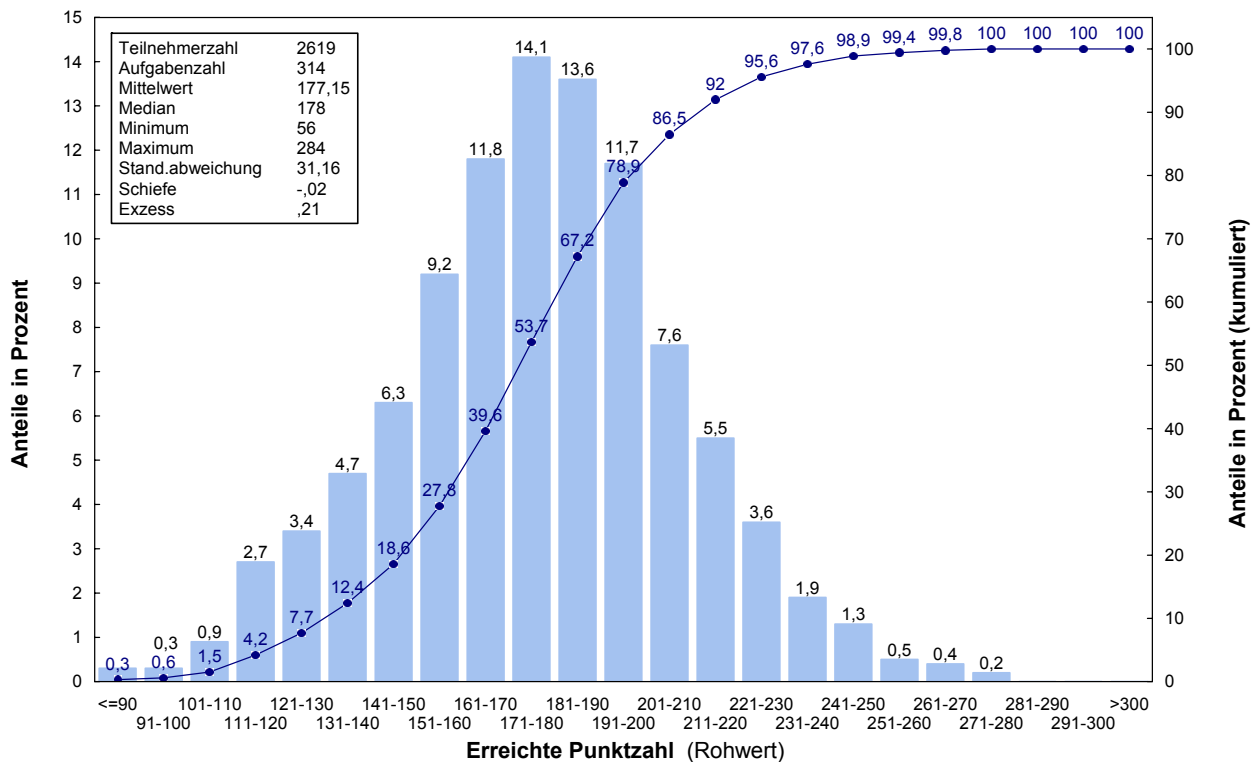

1 Ärztliche Vorprüfung

1.1 Schriftlicher Teil

1.1.4 Prüfungsergebnisse nach Staatsangehörigkeit, Geschlecht, Prüfungswiederholung und Studiendauer

1.1.4.1 Frühjahr 2005

| Schriftlicher Teil der Ärztlichen Vorprüfung (319 Aufgaben) | | | | | | | | | | | | | | | | |
|---|------------|-------------------------------|------|---------------|-----------------|-----|------|------|-----|-----|------------|------|------|------|------|------|
| | Teilnehmer | Durchschnittl. Prüfungsleist. | | Standard-abw. | Notenverteilung | | | | | | | | | | | |
| | | abs. | in % | | absolut | | | | | | in Prozent | | | | | |
| | | | | | 1 | 2 | 3 | 4 | 5 | 6 | 1 | 2 | 3 | 4 | 5 | 6 |
| Gesamtteilnehmer | 4389 | 187,9 | 58,9 | 36,1 | 17 | 350 | 1030 | 1853 | 570 | 569 | 0,4 | 8,0 | 23,5 | 42,2 | 13,0 | 13,0 |
| Deutsche | 3915 | 190,7 | 59,8 | 35,6 | 17 | 343 | 985 | 1663 | 481 | 426 | 0,4 | 8,8 | 25,2 | 42,5 | 12,3 | 10,9 |
| ausländische Studierende | 474 | 164,9 | 51,7 | 32,0 | 0 | 7 | 45 | 190 | 89 | 143 | 0,0 | 1,5 | 9,5 | 40,1 | 18,8 | 30,2 |
| weiblich | 2655 | 185,9 | 58,3 | 34,2 | 2 | 167 | 595 | 1187 | 372 | 332 | 0,1 | 6,3 | 22,4 | 44,7 | 14,0 | 12,5 |
| männlich | 1734 | 191,1 | 59,9 | 38,7 | 15 | 183 | 435 | 666 | 198 | 237 | 0,9 | 10,6 | 25,1 | 38,4 | 11,4 | 13,7 |
| Ersteilnehmer | 3065 | 193,9 | 60,8 | 38,4 | 17 | 343 | 894 | 1115 | 327 | 369 | 0,6 | 11,2 | 29,2 | 36,4 | 10,7 | 12,0 |
| Erstwiederholer | 1059 | 174,5 | 54,7 | 26,0 | 0 | 7 | 114 | 584 | 190 | 164 | 0,0 | 0,7 | 10,8 | 55,1 | 17,9 | 15,5 |
| Zweitwiederholer | 265 | 173,0 | 54,2 | 23,2 | 0 | 0 | 22 | 154 | 53 | 36 | 0,0 | 0,0 | 8,3 | 58,1 | 20,0 | 13,6 |
| Ersteilnehmer mit 4 Fachsemestern | 1448 | 210,3 | 65,9 | 34,2 | 15 | 280 | 555 | 456 | 88 | 54 | 1,0 | 19,3 | 38,3 | 31,5 | 6,1 | 3,7 |
| Ersteilnehmer mit 5 Fachsemestern | 1082 | 187,7 | 58,9 | 33,2 | 2 | 54 | 284 | 483 | 132 | 127 | 0,2 | 5,0 | 26,2 | 44,6 | 12,2 | 11,7 |
| Ersteilnehmer mit 6 Fachsemestern | 189 | 168,6 | 52,8 | 34,1 | 0 | 5 | 26 | 67 | 40 | 51 | 0,0 | 2,6 | 13,8 | 35,4 | 21,2 | 27,0 |
| Ersteilnehmer mit mehr als 6 Fachs. | 346 | 157,9 | 49,5 | 34,5 | 0 | 4 | 29 | 109 | 67 | 137 | 0,0 | 1,2 | 8,4 | 31,5 | 19,4 | 39,6 |

1.1.4.2 Herbst 2005

| Schriftlicher Teil der Ärztlichen Vorprüfung (314 Aufgaben) | | | | | | | | | | | | | | | | |
|---|------------|-------------------------------|------|---------------|-----------------|----|-----|------|-----|-----|------------|------|------|------|------|------|
| | Teilnehmer | Durchschnittl. Prüfungsleist. | | Standard-abw. | Notenverteilung | | | | | | | | | | | |
| | | abs. | in % | | absolut | | | | | | in Prozent | | | | | |
| | | | | | 1 | 2 | 3 | 4 | 5 | 6 | 1 | 2 | 3 | 4 | 5 | 6 |
| Gesamtteilnehmer | 2619 | 177,2 | 56,4 | 31,2 | 4 | 88 | 617 | 1334 | 262 | 314 | 0,2 | 3,4 | 23,6 | 50,9 | 10,0 | 12,0 |
| Deutsche | 2204 | 179,5 | 57,2 | 30,6 | 4 | 82 | 556 | 1123 | 220 | 219 | 0,2 | 3,7 | 25,2 | 51,0 | 10,0 | 9,9 |
| ausländische Studierende | 415 | 164,9 | 52,5 | 31,5 | 0 | 6 | 61 | 211 | 42 | 95 | 0,0 | 1,4 | 14,7 | 50,8 | 10,1 | 22,9 |
| weiblich | 1589 | 176,4 | 56,2 | 29,7 | 2 | 37 | 369 | 840 | 164 | 177 | 0,1 | 2,3 | 23,2 | 52,9 | 10,3 | 11,1 |
| männlich | 1030 | 178,2 | 56,8 | 33,3 | 2 | 51 | 248 | 494 | 98 | 137 | 0,2 | 5,0 | 24,1 | 48,0 | 9,5 | 13,3 |
| Ersteilnehmer | 1420 | 178,3 | 56,8 | 35,4 | 4 | 77 | 375 | 597 | 155 | 212 | 0,3 | 5,4 | 26,4 | 42,0 | 10,9 | 14,9 |
| Erstwiederholer | 831 | 174,5 | 55,6 | 26,3 | 0 | 10 | 159 | 505 | 73 | 84 | 0,0 | 1,2 | 19,1 | 60,8 | 8,8 | 10,1 |
| Zweitwiederholer | 368 | 178,9 | 57,0 | 22,0 | 0 | 1 | 83 | 232 | 34 | 18 | 0,0 | 0,3 | 22,6 | 63,0 | 9,2 | 4,9 |
| Ersteilnehmer mit 4 Fachsemestern | 49 | 205,2 | 65,3 | 34,9 | 2 | 7 | 22 | 14 | 2 | 2 | 4,1 | 14,3 | 44,9 | 28,6 | 4,1 | 4,1 |
| Ersteilnehmer mit 5 Fachsemestern | 393 | 187,9 | 59,8 | 34,1 | 0 | 34 | 135 | 156 | 33 | 35 | 0,0 | 8,7 | 34,4 | 39,7 | 8,4 | 8,9 |
| Ersteilnehmer mit 6 Fachsemestern | 572 | 180,8 | 57,6 | 32,5 | 1 | 29 | 157 | 264 | 60 | 61 | 0,2 | 5,1 | 27,4 | 46,2 | 10,5 | 10,7 |
| Ersteilnehmer mit mehr als 6 Fachs. | 406 | 162,1 | 51,6 | 34,4 | 1 | 7 | 61 | 163 | 60 | 114 | 0,2 | 1,7 | 15,0 | 40,1 | 14,8 | 28,1 |

1 Ärztliche Vorprüfung

1.1 Schriftlicher Teil

1.1.5 Prüfungsergebnisse der Gesamtteilnehmer nach Hochschulen

1.1.5.1 Frühjahr 2005

| Hochschule | Teilnehmer | Durchschnittl. Prüfungsleist. | | Standard-abw. | Notenverteilung | | | | | | | | | | | |
|-------------|------------|-------------------------------|------|---------------|-----------------|-----|------|------|-----|-----|------------|------|------|------|------|------|
| | | abs. | in % | | absolut | | | | | | in Prozent | | | | | |
| | | | | | 1 | 2 | 3 | 4 | 5 | 6 | 1 | 2 | 3 | 4 | 5 | 6 |
| Aachen | 105 | 180,3 | 56,5 | 35,3 | 0 | 5 | 21 | 47 | 11 | 21 | 0,0 | 4,8 | 20,0 | 44,8 | 10,5 | 20,0 |
| Berlin | 398 | 197,9 | 62,0 | 37,1 | 3 | 57 | 106 | 156 | 48 | 28 | 0,8 | 14,3 | 26,6 | 39,2 | 12,1 | 7,0 |
| Bochum | 74 | 177,6 | 55,7 | 31,8 | 0 | 2 | 11 | 35 | 14 | 12 | 0,0 | 2,7 | 14,9 | 47,3 | 18,9 | 16,2 |
| Bonn | 179 | 195,2 | 61,2 | 36,7 | 0 | 18 | 67 | 61 | 14 | 19 | 0,0 | 10,1 | 37,4 | 34,1 | 7,8 | 10,6 |
| Dresden | 52 | 176,2 | 55,2 | 27,5 | 0 | 1 | 7 | 24 | 11 | 9 | 0,0 | 1,9 | 13,5 | 46,2 | 21,2 | 17,3 |
| Düsseldorf | 135 | 169,4 | 53,1 | 33,4 | 0 | 2 | 21 | 55 | 20 | 37 | 0,0 | 1,5 | 15,6 | 40,7 | 14,8 | 27,4 |
| Erlangen | 159 | 198,8 | 62,3 | 37,2 | 0 | 26 | 48 | 55 | 12 | 18 | 0,0 | 16,4 | 30,2 | 34,6 | 7,5 | 11,3 |
| Essen | 47 | 174,8 | 54,8 | 31,0 | 0 | 2 | 2 | 25 | 8 | 10 | 0,0 | 4,3 | 4,3 | 53,2 | 17,0 | 21,3 |
| Frankfurt | 118 | 173,9 | 54,5 | 32,7 | 0 | 5 | 12 | 49 | 29 | 23 | 0,0 | 4,2 | 10,2 | 41,5 | 24,6 | 19,5 |
| Freiburg | 78 | 191,7 | 60,1 | 38,2 | 1 | 6 | 25 | 28 | 7 | 11 | 1,3 | 7,7 | 32,1 | 35,9 | 9,0 | 14,1 |
| Gießen | 193 | 180,9 | 56,7 | 36,4 | 1 | 7 | 47 | 78 | 23 | 37 | 0,5 | 3,6 | 24,4 | 40,4 | 11,9 | 19,2 |
| Göttingen | 332 | 188,2 | 59,0 | 35,6 | 4 | 20 | 86 | 141 | 36 | 45 | 1,2 | 6,0 | 25,9 | 42,5 | 10,8 | 13,6 |
| Greifswald | 42 | 190,1 | 59,6 | 32,2 | 0 | 2 | 13 | 17 | 5 | 5 | 0,0 | 4,8 | 31,0 | 40,5 | 11,9 | 11,9 |
| Halle | 70 | 187,6 | 58,8 | 31,5 | 0 | 2 | 17 | 37 | 9 | 5 | 0,0 | 2,9 | 24,3 | 52,9 | 12,9 | 7,1 |
| Hamburg | 156 | 188,0 | 58,9 | 27,0 | 0 | 2 | 46 | 77 | 22 | 9 | 0,0 | 1,3 | 29,5 | 49,4 | 14,1 | 5,8 |
| Hannover | 101 | 163,6 | 51,3 | 27,1 | 0 | 0 | 5 | 48 | 21 | 27 | 0,0 | 0,0 | 5,0 | 47,5 | 20,8 | 26,7 |
| Heidelberg | 111 | 179,4 | 56,2 | 35,0 | 1 | 1 | 26 | 46 | 19 | 18 | 0,9 | 0,9 | 23,4 | 41,4 | 17,1 | 16,2 |
| Homburg | 76 | 182,7 | 57,3 | 28,2 | 0 | 3 | 9 | 48 | 7 | 9 | 0,0 | 3,9 | 11,8 | 63,2 | 9,2 | 11,8 |
| Jena | 51 | 173,0 | 54,2 | 27,5 | 0 | 2 | 3 | 25 | 13 | 8 | 0,0 | 3,9 | 5,9 | 49,0 | 25,5 | 15,7 |
| Kiel | 71 | 167,6 | 52,5 | 33,7 | 0 | 2 | 7 | 30 | 14 | 18 | 0,0 | 2,8 | 9,9 | 42,3 | 19,7 | 25,4 |
| Köln | 179 | 194,0 | 60,8 | 42,1 | 3 | 24 | 42 | 57 | 28 | 25 | 1,7 | 13,4 | 23,5 | 31,8 | 15,6 | 14,0 |
| Leipzig | 122 | 177,3 | 55,6 | 23,5 | 0 | 1 | 12 | 73 | 23 | 13 | 0,0 | 0,8 | 9,8 | 59,8 | 18,9 | 10,7 |
| Lübeck | 44 | 177,0 | 55,5 | 26,3 | 0 | 1 | 4 | 25 | 8 | 6 | 0,0 | 2,3 | 9,1 | 56,8 | 18,2 | 13,6 |
| Magdeburg | 62 | 176,0 | 55,2 | 26,7 | 0 | 0 | 8 | 35 | 11 | 8 | 0,0 | 0,0 | 12,9 | 56,5 | 17,7 | 12,9 |
| Mainz | 274 | 193,6 | 60,7 | 34,5 | 2 | 29 | 64 | 125 | 31 | 23 | 0,7 | 10,6 | 23,4 | 45,6 | 11,3 | 8,4 |
| Marburg | 91 | 174,0 | 54,5 | 34,7 | 0 | 3 | 13 | 39 | 15 | 21 | 0,0 | 3,3 | 14,3 | 42,9 | 16,5 | 23,1 |
| München LMU | 419 | 196,5 | 61,6 | 33,2 | 1 | 37 | 135 | 177 | 43 | 26 | 0,2 | 8,8 | 32,2 | 42,2 | 10,3 | 6,2 |
| Münster | 180 | 194,1 | 60,8 | 42,9 | 0 | 31 | 44 | 57 | 18 | 30 | 0,0 | 17,2 | 24,4 | 31,7 | 10,0 | 16,7 |
| Regensburg | 30 | 187,0 | 58,6 | 39,9 | 0 | 2 | 6 | 17 | 2 | 3 | 0,0 | 6,7 | 20,0 | 56,7 | 6,7 | 10,0 |
| Rostock | 53 | 192,0 | 60,2 | 30,4 | 0 | 1 | 19 | 22 | 6 | 5 | 0,0 | 1,9 | 35,8 | 41,5 | 11,3 | 9,4 |
| Tübingen | 179 | 196,9 | 61,7 | 43,0 | 1 | 32 | 47 | 58 | 18 | 23 | 0,6 | 17,9 | 26,3 | 32,4 | 10,1 | 12,8 |
| Ulm | 81 | 178,1 | 55,8 | 26,4 | 0 | 1 | 9 | 49 | 13 | 9 | 0,0 | 1,2 | 11,1 | 60,5 | 16,0 | 11,1 |
| Würzburg | 127 | 206,1 | 64,6 | 35,4 | 0 | 23 | 48 | 37 | 11 | 8 | 0,0 | 18,1 | 37,8 | 29,1 | 8,7 | 6,3 |
| Gesamt | 4389 | 187,9 | 58,9 | 36,1 | 17 | 350 | 1030 | 1853 | 570 | 569 | 0,4 | 8,0 | 23,5 | 42,2 | 13,0 | 13,0 |

1 Ärztliche Vorprüfung

1.1 Schriftlicher Teil

1.1.5 Prüfungsergebnisse der Gesamtteilnehmer nach Hochschulen

1.1.5.2 Herbst 2005

| Hochschule | Teilnehmer | Durchschnittl. Prüfungsleist. | | Standard-abw. | Notenverteilung | | | | | | | | | | | |
|-------------|------------|-------------------------------|------|---------------|-----------------|----|-----|------|-----|-----|------------|------|------|------|------|------|
| | | abs. | in % | | absolut | | | | | | in Prozent | | | | | |
| | | | | | 1 | 2 | 3 | 4 | 5 | 6 | 1 | 2 | 3 | 4 | 5 | 6 |
| Aachen | 53 | 163,5 | 52,1 | 28,3 | 0 | 0 | 7 | 27 | 7 | 12 | 0,0 | 0,0 | 13,2 | 50,9 | 13,2 | 22,6 |
| Berlin | 220 | 174,2 | 55,5 | 29,4 | 0 | 4 | 50 | 111 | 25 | 30 | 0,0 | 1,8 | 22,7 | 50,5 | 11,4 | 13,6 |
| Bochum | 75 | 176,5 | 56,2 | 26,5 | 0 | 2 | 14 | 46 | 7 | 6 | 0,0 | 2,7 | 18,7 | 61,3 | 9,3 | 8,0 |
| Bonn | 101 | 180,2 | 57,4 | 31,3 | 0 | 3 | 30 | 48 | 10 | 10 | 0,0 | 3,0 | 29,7 | 47,5 | 9,9 | 9,9 |
| Dresden | 42 | 183,8 | 58,5 | 28,6 | 0 | 2 | 10 | 23 | 5 | 2 | 0,0 | 4,8 | 23,8 | 54,8 | 11,9 | 4,8 |
| Düsseldorf | 90 | 176,5 | 56,2 | 32,8 | 0 | 3 | 23 | 43 | 10 | 11 | 0,0 | 3,3 | 25,6 | 47,8 | 11,1 | 12,2 |
| Erlangen | 87 | 188,4 | 60,0 | 30,6 | 1 | 3 | 32 | 40 | 5 | 6 | 1,1 | 3,4 | 36,8 | 46,0 | 5,7 | 6,9 |
| Essen | 63 | 176,5 | 56,2 | 30,7 | 1 | 0 | 14 | 36 | 4 | 8 | 1,6 | 0,0 | 22,2 | 57,1 | 6,3 | 12,7 |
| Frankfurt | 140 | 174,3 | 55,5 | 36,8 | 0 | 7 | 35 | 59 | 13 | 26 | 0,0 | 5,0 | 25,0 | 42,1 | 9,3 | 18,6 |
| Freiburg | 48 | 185,8 | 59,2 | 33,7 | 0 | 4 | 14 | 21 | 5 | 4 | 0,0 | 8,3 | 29,2 | 43,8 | 10,4 | 8,3 |
| Gießen | 113 | 168,8 | 53,7 | 29,6 | 0 | 3 | 9 | 62 | 19 | 20 | 0,0 | 2,7 | 8,0 | 54,9 | 16,8 | 17,7 |
| Göttingen | 165 | 173,0 | 55,1 | 28,5 | 0 | 2 | 35 | 89 | 18 | 21 | 0,0 | 1,2 | 21,2 | 53,9 | 10,9 | 12,7 |
| Greifswald | 44 | 189,4 | 60,3 | 28,0 | 0 | 3 | 16 | 22 | 2 | 1 | 0,0 | 6,8 | 36,4 | 50,0 | 4,5 | 2,3 |
| Halle | 51 | 181,7 | 57,9 | 33,4 | 0 | 4 | 15 | 19 | 9 | 4 | 0,0 | 7,8 | 29,4 | 37,3 | 17,6 | 7,8 |
| Hamburg | 70 | 181,0 | 57,7 | 29,3 | 0 | 2 | 21 | 35 | 7 | 5 | 0,0 | 2,9 | 30,0 | 50,0 | 10,0 | 7,1 |
| Hannover | 76 | 168,3 | 53,6 | 29,4 | 0 | 2 | 13 | 38 | 8 | 15 | 0,0 | 2,6 | 17,1 | 50,0 | 10,5 | 19,7 |
| Heidelberg | 67 | 178,2 | 56,8 | 36,4 | 0 | 3 | 16 | 29 | 5 | 14 | 0,0 | 4,5 | 23,9 | 43,3 | 7,5 | 20,9 |
| Homburg | 69 | 178,9 | 57,0 | 24,3 | 0 | 1 | 17 | 41 | 8 | 2 | 0,0 | 1,4 | 24,6 | 59,4 | 11,6 | 2,9 |
| Jena | 38 | 171,2 | 54,5 | 23,7 | 0 | 0 | 7 | 23 | 6 | 2 | 0,0 | 0,0 | 18,4 | 60,5 | 15,8 | 5,3 |
| Kiel | 59 | 170,1 | 54,2 | 31,6 | 1 | 0 | 9 | 35 | 1 | 13 | 1,7 | 0,0 | 15,3 | 59,3 | 1,7 | 22,0 |
| Köln | 117 | 175,4 | 55,9 | 31,1 | 0 | 3 | 25 | 62 | 11 | 16 | 0,0 | 2,6 | 21,4 | 53,0 | 9,4 | 13,7 |
| Leipzig | 69 | 186,4 | 59,4 | 28,5 | 0 | 3 | 22 | 35 | 5 | 4 | 0,0 | 4,3 | 31,9 | 50,7 | 7,2 | 5,8 |
| Lübeck | 41 | 173,8 | 55,4 | 23,5 | 0 | 1 | 5 | 27 | 6 | 2 | 0,0 | 2,4 | 12,2 | 65,9 | 14,6 | 4,9 |
| Magdeburg | 56 | 178,8 | 57,0 | 29,4 | 0 | 2 | 13 | 29 | 7 | 5 | 0,0 | 3,6 | 23,2 | 51,8 | 12,5 | 8,9 |
| Mainz | 139 | 179,6 | 57,2 | 26,5 | 0 | 2 | 39 | 78 | 12 | 8 | 0,0 | 1,4 | 28,1 | 56,1 | 8,6 | 5,8 |
| Marburg | 62 | 166,7 | 53,1 | 35,4 | 0 | 4 | 7 | 25 | 10 | 16 | 0,0 | 6,5 | 11,3 | 40,3 | 16,1 | 25,8 |
| München LMU | 169 | 184,8 | 58,8 | 27,5 | 0 | 6 | 53 | 91 | 11 | 8 | 0,0 | 3,6 | 31,4 | 53,8 | 6,5 | 4,7 |
| Münster | 70 | 169,1 | 53,8 | 36,9 | 0 | 4 | 12 | 32 | 6 | 16 | 0,0 | 5,7 | 17,1 | 45,7 | 8,6 | 22,9 |
| Regensburg | 21 | 186,1 | 59,3 | 39,6 | 1 | 1 | 6 | 8 | 0 | 5 | 4,8 | 4,8 | 28,6 | 38,1 | 0,0 | 23,8 |
| Rostock | 38 | 180,7 | 57,5 | 26,5 | 0 | 0 | 13 | 19 | 4 | 2 | 0,0 | 0,0 | 34,2 | 50,0 | 10,5 | 5,3 |
| Tübingen | 63 | 173,5 | 55,2 | 40,5 | 0 | 4 | 13 | 26 | 7 | 13 | 0,0 | 6,3 | 20,6 | 41,3 | 11,1 | 20,6 |
| Ulm | 53 | 180,2 | 57,4 | 23,5 | 0 | 1 | 10 | 34 | 6 | 2 | 0,0 | 1,9 | 18,9 | 64,2 | 11,3 | 3,8 |
| Würzburg | 50 | 189,0 | 60,2 | 40,9 | 0 | 9 | 12 | 21 | 3 | 5 | 0,0 | 18,0 | 24,0 | 42,0 | 6,0 | 10,0 |
| Gesamt | 2619 | 177,2 | 56,4 | 31,2 | 4 | 88 | 617 | 1334 | 262 | 314 | 0,2 | 3,4 | 23,6 | 50,9 | 10,0 | 12,0 |

1 Ärztliche Vorprüfung

1.1 Schriftlicher Teil

1.1.5 Prüfungsergebnisse der Gesamtteilnehmer nach Hochschulen

1.1.5.3 Grafische Darstellung der Standardwerte, Prüfungstermine Frühjahr und Herbst 2005 zusammengefasst

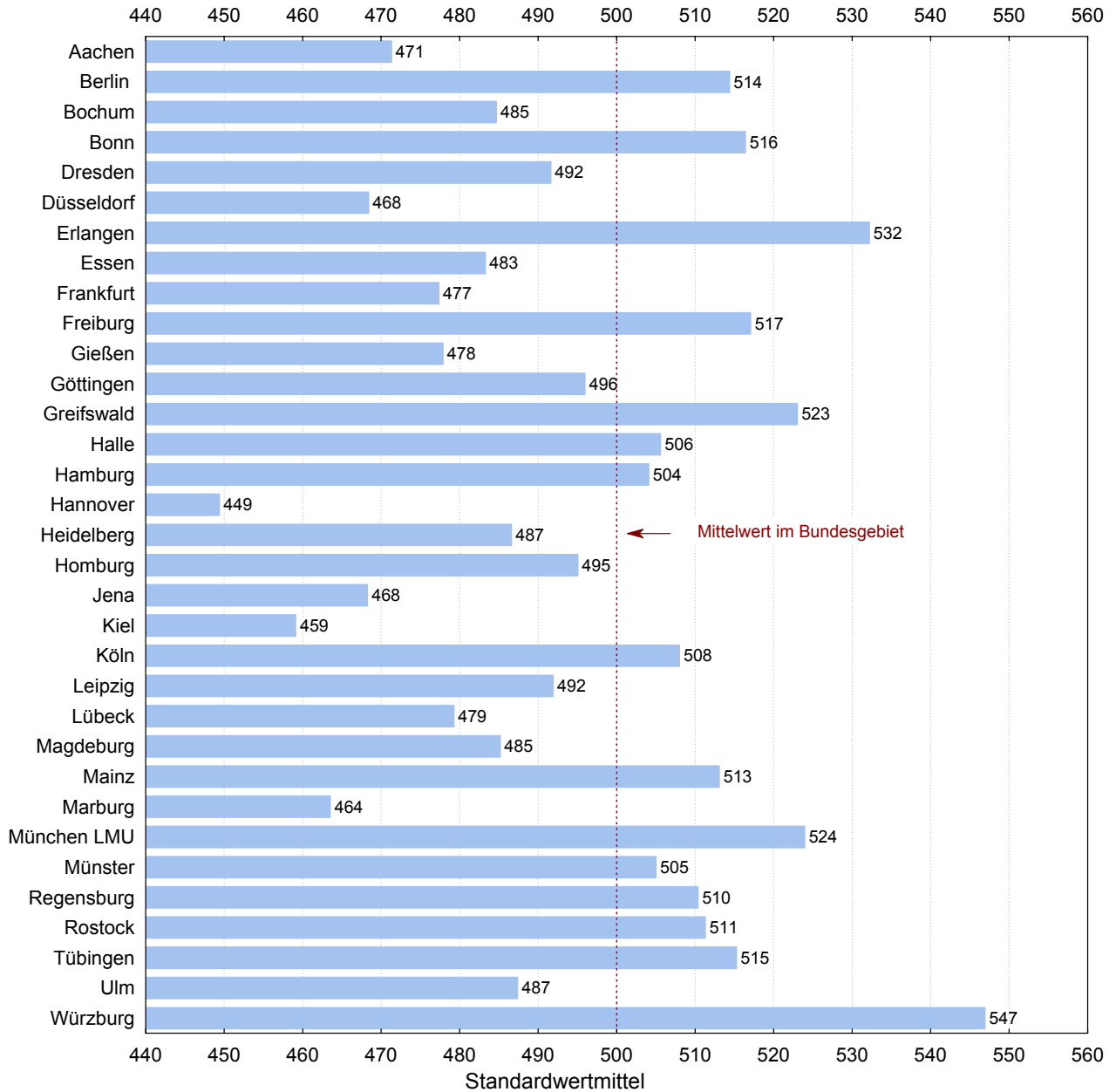

1 Ärztliche Vorprüfung

1.1 Schriftlicher Teil

1.1.6 Prüfungsergebnisse der Referenzgruppe nach Hochschulen

1.1.6.1 Frühjahr 2005

| Hochschule | Teilnehmer | Durchschnittl. Prüfungsleist. | | Standard-abw. | Notenverteilung | | | | | | | | | | | |
|--------------------|------------|-------------------------------|------|---------------|-----------------|-----|-----|-----|----|----|------------|-------|-------|-------|------|------|
| | | abs. | in % | | absolut | | | | | | in Prozent | | | | | |
| | | | | | 1 | 2 | 3 | 4 | 5 | 6 | 1 | 2 | 3 | 4 | 5 | 6 |
| Aachen | 4 | 154,5 | 48,4 | 39,3 | 0 | 0 | 0 | 2 | 0 | 2 | 0,0 | 0,0 | 0,0 | 50,0 | 0,0 | 50,0 |
| Berlin | 228 | 211,1 | 66,2 | 35,4 | 3 | 52 | 75 | 75 | 14 | 9 | 1,3 | 22,8 | 32,9 | 32,9 | 6,1 | 3,9 |
| Bonn | 63 | 214,8 | 67,3 | 32,8 | 0 | 15 | 30 | 13 | 4 | 1 | 0,0 | 23,8 | 47,6 | 20,6 | 6,3 | 1,6 |
| Dresden | 4 | 194,5 | 61,0 | 33,0 | 0 | 0 | 1 | 3 | 0 | 0 | 0,0 | 0,0 | 25,0 | 75,0 | 0,0 | 0,0 |
| Erlangen | 92 | 217,4 | 68,2 | 28,4 | 0 | 24 | 39 | 24 | 4 | 1 | 0,0 | 26,1 | 42,4 | 26,1 | 4,3 | 1,1 |
| Frankfurt | 3 | 197,0 | 61,8 | 29,8 | 0 | 0 | 1 | 2 | 0 | 0 | 0,0 | 0,0 | 33,3 | 66,7 | 0,0 | 0,0 |
| Freiburg | 2 | 259,5 | 81,3 | 12,0 | 0 | 2 | 0 | 0 | 0 | 0 | 0,0 | 100,0 | 0,0 | 0,0 | 0,0 | 0,0 |
| Gießen | 103 | 199,8 | 62,6 | 31,8 | 1 | 7 | 42 | 42 | 6 | 5 | 1,0 | 6,8 | 40,8 | 40,8 | 5,8 | 4,9 |
| Göttingen | 169 | 204,6 | 64,1 | 33,7 | 4 | 19 | 68 | 55 | 12 | 11 | 2,4 | 11,2 | 40,2 | 32,5 | 7,1 | 6,5 |
| Halle ¹ | 1 | | | | | | | | | | | | | | | |
| Hamburg | 2 | 214,5 | 67,2 | 7,8 | 0 | 0 | 2 | 0 | 0 | 0 | 0,0 | 0,0 | 100,0 | 0,0 | 0,0 | 0,0 |
| Heidelberg | 2 | 199,5 | 62,5 | 0,7 | 0 | 0 | 0 | 2 | 0 | 0 | 0,0 | 0,0 | 0,0 | 100,0 | 0,0 | 0,0 |
| Homburg | 2 | 221,0 | 69,3 | 31,1 | 0 | 1 | 0 | 1 | 0 | 0 | 0,0 | 50,0 | 0,0 | 50,0 | 0,0 | 0,0 |
| Köln | 82 | 216,9 | 68,0 | 39,9 | 3 | 22 | 29 | 17 | 8 | 3 | 3,7 | 26,8 | 35,4 | 20,7 | 9,8 | 3,7 |
| Leipzig | 3 | 178,3 | 55,9 | 32,9 | 0 | 0 | 1 | 0 | 2 | 0 | 0,0 | 0,0 | 33,3 | 0,0 | 66,7 | 0,0 |
| Mainz | 134 | 208,9 | 65,5 | 35,8 | 2 | 27 | 43 | 47 | 9 | 6 | 1,5 | 20,1 | 32,1 | 35,1 | 6,7 | 4,5 |
| München LMU | 236 | 207,4 | 65,0 | 31,2 | 1 | 32 | 96 | 87 | 15 | 5 | 0,4 | 13,6 | 40,7 | 36,9 | 6,4 | 2,1 |
| Münster | 105 | 218,5 | 68,5 | 32,9 | 0 | 29 | 41 | 28 | 5 | 2 | 0,0 | 27,6 | 39,0 | 26,7 | 4,8 | 1,9 |
| Tübingen | 123 | 212,2 | 66,5 | 36,5 | 1 | 29 | 43 | 39 | 5 | 6 | 0,8 | 23,6 | 35,0 | 31,7 | 4,1 | 4,9 |
| Ulm | 4 | 212,8 | 66,7 | 64,6 | 0 | 1 | 2 | 0 | 0 | 1 | 0,0 | 25,0 | 50,0 | 0,0 | 0,0 | 25,0 |
| Würzburg | 86 | 216,9 | 68,0 | 30,6 | 0 | 20 | 42 | 18 | 4 | 2 | 0,0 | 23,3 | 48,8 | 20,9 | 4,7 | 2,3 |
| Gesamt | 1448 | 210,3 | 65,9 | 34,2 | 15 | 280 | 555 | 456 | 88 | 54 | 1,0 | 19,3 | 38,3 | 31,5 | 6,1 | 3,7 |

¹Aus Datenschutzgründen werden Ergebnisse einzelner Teilnehmer nicht angegeben, bei den Berechnungen aber berücksichtigt.

1 Ärztliche Vorprüfung

1.1 Schriftlicher Teil

1.1.6 Prüfungsergebnisse der Referenzgruppe nach Hochschulen

1.1.6.2 Herbst 2005

| Hochschule | Teilnehmer | Durchschnittl. Prüfungsleist. | | Standard-abw. | Notenverteilung | | | | | | | | | | | |
|-------------------------|------------|-------------------------------|------|---------------|-----------------|---|----|----|---|---|------------|-------|-------|-------|------|------|
| | | abs. | in % | | absolut | | | | | | in Prozent | | | | | |
| | | | | | 1 | 2 | 3 | 4 | 5 | 6 | 1 | 2 | 3 | 4 | 5 | 6 |
| Berlin | 4 | 177,3 | 56,4 | 23,3 | 0 | 0 | 1 | 2 | 1 | 0 | 0,0 | 0,0 | 25,0 | 50,0 | 25,0 | 0,0 |
| Bonn | 3 | 208,3 | 66,3 | 10,3 | 0 | 0 | 3 | 0 | 0 | 0 | 0,0 | 0,0 | 100,0 | 0,0 | 0,0 | 0,0 |
| Dresden ¹ | 1 | | | | | | | | | | | | | | | |
| Düsseldorf ¹ | 1 | | | | | | | | | | | | | | | |
| Erlangen | 7 | 216,3 | 68,9 | 33,8 | 1 | 0 | 4 | 2 | 0 | 0 | 14,3 | 0,0 | 57,1 | 28,6 | 0,0 | 0,0 |
| Freiburg | 4 | 224,8 | 71,6 | 45,1 | 0 | 2 | 1 | 1 | 0 | 0 | 0,0 | 50,0 | 25,0 | 25,0 | 0,0 | 0,0 |
| Gießen ¹ | 1 | | | | | | | | | | | | | | | |
| Greifswald | 2 | 197,5 | 62,9 | 10,6 | 0 | 0 | 1 | 1 | 0 | 0 | 0,0 | 0,0 | 50,0 | 50,0 | 0,0 | 0,0 |
| Hamburg ¹ | 1 | | | | | | | | | | | | | | | |
| Heidelberg | 2 | 201,5 | 64,2 | 26,2 | 0 | 0 | 1 | 1 | 0 | 0 | 0,0 | 0,0 | 50,0 | 50,0 | 0,0 | 0,0 |
| Homburg | 3 | 176,3 | 56,2 | 15,7 | 0 | 0 | 1 | 2 | 0 | 0 | 0,0 | 0,0 | 33,3 | 66,7 | 0,0 | 0,0 |
| Leipzig ¹ | 1 | | | | | | | | | | | | | | | |
| München LMU | 3 | 195,0 | 62,1 | 29,2 | 0 | 0 | 2 | 1 | 0 | 0 | 0,0 | 0,0 | 66,7 | 33,3 | 0,0 | 0,0 |
| Münster | 2 | 185,0 | 58,9 | 5,7 | 0 | 0 | 0 | 2 | 0 | 0 | 0,0 | 0,0 | 0,0 | 100,0 | 0,0 | 0,0 |
| Regensburg | 5 | 219,2 | 69,8 | 54,0 | 1 | 1 | 2 | 0 | 0 | 1 | 20,0 | 20,0 | 40,0 | 0,0 | 0,0 | 20,0 |
| Tübingen | 3 | 223,0 | 71,0 | 29,2 | 0 | 1 | 1 | 1 | 0 | 0 | 0,0 | 33,3 | 33,3 | 33,3 | 0,0 | 0,0 |
| Ulm | 4 | 185,8 | 59,2 | 38,2 | 0 | 0 | 2 | 1 | 0 | 1 | 0,0 | 0,0 | 50,0 | 25,0 | 0,0 | 25,0 |
| Würzburg | 2 | 250,5 | 79,8 | 17,7 | 0 | 2 | 0 | 0 | 0 | 0 | 0,0 | 100,0 | 0,0 | 0,0 | 0,0 | 0,0 |
| Gesamt | 49 | 205,2 | 65,3 | 34,9 | 2 | 7 | 22 | 14 | 2 | 2 | 4,1 | 14,3 | 44,9 | 28,6 | 4,1 | 4,1 |

¹Aus Datenschutzgründen werden Ergebnisse einzelner Teilnehmer nicht angegeben, bei den Berechnungen aber berücksichtigt.

1 Ärztliche Vorprüfung

1.1 Schriftlicher Teil

1.1.7 Fachergebnisse

1.1.7.1 Frühjahr 2005

| Fach | Anzahl der Aufgaben | Mittelwert | | Standardabweichung | Variationskoeffizient in % | Minimum | Maximum | Schiefe |
|---------------------------------|---------------------|------------|-------|--------------------|----------------------------|---------|---------|---------|
| | | abs. | in % | | | | | |
| Physik | 20 | 10,02 | 50,09 | 3,48 | 34,69 | 0 | 20 | 0,17 |
| Physiologie | 60 | 32,21 | 53,68 | 8,46 | 26,27 | 6 | 58 | 0,17 |
| Chemie und Biochemie | 80 | 48,65 | 60,82 | 10,12 | 20,81 | 14 | 79 | -0,01 |
| Biologie | 20 | 9,74 | 48,71 | 3,17 | 32,56 | 0 | 19 | 0,13 |
| Anatomie | 79 | 46,25 | 58,54 | 11,03 | 23,86 | 2 | 75 | -0,06 |
| Med. Psychologie und Soziologie | 60 | 41,05 | 68,42 | 7,06 | 17,21 | 0 | 59 | -0,69 |
| Gesamtprüfung | 319 | 187,93 | 58,91 | 36,13 | 19,22 | 63 | 299 | 0,12 |

1.1.7.2 Herbst 2005

| Fach | Anzahl der Aufgaben | Mittelwert | | Standardabweichung | Variationskoeffizient in % | Minimum | Maximum | Schiefe |
|---------------------------------|---------------------|------------|-------|--------------------|----------------------------|---------|---------|---------|
| | | abs. | in % | | | | | |
| Physik | 15 | 6,73 | 44,88 | 2,82 | 41,84 | 0 | 15 | 0,25 |
| Physiologie | 65 | 38,03 | 58,51 | 8,66 | 22,76 | 0 | 62 | -0,17 |
| Chemie und Biochemie | 77 | 46,60 | 60,51 | 9,63 | 20,67 | 0 | 74 | -0,34 |
| Biologie | 20 | 10,06 | 50,28 | 2,93 | 29,09 | 1 | 18 | -0,02 |
| Anatomie | 77 | 36,25 | 47,08 | 8,27 | 22,83 | 14 | 71 | 0,34 |
| Med. Psychologie und Soziologie | 60 | 39,49 | 65,82 | 7,05 | 17,84 | 8 | 57 | -0,67 |
| Gesamtprüfung | 314 | 177,15 | 56,42 | 31,16 | 17,59 | 56 | 284 | -0,03 |

1 Ärztliche Vorprüfung

1.1 Schriftlicher Teil

1.1.8 Fachergebnisse in Standardwerten nach Hochschulen

1.1.8.1 Frühjahr 2005

| Hochschule | Teilnehmer | nicht bestandene Examen | | Physik | | Physiologie | | Chemie Biochemie | | Biologie | | Anatomie | | Psychologie Soziologie | | Gesamtprüfung | |
|---------------------|------------|-------------------------|------|-------------|-----------|-------------|-----------|------------------|-----------|-------------|-----------|-------------|-----------|------------------------|-----------|---------------|-----------|
| | | abs. | % | 20 Aufgaben | | 60 Aufgaben | | 80 Aufgaben | | 20 Aufgaben | | 79 Aufgaben | | 60 Aufgaben | | 319 Aufgaben | |
| | | | | Mittelwert | Std. abw. | Mittelwert | Std. abw. | Mittelwert | Std. abw. | Mittelwert | Std. abw. | Mittelwert | Std. abw. | Mittelwert | Std. abw. | Mittelwert | Std. abw. |
| Aachen | 105 | 32 | 30,5 | 502 | 107 | 473 | 99 | 463 | 99 | 506 | 109 | 488 | 92 | 493 | 103 | 479 | 98 |
| Berlin FU | 398 | 76 | 19,1 | 518 | 101 | 520 | 103 | 540 | 98 | 509 | 100 | 528 | 100 | 502 | 106 | 527 | 103 |
| Bochum | 74 | 26 | 35,1 | 442 | 76 | 467 | 94 | 503 | 86 | 475 | 91 | 467 | 96 | 479 | 99 | 471 | 88 |
| Bonn | 179 | 33 | 18,4 | 514 | 95 | 515 | 97 | 533 | 100 | 512 | 99 | 506 | 103 | 516 | 96 | 520 | 101 |
| Dresden | 52 | 20 | 38,5 | 477 | 100 | 454 | 87 | 474 | 71 | 477 | 86 | 486 | 83 | 472 | 100 | 468 | 76 |
| Düsseldorf | 135 | 57 | 42,2 | 453 | 88 | 444 | 92 | 455 | 94 | 444 | 85 | 450 | 99 | 496 | 98 | 449 | 92 |
| Erlangen | 159 | 30 | 18,9 | 533 | 95 | 523 | 105 | 518 | 99 | 509 | 99 | 527 | 105 | 538 | 87 | 530 | 103 |
| Essen | 47 | 18 | 38,3 | 469 | 95 | 468 | 77 | 473 | 80 | 453 | 85 | 473 | 88 | 470 | 110 | 464 | 86 |
| Frankfurt | 118 | 52 | 44,1 | 496 | 95 | 463 | 88 | 467 | 92 | 485 | 95 | 469 | 91 | 450 | 101 | 461 | 91 |
| Freiburg | 78 | 18 | 23,1 | 499 | 99 | 526 | 100 | 513 | 106 | 513 | 101 | 499 | 112 | 499 | 107 | 511 | 106 |
| Gießen | 193 | 60 | 31,1 | 500 | 109 | 479 | 96 | 464 | 96 | 480 | 95 | 500 | 100 | 488 | 104 | 481 | 101 |
| Göttingen | 332 | 81 | 24,4 | 470 | 99 | 516 | 101 | 498 | 93 | 501 | 94 | 512 | 96 | 482 | 104 | 501 | 99 |
| Greifswald | 42 | 10 | 23,8 | 493 | 82 | 503 | 91 | 522 | 95 | 499 | 98 | 500 | 87 | 500 | 83 | 506 | 89 |
| Halle | 70 | 14 | 20,0 | 522 | 99 | 503 | 91 | 465 | 90 | 501 | 94 | 517 | 91 | 505 | 96 | 499 | 87 |
| Hamburg | 156 | 31 | 19,9 | 477 | 84 | 498 | 82 | 504 | 83 | 492 | 85 | 509 | 82 | 498 | 85 | 500 | 75 |
| Hannover | 101 | 48 | 47,5 | 446 | 86 | 445 | 74 | 429 | 79 | 441 | 78 | 446 | 81 | 462 | 104 | 433 | 75 |
| Heidelberg | 111 | 37 | 33,3 | 490 | 94 | 472 | 90 | 470 | 87 | 507 | 97 | 487 | 104 | 478 | 105 | 476 | 97 |
| Homburg | 76 | 16 | 21,1 | 520 | 89 | 510 | 79 | 492 | 87 | 512 | 88 | 456 | 86 | 481 | 92 | 486 | 78 |
| Jena | 51 | 21 | 41,2 | 469 | 88 | 473 | 85 | 462 | 79 | 458 | 76 | 462 | 83 | 468 | 86 | 459 | 76 |
| Kiel | 71 | 32 | 45,1 | 446 | 87 | 460 | 98 | 412 | 99 | 440 | 93 | 484 | 92 | 466 | 102 | 444 | 93 |
| Köln | 179 | 53 | 29,6 | 515 | 111 | 511 | 110 | 512 | 109 | 500 | 116 | 526 | 117 | 509 | 108 | 517 | 117 |
| Leipzig | 122 | 36 | 29,5 | 489 | 88 | 472 | 73 | 482 | 73 | 470 | 81 | 467 | 68 | 480 | 78 | 470 | 65 |
| Lübeck | 44 | 14 | 31,8 | 490 | 83 | 484 | 82 | 446 | 80 | 458 | 79 | 489 | 79 | 484 | 93 | 470 | 73 |
| Magdeburg | 62 | 19 | 30,6 | 476 | 80 | 477 | 85 | 466 | 80 | 476 | 72 | 474 | 81 | 469 | 92 | 467 | 74 |
| Mainz | 274 | 54 | 19,7 | 513 | 100 | 531 | 89 | 491 | 101 | 529 | 99 | 516 | 96 | 511 | 89 | 516 | 96 |
| Marburg | 91 | 36 | 39,6 | 487 | 86 | 455 | 99 | 465 | 96 | 462 | 98 | 471 | 98 | 476 | 104 | 461 | 96 |
| München LMU | 419 | 69 | 16,5 | 530 | 104 | 523 | 94 | 538 | 86 | 518 | 95 | 498 | 93 | 520 | 93 | 524 | 92 |
| Münster | 180 | 48 | 26,7 | 516 | 100 | 513 | 116 | 511 | 121 | 524 | 111 | 505 | 113 | 529 | 97 | 517 | 119 |
| Regensburg | 30 | 5 | 16,7 | 524 | 78 | 502 | 95 | 507 | 105 | 515 | 120 | 469 | 117 | 505 | 139 | 497 | 111 |
| Rostock | 53 | 11 | 20,8 | 475 | 92 | 505 | 93 | 536 | 73 | 505 | 92 | 508 | 85 | 498 | 103 | 511 | 84 |
| Tübingen | 179 | 41 | 22,9 | 526 | 99 | 506 | 119 | 522 | 118 | 536 | 116 | 516 | 115 | 534 | 100 | 525 | 119 |
| Ulm | 81 | 22 | 27,2 | 476 | 92 | 454 | 77 | 487 | 76 | 476 | 88 | 478 | 85 | 492 | 76 | 473 | 73 |
| Würzburg | 127 | 19 | 15,0 | 514 | 100 | 542 | 104 | 545 | 93 | 557 | 94 | 545 | 105 | 540 | 87 | 550 | 98 |
| Gesamt ¹ | 4389 | 1139 | 26,0 | 50,1 | 34,7 | 53,7 | 26,3 | 60,8 | 20,8 | 48,7 | 32,6 | 58,5 | 23,9 | 68,4 | 17,2 | 58,9 | 19,2 |

Die Rohwerte (Punktzahlen) X in der Gesamtprüfung und in jedem Fach werden nach folgender Formel in Standardwerte Z umgerechnet: $Z = 100 * (X - M) / S + 500$, M ist der arithmetische Mittelwert und S die Standardabweichung der betreffenden Rohwertverteilung. Durch diese Transformation haben Mittelwerte und Standardabweichungen der Standardwerte für die Gesamtprüfung und für jedes Fach die Werte 500 und 100. Den Standardwerten ist unmittelbar zu entnehmen, ob sie überdurchschnittlich (größer 500) oder unterdurchschnittlich (kleiner 500) sind.

¹In der letzten Zeile sind an Stelle von Mittelwert und Standardabweichung der Standardwerte der prozentuale Mittelwert der Rohwerte und der prozentuale Variationskoeffizient $V = 100 * S / M$ eingetragen.

1 Ärztliche Vorprüfung

1.1 Schriftlicher Teil

1.1.8 Fachergebnisse in Standardwerten nach Hochschulen

1.1.8.2 Herbst 2005

| Hochschule | Teilnehmer | nicht bestandene Examen | | Physik | | Physiologie | | Chemie Biochemie | | Biologie | | Anatomie | | Psychologie Soziologie | | Gesamtprüfung | |
|---------------------|------------|-------------------------|------|-------------|------|-------------|-----------|------------------|-----------|-------------|-----------|-------------|-----------|------------------------|-----------|---------------|-----------|
| | | | | 15 Aufgaben | | 65 Aufgaben | | 77 Aufgaben | | 20 Aufgaben | | 77 Aufgaben | | 60 Aufgaben | | 314 Aufgaben | |
| | | | | abs. | % | Mittelwert | Std. abw. | Mittelwert | Std. abw. | Mittelwert | Std. abw. | Mittelwert | Std. abw. | Mittelwert | Std. abw. | Mittelwert | Std. abw. |
| Aachen | 53 | 19 | 35,8 | 486 | 114 | 445 | 94 | 442 | 108 | 494 | 91 | 480 | 87 | 484 | 103 | 456 | 91 |
| Berlin FU | 220 | 55 | 25,0 | 495 | 93 | 492 | 97 | 497 | 89 | 482 | 98 | 506 | 97 | 474 | 104 | 491 | 94 |
| Bochum | 75 | 13 | 17,3 | 470 | 82 | 488 | 88 | 523 | 76 | 520 | 100 | 486 | 86 | 494 | 90 | 498 | 85 |
| Bonn | 101 | 20 | 19,8 | 515 | 74 | 505 | 89 | 527 | 105 | 512 | 94 | 486 | 103 | 506 | 109 | 510 | 100 |
| Dresden | 42 | 7 | 16,7 | 483 | 106 | 513 | 86 | 530 | 85 | 518 | 92 | 532 | 107 | 500 | 105 | 521 | 92 |
| Düsseldorf | 90 | 21 | 23,3 | 506 | 106 | 481 | 108 | 512 | 100 | 487 | 105 | 483 | 101 | 521 | 102 | 498 | 105 |
| Erlangen | 87 | 11 | 12,6 | 543 | 109 | 530 | 92 | 516 | 102 | 518 | 99 | 525 | 102 | 546 | 80 | 536 | 98 |
| Essen | 63 | 12 | 19,0 | 495 | 104 | 510 | 100 | 503 | 94 | 490 | 96 | 499 | 103 | 481 | 101 | 498 | 98 |
| Frankfurt | 140 | 39 | 27,9 | 519 | 95 | 486 | 113 | 492 | 117 | 520 | 105 | 488 | 113 | 486 | 105 | 491 | 118 |
| Freiburg | 48 | 9 | 18,8 | 541 | 116 | 537 | 107 | 516 | 111 | 514 | 102 | 506 | 114 | 526 | 89 | 528 | 108 |
| Gießen | 113 | 39 | 34,5 | 484 | 92 | 473 | 94 | 460 | 100 | 479 | 107 | 502 | 91 | 483 | 104 | 473 | 95 |
| Göttingen | 165 | 39 | 23,6 | 465 | 96 | 502 | 87 | 495 | 96 | 486 | 88 | 486 | 88 | 481 | 97 | 486 | 91 |
| Greifswald | 44 | 3 | 6,8 | 490 | 92 | 547 | 93 | 548 | 86 | 510 | 75 | 531 | 109 | 514 | 93 | 539 | 90 |
| Halle | 51 | 13 | 25,5 | 518 | 99 | 517 | 96 | 481 | 110 | 530 | 104 | 534 | 111 | 510 | 95 | 515 | 107 |
| Hamburg | 70 | 12 | 17,1 | 473 | 92 | 521 | 97 | 517 | 93 | 494 | 108 | 521 | 96 | 494 | 96 | 512 | 94 |
| Hannover | 76 | 23 | 30,3 | 468 | 89 | 479 | 91 | 462 | 92 | 485 | 95 | 482 | 95 | 493 | 104 | 472 | 94 |
| Heidelberg | 67 | 19 | 28,4 | 508 | 99 | 498 | 112 | 500 | 113 | 526 | 106 | 513 | 118 | 488 | 123 | 503 | 117 |
| Homburg | 69 | 10 | 14,5 | 535 | 93 | 515 | 84 | 502 | 82 | 477 | 86 | 487 | 90 | 514 | 86 | 505 | 78 |
| Jena | 38 | 8 | 21,1 | 494 | 113 | 497 | 75 | 476 | 89 | 462 | 89 | 480 | 87 | 495 | 81 | 481 | 76 |
| Kiel | 59 | 14 | 23,7 | 441 | 83 | 481 | 96 | 450 | 104 | 482 | 104 | 548 | 106 | 467 | 102 | 477 | 101 |
| Köln | 117 | 27 | 23,1 | 491 | 102 | 485 | 104 | 506 | 84 | 492 | 103 | 493 | 98 | 501 | 111 | 494 | 100 |
| Leipzig | 69 | 9 | 13,0 | 532 | 107 | 521 | 98 | 525 | 85 | 518 | 95 | 521 | 93 | 526 | 78 | 530 | 91 |
| Lübeck | 41 | 8 | 19,5 | 519 | 87 | 504 | 88 | 470 | 90 | 470 | 100 | 485 | 89 | 510 | 68 | 489 | 75 |
| Magdeburg | 56 | 12 | 21,4 | 519 | 91 | 505 | 93 | 513 | 105 | 512 | 92 | 496 | 88 | 494 | 86 | 505 | 94 |
| Mainz | 139 | 20 | 14,4 | 511 | 94 | 520 | 87 | 492 | 86 | 526 | 90 | 495 | 89 | 511 | 95 | 508 | 85 |
| Marburg | 62 | 26 | 41,9 | 483 | 100 | 451 | 116 | 481 | 109 | 485 | 103 | 477 | 101 | 478 | 108 | 467 | 114 |
| München LMU | 169 | 19 | 11,2 | 517 | 101 | 524 | 93 | 535 | 78 | 510 | 102 | 495 | 93 | 525 | 92 | 524 | 88 |
| Münster | 70 | 22 | 31,4 | 498 | 109 | 480 | 114 | 468 | 132 | 481 | 98 | 473 | 105 | 495 | 95 | 474 | 118 |
| Regensburg | 21 | 5 | 23,8 | 540 | 118 | 536 | 113 | 525 | 123 | 498 | 124 | 496 | 139 | 539 | 109 | 529 | 127 |
| Rostock | 38 | 6 | 15,8 | 481 | 87 | 497 | 77 | 525 | 84 | 517 | 91 | 540 | 85 | 473 | 109 | 511 | 85 |
| Tübingen | 63 | 20 | 31,7 | 496 | 110 | 474 | 137 | 486 | 131 | 507 | 117 | 494 | 112 | 505 | 97 | 488 | 130 |
| Ulm | 53 | 8 | 15,1 | 508 | 97 | 496 | 88 | 517 | 72 | 479 | 90 | 505 | 79 | 525 | 78 | 510 | 75 |
| Würzburg | 50 | 8 | 16,0 | 520 | 114 | 540 | 123 | 511 | 117 | 527 | 114 | 542 | 125 | 536 | 110 | 538 | 131 |
| Gesamt ¹ | 2619 | 576 | 22,0 | 44,9 | 41,8 | 58,5 | 22,8 | 60,5 | 20,7 | 50,3 | 29,1 | 47,1 | 22,8 | 65,8 | 17,8 | 56,4 | 17,6 |

Die Rohwerte (Punktzahlen) X in der Gesamtprüfung und in jedem Fach werden nach folgender Formel in Standardwerte Z umgerechnet: $Z = 100 * (X - M) / S + 500$, M ist der arithmetische Mittelwert und S die Standardabweichung der betreffenden Rohwertverteilung. Durch diese Transformation haben Mittelwerte und Standardabweichungen der Standardwerte für die Gesamtprüfung und für jedes Fach die Werte 500 und 100. Den Standardwerten ist unmittelbar zu entnehmen, ob sie überdurchschnittlich (größer 500) oder unterdurchschnittlich (kleiner 500) sind.

¹In der letzten Zeile sind an Stelle von Mittelwert und Standardabweichung der Standardwerte der prozentuale Mittelwert der Rohwerte und der prozentuale Variationskoeffizient $V = 100 * S / M$ eingetragen.

1 Ärztliche Vorprüfung

1.1 Schriftlicher Teil

1.1.9 Grafische Darstellung von Ergebnissen im Längsschnitt

1.1.9.1 Prüfungsleistungen von Gesamtpopulation, Referenzgruppe und ausländischen Studierenden

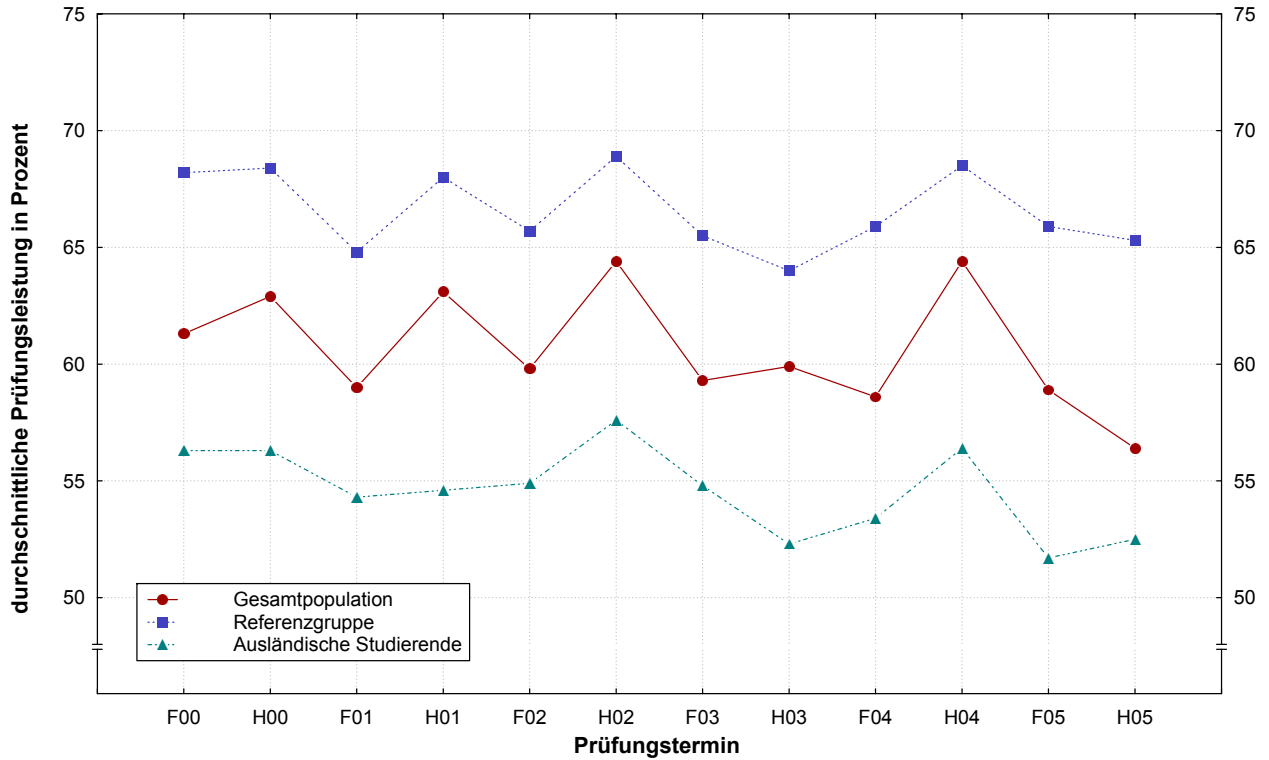

1.1.9.2 Misserfolgsquoten von Gesamtpopulation, Referenzgruppe und ausländischen Studierenden

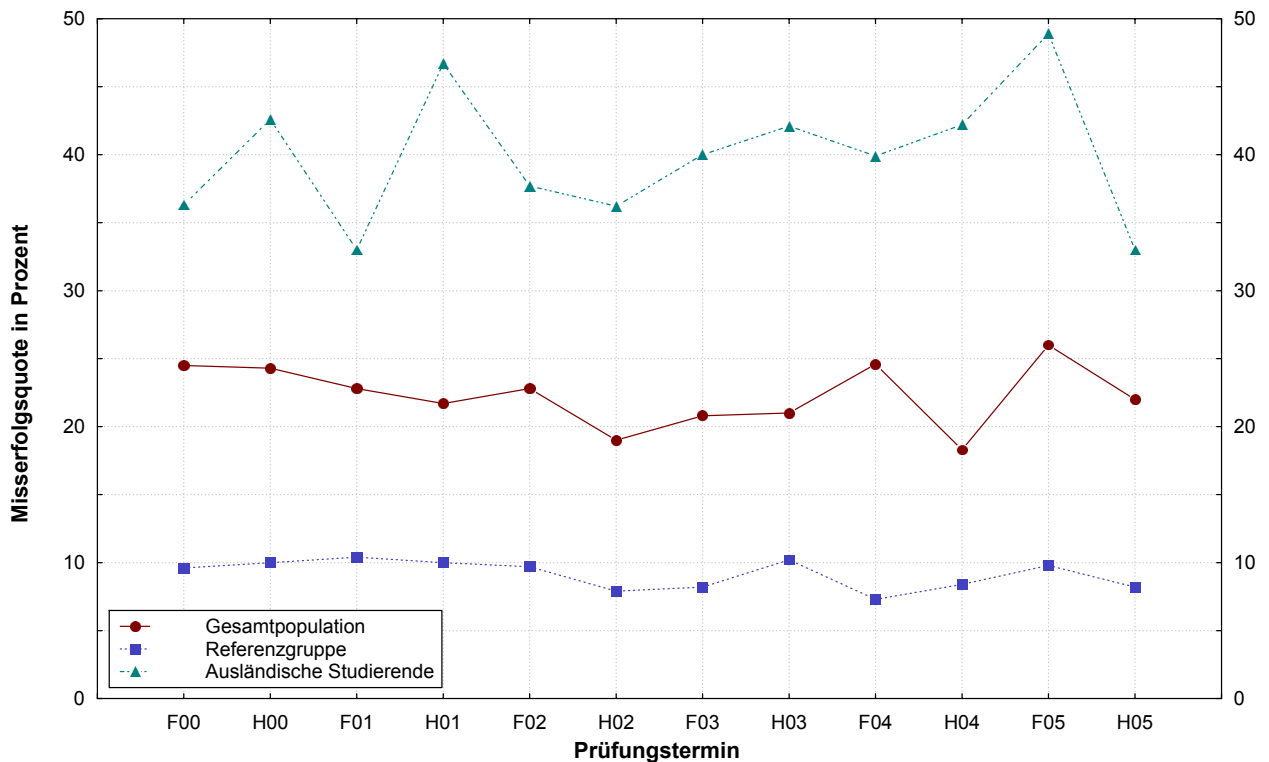

1 Ärztliche Vorprüfung

1.2 Mündlicher Teil

1.2.1 Notenverteilung

1.2.1.1 Frühjahr 2005

| Notenverteilung | | |
|-------------------|---------|------------|
| Note | Anzahl | |
| | absolut | in Prozent |
| sehr gut | 290 | 7,0 |
| gut | 1067 | 25,9 |
| befriedigend | 1397 | 33,9 |
| ausreichend | 953 | 23,1 |
| mangelhaft | 394 | 9,6 |
| ungenügend | 16 | 0,4 |
| Summe | 4117 | |
| Durchschnittsnote | 3,03 | |

1.2.1.2 Herbst 2005

| Notenverteilung | | |
|-------------------|---------|------------|
| Note | Anzahl | |
| | absolut | in Prozent |
| sehr gut | 82 | 3,5 |
| gut | 463 | 19,9 |
| befriedigend | 779 | 33,5 |
| ausreichend | 671 | 28,8 |
| mangelhaft | 318 | 13,7 |
| ungenügend | 15 | 0,6 |
| Summe | 2328 | |
| Durchschnittsnote | 3,31 | |

1 Ärztliche Vorprüfung

1.2 Mündlicher Teil

1.2.2 Notenverteilung nach Hochschulen

1.2.2.1 Frühjahr 2005

| Hochschule | Teilnehmer | Durchschnittsnote | Notenverteilung | | | | | | | | | | | |
|-------------|------------|-------------------|-----------------|------|------|-----|-----|----|------------|------|------|------|------|-----|
| | | | absolut | | | | | | in Prozent | | | | | |
| | | | 1 | 2 | 3 | 4 | 5 | 6 | 1 | 2 | 3 | 4 | 5 | 6 |
| Aachen | 85 | 2,99 | 6 | 24 | 28 | 19 | 8 | 0 | 7,1 | 28,2 | 32,9 | 22,4 | 9,4 | 0,0 |
| Berlin | 391 | 2,96 | 44 | 96 | 128 | 79 | 44 | 0 | 11,3 | 24,6 | 32,7 | 20,2 | 11,3 | 0,0 |
| Bochum | 68 | 3,01 | 4 | 19 | 24 | 14 | 7 | 0 | 5,9 | 27,9 | 35,3 | 20,6 | 10,3 | 0,0 |
| Bonn | 160 | 3,40 | 3 | 25 | 59 | 52 | 20 | 1 | 1,9 | 15,6 | 36,9 | 32,5 | 12,5 | 0,6 |
| Dresden | 46 | 3,07 | 1 | 13 | 15 | 16 | 1 | 0 | 2,2 | 28,3 | 32,6 | 34,8 | 2,2 | 0,0 |
| Düsseldorf | 108 | 3,70 | 1 | 12 | 35 | 31 | 28 | 1 | 0,9 | 11,1 | 32,4 | 28,7 | 25,9 | 0,9 |
| Erlangen | 137 | 2,97 | 15 | 31 | 45 | 35 | 11 | 0 | 10,9 | 22,6 | 32,8 | 25,5 | 8,0 | 0,0 |
| Essen | 42 | 3,62 | 2 | 5 | 7 | 21 | 7 | 0 | 4,8 | 11,9 | 16,7 | 50,0 | 16,7 | 0,0 |
| Frankfurt | 97 | 3,54 | 1 | 16 | 26 | 40 | 12 | 2 | 1,0 | 16,5 | 26,8 | 41,2 | 12,4 | 2,1 |
| Freiburg | 72 | 2,72 | 6 | 25 | 27 | 11 | 3 | 0 | 8,3 | 34,7 | 37,5 | 15,3 | 4,2 | 0,0 |
| Gießen | 164 | 3,17 | 5 | 44 | 51 | 46 | 18 | 0 | 3,0 | 26,8 | 31,1 | 28,0 | 11,0 | 0,0 |
| Göttingen | 348 | 3,08 | 22 | 92 | 116 | 73 | 45 | 0 | 6,3 | 26,4 | 33,3 | 21,0 | 12,9 | 0,0 |
| Greifswald | 43 | 3,05 | 6 | 8 | 11 | 15 | 2 | 1 | 14,0 | 18,6 | 25,6 | 34,9 | 4,7 | 2,3 |
| Halle | 62 | 3,29 | 3 | 9 | 23 | 21 | 6 | 0 | 4,8 | 14,5 | 37,1 | 33,9 | 9,7 | 0,0 |
| Hamburg | 181 | 3,28 | 8 | 33 | 73 | 39 | 24 | 4 | 4,4 | 18,2 | 40,3 | 21,5 | 13,3 | 2,2 |
| Hannover | 113 | 3,02 | 6 | 32 | 37 | 30 | 8 | 0 | 5,3 | 28,3 | 32,7 | 26,5 | 7,1 | 0,0 |
| Heidelberg | 93 | 3,01 | 3 | 25 | 36 | 26 | 3 | 0 | 3,2 | 26,9 | 38,7 | 28,0 | 3,2 | 0,0 |
| Homburg | 65 | 2,97 | 7 | 13 | 25 | 15 | 5 | 0 | 10,8 | 20,0 | 38,5 | 23,1 | 7,7 | 0,0 |
| Jena | 43 | 3,26 | 0 | 9 | 20 | 8 | 6 | 0 | 0,0 | 20,9 | 46,5 | 18,6 | 14,0 | 0,0 |
| Kiel | 78 | 3,55 | 2 | 10 | 23 | 31 | 10 | 2 | 2,6 | 12,8 | 29,5 | 39,7 | 12,8 | 2,6 |
| Köln | 158 | 2,78 | 14 | 53 | 56 | 23 | 12 | 0 | 8,9 | 33,5 | 35,4 | 14,6 | 7,6 | 0,0 |
| Leipzig | 114 | 3,23 | 3 | 24 | 43 | 32 | 12 | 0 | 2,6 | 21,1 | 37,7 | 28,1 | 10,5 | 0,0 |
| Lübeck | 48 | 3,25 | 1 | 12 | 18 | 9 | 7 | 1 | 2,1 | 25,0 | 37,5 | 18,8 | 14,6 | 2,1 |
| Magdeburg | 56 | 3,50 | 0 | 7 | 24 | 15 | 10 | 0 | 0,0 | 12,5 | 42,9 | 26,8 | 17,9 | 0,0 |
| Mainz | 253 | 3,23 | 4 | 50 | 104 | 73 | 22 | 0 | 1,6 | 19,8 | 41,1 | 28,9 | 8,7 | 0,0 |
| Marburg | 74 | 3,19 | 4 | 16 | 27 | 17 | 9 | 1 | 5,4 | 21,6 | 36,5 | 23,0 | 12,2 | 1,4 |
| München LMU | 426 | 3,05 | 17 | 127 | 139 | 105 | 37 | 1 | 4,0 | 29,8 | 32,6 | 24,6 | 8,7 | 0,2 |
| Münster | 157 | 2,32 | 31 | 66 | 41 | 16 | 3 | 0 | 19,7 | 42,0 | 26,1 | 10,2 | 1,9 | 0,0 |
| Regensburg | 27 | 3,04 | 1 | 8 | 10 | 5 | 3 | 0 | 3,7 | 29,6 | 37,0 | 18,5 | 11,1 | 0,0 |
| Rostock | 55 | 3,00 | 1 | 19 | 19 | 12 | 3 | 1 | 1,8 | 34,5 | 34,5 | 21,8 | 5,5 | 1,8 |
| Tübingen | 151 | 2,21 | 28 | 71 | 44 | 8 | 0 | 0 | 18,5 | 47,0 | 29,1 | 5,3 | 0,0 | 0,0 |
| Ulm | 71 | 2,51 | 10 | 28 | 23 | 7 | 3 | 0 | 14,1 | 39,4 | 32,4 | 9,9 | 4,2 | 0,0 |
| Würzburg | 131 | 2,35 | 31 | 45 | 40 | 9 | 5 | 1 | 23,7 | 34,4 | 30,5 | 6,9 | 3,8 | 0,8 |
| Gesamt | 4117 | 3,03 | 290 | 1067 | 1397 | 953 | 394 | 16 | 7,0 | 25,9 | 33,9 | 23,1 | 9,6 | 0,4 |

1 Ärztliche Vorprüfung

1.2 Mündlicher Teil

1.2.2 Notenverteilung nach Hochschulen

1.2.2.2 Herbst 2005

| Hochschule | Teilnehmer | Durchschnittsnote | Notenverteilung | | | | | | | | | | | |
|-------------|------------|-------------------|-----------------|-----|-----|-----|-----|----|------------|------|------|------|------|-----|
| | | | absolut | | | | | | in Prozent | | | | | |
| | | | 1 | 2 | 3 | 4 | 5 | 6 | 1 | 2 | 3 | 4 | 5 | 6 |
| Aachen | 44 | 3,39 | 2 | 9 | 11 | 14 | 8 | 0 | 4,5 | 20,5 | 25,0 | 31,8 | 18,2 | 0,0 |
| Berlin | 200 | 3,62 | 6 | 24 | 63 | 57 | 47 | 3 | 3,0 | 12,0 | 31,5 | 28,5 | 23,5 | 1,5 |
| Bochum | 64 | 3,14 | 5 | 13 | 23 | 14 | 9 | 0 | 7,8 | 20,3 | 35,9 | 21,9 | 14,1 | 0,0 |
| Bonn | 93 | 3,65 | 1 | 16 | 22 | 32 | 20 | 2 | 1,1 | 17,2 | 23,7 | 34,4 | 21,5 | 2,2 |
| Dresden | 39 | 3,13 | 0 | 14 | 8 | 15 | 2 | 0 | 0,0 | 35,9 | 20,5 | 38,5 | 5,1 | 0,0 |
| Düsseldorf | 75 | 3,55 | 2 | 13 | 23 | 20 | 13 | 4 | 2,7 | 17,3 | 30,7 | 26,7 | 17,3 | 5,3 |
| Erlangen | 75 | 3,23 | 2 | 10 | 34 | 27 | 2 | 0 | 2,7 | 13,3 | 45,3 | 36,0 | 2,7 | 0,0 |
| Essen | 52 | 3,35 | 2 | 10 | 16 | 16 | 8 | 0 | 3,8 | 19,2 | 30,8 | 30,8 | 15,4 | 0,0 |
| Frankfurt | 111 | 3,48 | 1 | 15 | 42 | 36 | 17 | 0 | 0,9 | 13,5 | 37,8 | 32,4 | 15,3 | 0,0 |
| Freiburg | 44 | 2,68 | 3 | 22 | 9 | 6 | 4 | 0 | 6,8 | 50,0 | 20,5 | 13,6 | 9,1 | 0,0 |
| Gießen | 94 | 3,50 | 2 | 14 | 30 | 31 | 17 | 0 | 2,1 | 14,9 | 31,9 | 33,0 | 18,1 | 0,0 |
| Göttingen | 131 | 3,22 | 2 | 21 | 61 | 40 | 7 | 0 | 1,5 | 16,0 | 46,6 | 30,5 | 5,3 | 0,0 |
| Greifswald | 43 | 3,49 | 2 | 7 | 10 | 16 | 8 | 0 | 4,7 | 16,3 | 23,3 | 37,2 | 18,6 | 0,0 |
| Halle | 48 | 3,54 | 1 | 8 | 16 | 10 | 13 | 0 | 2,1 | 16,7 | 33,3 | 20,8 | 27,1 | 0,0 |
| Hamburg | 76 | 3,33 | 4 | 18 | 21 | 15 | 18 | 0 | 5,3 | 23,7 | 27,6 | 19,7 | 23,7 | 0,0 |
| Hannover | 57 | 2,81 | 2 | 19 | 25 | 10 | 1 | 0 | 3,5 | 33,3 | 43,9 | 17,5 | 1,8 | 0,0 |
| Heidelberg | 52 | 3,15 | 0 | 12 | 23 | 14 | 3 | 0 | 0,0 | 23,1 | 44,2 | 26,9 | 5,8 | 0,0 |
| Homburg | 66 | 3,05 | 4 | 19 | 18 | 20 | 5 | 0 | 6,1 | 28,8 | 27,3 | 30,3 | 7,6 | 0,0 |
| Jena | 35 | 3,14 | 2 | 9 | 9 | 12 | 3 | 0 | 5,7 | 25,7 | 25,7 | 34,3 | 8,6 | 0,0 |
| Kiel | 57 | 3,54 | 0 | 9 | 17 | 23 | 7 | 1 | 0,0 | 15,8 | 29,8 | 40,4 | 12,3 | 1,8 |
| Köln | 99 | 3,33 | 3 | 17 | 38 | 26 | 15 | 0 | 3,0 | 17,2 | 38,4 | 26,3 | 15,2 | 0,0 |
| Leipzig | 66 | 3,14 | 1 | 17 | 26 | 16 | 6 | 0 | 1,5 | 25,8 | 39,4 | 24,2 | 9,1 | 0,0 |
| Lübeck | 38 | 3,21 | 0 | 8 | 19 | 6 | 5 | 0 | 0,0 | 21,1 | 50,0 | 15,8 | 13,2 | 0,0 |
| Magdeburg | 50 | 3,84 | 0 | 3 | 15 | 20 | 11 | 1 | 0,0 | 6,0 | 30,0 | 40,0 | 22,0 | 2,0 |
| Mainz | 128 | 3,57 | 0 | 14 | 44 | 53 | 17 | 0 | 0,0 | 10,9 | 34,4 | 41,4 | 13,3 | 0,0 |
| Marburg | 53 | 3,19 | 0 | 19 | 14 | 12 | 7 | 1 | 0,0 | 35,8 | 26,4 | 22,6 | 13,2 | 1,9 |
| München LMU | 182 | 3,56 | 6 | 24 | 53 | 62 | 35 | 2 | 3,3 | 13,2 | 29,1 | 34,1 | 19,2 | 1,1 |
| Münster | 59 | 2,83 | 6 | 14 | 25 | 12 | 2 | 0 | 10,2 | 23,7 | 42,4 | 20,3 | 3,4 | 0,0 |
| Regensburg | 16 | 2,50 | 3 | 6 | 3 | 4 | 0 | 0 | 18,8 | 37,5 | 18,8 | 25,0 | 0,0 | 0,0 |
| Rostock | 37 | 3,41 | 0 | 4 | 21 | 6 | 5 | 1 | 0,0 | 10,8 | 56,8 | 16,2 | 13,5 | 2,7 |
| Tübingen | 49 | 2,57 | 7 | 18 | 14 | 9 | 1 | 0 | 14,3 | 36,7 | 28,6 | 18,4 | 2,0 | 0,0 |
| Ulm | 50 | 2,82 | 4 | 17 | 14 | 14 | 1 | 0 | 8,0 | 34,0 | 28,0 | 28,0 | 2,0 | 0,0 |
| Würzburg | 45 | 2,27 | 9 | 20 | 12 | 3 | 1 | 0 | 20,0 | 44,4 | 26,7 | 6,7 | 2,2 | 0,0 |
| Gesamt | 2328 | 3,31 | 82 | 463 | 779 | 671 | 318 | 15 | 3,5 | 19,9 | 33,5 | 28,8 | 13,7 | 0,6 |

1 Ärztliche Vorprüfung

1.3 Gesamtprüfung

1.3.1 Notenverteilung der bestandenen Prüfungen

1.3.1.1 Frühjahr 2005

| Notenverteilung | | |
|-----------------|---------|------------|
| Note | Anzahl | |
| | absolut | in Prozent |
| sehr gut | 17 | 0,5 |
| gut | 444 | 14,0 |
| befriedigend | 1392 | 43,9 |
| ausreichend | 1318 | 41,6 |
| Summe | 3171 | |

1.3.1.2 Herbst 2005

| Notenverteilung | | |
|-----------------|---------|------------|
| Note | Anzahl | |
| | absolut | in Prozent |
| sehr gut | 4 | 0,2 |
| gut | 109 | 5,8 |
| befriedigend | 806 | 43,1 |
| ausreichend | 951 | 50,9 |
| Summe | 1870 | |

1 Ärztliche Vorprüfung

1.3 Gesamtprüfung

1.3.2 Zusammenhang zwischen den Noten im schriftlichen und mündlichen Teil

1.3.2.1 Frühjahr 2005

| | | Note mündlicher Examensteil | | | | | | | | Gesamt Anteil ¹ | |
|--------------------------------|----------------------------|-----------------------------|-----|------|------|-----|-----|----|------|----------------------------|--|
| | | fehlt | 1 | 2 | 3 | 4 | 5 | 6 | | | |
| Note schriftlicher Examensteil | fehlt | | 2 | 14 | 28 | 39 | 49 | 9 | 141 | | |
| | 1 | 0 | 10 | 7 | 0 | 0 | 0 | 0 | 17 | 0,4 | |
| | 2 | 0 | 112 | 178 | 53 | 8 | 0 | 0 | 351 | 8,7 | |
| | 3 | 4 | 101 | 394 | 400 | 122 | 18 | 0 | 1039 | 25,7 | |
| | 4 | 35 | 56 | 412 | 738 | 520 | 124 | 1 | 1886 | 46,0 | |
| | 5 | 69 | 8 | 52 | 148 | 201 | 95 | 3 | 576 | 12,6 | |
| | 6 | 304 | 2 | 14 | 41 | 90 | 115 | 3 | 569 | 6,6 | |
| | Gesamt Anteil ¹ | 412 | 291 | 1071 | 1408 | 980 | 401 | 16 | 4579 | | |

markierter Bereich: Gesamtprüfung erfolgreich

1.3.2.2 Herbst 2005

| | | Note mündlicher Examensteil | | | | | | | | Gesamt Anteil ¹ | |
|--------------------------------|----------------------------|-----------------------------|----|-----|-----|-----|-----|----|------|----------------------------|--|
| | | fehlt | 1 | 2 | 3 | 4 | 5 | 6 | | | |
| Note schriftlicher Examensteil | fehlt | | 0 | 0 | 9 | 25 | 41 | 5 | 80 | | |
| | 1 | 0 | 3 | 1 | 0 | 0 | 0 | 0 | 4 | 0,2 | |
| | 2 | 0 | 30 | 39 | 15 | 4 | 0 | 0 | 88 | 3,8 | |
| | 3 | 10 | 25 | 197 | 248 | 119 | 22 | 0 | 621 | 26,1 | |
| | 4 | 41 | 25 | 213 | 478 | 449 | 149 | 3 | 1358 | 56,3 | |
| | 5 | 59 | 1 | 23 | 40 | 75 | 69 | 4 | 271 | 9,1 | |
| | 6 | 207 | 0 | 2 | 15 | 41 | 46 | 3 | 314 | 4,6 | |
| | Gesamt Anteil ¹ | 317 | 84 | 475 | 805 | 713 | 327 | 15 | 2736 | | |

markierter Bereich: Gesamtprüfung erfolgreich

¹Notenanteile in Prozent, bezogen auf die Fälle, von denen Noten für beide Examensteile vorliegen

1 Ärztliche Vorprüfung

1.3 Gesamtprüfung

1.3.3 Notenverteilung der bestandenen Prüfungen nach Hochschulen

1.3.3.1 Frühjahr 2005

| Hochschule | Teilnehmer | Notenverteilung | | | | | | | |
|---------------|-------------|-----------------|------------|-------------|-------------|------------|-------------|-------------|-------------|
| | | absolut | | | | in Prozent | | | |
| | | 1 | 2 | 3 | 4 | 1 | 2 | 3 | 4 |
| Aachen | 70 | 0 | 8 | 29 | 33 | 0,0 | 11,4 | 41,4 | 47,1 |
| Berlin | 310 | 3 | 73 | 121 | 113 | 1,0 | 23,5 | 39,0 | 36,5 |
| Bochum | 47 | 0 | 3 | 24 | 20 | 0,0 | 6,4 | 51,1 | 42,6 |
| Bonn | 130 | 0 | 18 | 70 | 42 | 0,0 | 13,8 | 53,8 | 32,3 |
| Dresden | 36 | 0 | 2 | 16 | 18 | 0,0 | 5,6 | 44,4 | 50,0 |
| Düsseldorf | 68 | 0 | 2 | 22 | 44 | 0,0 | 2,9 | 32,4 | 64,7 |
| Erlangen | 115 | 0 | 28 | 48 | 39 | 0,0 | 24,3 | 41,7 | 33,9 |
| Essen | 27 | 0 | 2 | 7 | 18 | 0,0 | 7,4 | 25,9 | 66,7 |
| Frankfurt | 65 | 0 | 6 | 18 | 41 | 0,0 | 9,2 | 27,7 | 63,1 |
| Freiburg | 61 | 1 | 10 | 30 | 20 | 1,6 | 16,4 | 49,2 | 32,8 |
| Gießen | 127 | 1 | 9 | 62 | 55 | 0,8 | 7,1 | 48,8 | 43,3 |
| Göttingen | 248 | 4 | 28 | 115 | 101 | 1,6 | 11,3 | 46,4 | 40,7 |
| Greifswald | 33 | 0 | 3 | 18 | 12 | 0,0 | 9,1 | 54,5 | 36,4 |
| Halle | 52 | 0 | 4 | 21 | 27 | 0,0 | 7,7 | 40,4 | 51,9 |
| Hamburg | 126 | 0 | 8 | 58 | 60 | 0,0 | 6,3 | 46,0 | 47,6 |
| Hannover | 60 | 0 | 2 | 29 | 29 | 0,0 | 3,3 | 48,3 | 48,3 |
| Heidelberg | 72 | 1 | 3 | 36 | 32 | 1,4 | 4,2 | 50,0 | 44,4 |
| Homburg | 57 | 0 | 4 | 21 | 32 | 0,0 | 7,0 | 36,8 | 56,1 |
| Jena | 29 | 0 | 1 | 10 | 18 | 0,0 | 3,4 | 34,5 | 62,1 |
| Kiel | 40 | 0 | 1 | 15 | 24 | 0,0 | 2,5 | 37,5 | 60,0 |
| Köln | 121 | 3 | 24 | 54 | 40 | 2,5 | 19,8 | 44,6 | 33,1 |
| Leipzig | 84 | 0 | 3 | 28 | 53 | 0,0 | 3,6 | 33,3 | 63,1 |
| Lübeck | 29 | 0 | 1 | 14 | 14 | 0,0 | 3,4 | 48,3 | 48,3 |
| Magdeburg | 41 | 0 | 0 | 13 | 28 | 0,0 | 0,0 | 31,7 | 68,3 |
| Mainz | 208 | 2 | 30 | 74 | 102 | 1,0 | 14,4 | 35,6 | 49,0 |
| Marburg | 54 | 0 | 4 | 21 | 29 | 0,0 | 7,4 | 38,9 | 53,7 |
| München LMU | 337 | 1 | 43 | 171 | 122 | 0,3 | 12,8 | 50,7 | 36,2 |
| Münster | 136 | 0 | 40 | 62 | 34 | 0,0 | 29,4 | 45,6 | 25,0 |
| Regensburg | 22 | 0 | 3 | 9 | 10 | 0,0 | 13,6 | 40,9 | 45,5 |
| Rostock | 45 | 0 | 1 | 28 | 16 | 0,0 | 2,2 | 62,2 | 35,6 |
| Tübingen | 144 | 1 | 42 | 62 | 39 | 0,7 | 29,2 | 43,1 | 27,1 |
| Ulm | 65 | 0 | 3 | 31 | 31 | 0,0 | 4,6 | 47,7 | 47,7 |
| Würzburg | 112 | 0 | 35 | 55 | 22 | 0,0 | 31,3 | 49,1 | 19,6 |
| Gesamt | 3171 | 17 | 444 | 1392 | 1318 | 0,5 | 14,0 | 43,9 | 41,6 |

1 Ärztliche Vorprüfung

1.3 Gesamtprüfung

1.3.3 Notenverteilung der bestandenen Prüfungen nach Hochschulen

1.3.3.2 Herbst 2005

| Hochschule | Teilnehmer | Notenverteilung | | | | | | | |
|-------------|------------|-----------------|-----|-----|-----|------------|------|------|------|
| | | absolut | | | | in Prozent | | | |
| | | 1 | 2 | 3 | 4 | 1 | 2 | 3 | 4 |
| Aachen | 30 | 0 | 0 | 14 | 16 | 0,0 | 0,0 | 46,7 | 53,3 |
| Berlin | 149 | 0 | 6 | 59 | 84 | 0,0 | 4,0 | 39,6 | 56,4 |
| Bochum | 50 | 0 | 3 | 25 | 22 | 0,0 | 6,0 | 50,0 | 44,0 |
| Bonn | 68 | 0 | 3 | 29 | 36 | 0,0 | 4,4 | 42,6 | 52,9 |
| Dresden | 33 | 0 | 2 | 14 | 17 | 0,0 | 6,1 | 42,4 | 51,5 |
| Düsseldorf | 56 | 0 | 5 | 27 | 24 | 0,0 | 8,9 | 48,2 | 42,9 |
| Erlangen | 73 | 1 | 4 | 35 | 33 | 1,4 | 5,5 | 47,9 | 45,2 |
| Essen | 41 | 1 | 1 | 15 | 24 | 2,4 | 2,4 | 36,6 | 58,5 |
| Frankfurt | 85 | 0 | 8 | 33 | 44 | 0,0 | 9,4 | 38,8 | 51,8 |
| Freiburg | 41 | 0 | 5 | 22 | 14 | 0,0 | 12,2 | 53,7 | 34,1 |
| Gießen | 65 | 0 | 3 | 18 | 44 | 0,0 | 4,6 | 27,7 | 67,7 |
| Göttingen | 122 | 0 | 2 | 47 | 73 | 0,0 | 1,6 | 38,5 | 59,8 |
| Greifswald | 33 | 0 | 3 | 14 | 16 | 0,0 | 9,1 | 42,4 | 48,5 |
| Halle | 32 | 0 | 4 | 16 | 12 | 0,0 | 12,5 | 50,0 | 37,5 |
| Hamburg | 53 | 0 | 4 | 28 | 21 | 0,0 | 7,5 | 52,8 | 39,6 |
| Hannover | 54 | 0 | 2 | 29 | 23 | 0,0 | 3,7 | 53,7 | 42,6 |
| Heidelberg | 46 | 0 | 3 | 19 | 24 | 0,0 | 6,5 | 41,3 | 52,2 |
| Homburg | 59 | 0 | 2 | 26 | 31 | 0,0 | 3,4 | 44,1 | 52,5 |
| Jena | 29 | 0 | 0 | 16 | 13 | 0,0 | 0,0 | 55,2 | 44,8 |
| Kiel | 43 | 1 | 0 | 14 | 28 | 2,3 | 0,0 | 32,6 | 65,1 |
| Köln | 78 | 0 | 4 | 32 | 42 | 0,0 | 5,1 | 41,0 | 53,8 |
| Leipzig | 58 | 0 | 4 | 23 | 31 | 0,0 | 6,9 | 39,7 | 53,4 |
| Lübeck | 31 | 0 | 1 | 10 | 20 | 0,0 | 3,2 | 32,3 | 64,5 |
| Magdeburg | 37 | 0 | 1 | 13 | 23 | 0,0 | 2,7 | 35,1 | 62,2 |
| Mainz | 107 | 0 | 2 | 40 | 65 | 0,0 | 1,9 | 37,4 | 60,7 |
| Marburg | 36 | 0 | 4 | 19 | 13 | 0,0 | 11,1 | 52,8 | 36,1 |
| München LMU | 134 | 0 | 7 | 62 | 65 | 0,0 | 5,2 | 46,3 | 48,5 |
| Münster | 50 | 0 | 4 | 18 | 28 | 0,0 | 8,0 | 36,0 | 56,0 |
| Regensburg | 16 | 1 | 2 | 9 | 4 | 6,3 | 12,5 | 56,3 | 25,0 |
| Rostock | 29 | 0 | 0 | 14 | 15 | 0,0 | 0,0 | 48,3 | 51,7 |
| Tübingen | 45 | 0 | 6 | 25 | 14 | 0,0 | 13,3 | 55,6 | 31,1 |
| Ulm | 45 | 0 | 4 | 18 | 23 | 0,0 | 8,9 | 40,0 | 51,1 |
| Würzburg | 42 | 0 | 10 | 23 | 9 | 0,0 | 23,8 | 54,8 | 21,4 |
| Gesamt | 1870 | 4 | 109 | 806 | 951 | 0,2 | 5,8 | 43,1 | 50,9 |

2 Erster Abschnitt der Ärztlichen Prüfung

2.1 Teilnehmerzusammensetzung nach Hochschulen

2.1.1 Frühjahr 2005

| Hochschule | Teilnehmerzahl | Anzahl der Fachsemester | | | | Studiendauer Erstteiln. | Erstteilnehmer | Wiederholungen | | Ausländische Studierende | Frauen | | | | | | | | | |
|-----------------------|----------------|-------------------------|-----|------|------|-------------------------|----------------|----------------|-------|--------------------------|--------|-------|-------|-------|--------|------|---|------|----|-------|
| | | 6 | | 7 | | | | 8 | | | >8 | | erste | | zweite | | | | | |
| | | abs. | % | abs. | % | | | abs. | % | | abs. | % | abs. | % | abs. | % | | | | |
| Berlin | 4 | 0 | 0,0 | 2 | 50,0 | 0 | 0,0 | 2 | 50,0 | 8,0 | 3 | 75,0 | 1 | 25,0 | 0 | 0,0 | 1 | 25,0 | 4 | 100,0 |
| Bonn | 3 | 0 | 0,0 | 0 | 0,0 | 1 | 33,3 | 2 | 66,7 | 8,0 | 1 | 33,3 | 2 | 66,7 | 0 | 0,0 | 1 | 33,3 | 1 | 33,3 |
| Dresden | 4 | 0 | 0,0 | 0 | 0,0 | 0 | 0,0 | 4 | 100,0 | - | 0 | 0,0 | 4 | 100,0 | 0 | 0,0 | 2 | 50,0 | 2 | 50,0 |
| Düsseldorf | 2 | 0 | 0,0 | 0 | 0,0 | 0 | 0,0 | 2 | 100,0 | - | 0 | 0,0 | 2 | 100,0 | 0 | 0,0 | 0 | 0,0 | 1 | 50,0 |
| Gießen | 3 | 0 | 0,0 | 0 | 0,0 | 0 | 0,0 | 3 | 100,0 | 10,5 | 2 | 66,7 | 1 | 33,3 | 0 | 0,0 | 0 | 0,0 | 2 | 66,7 |
| Halle | 2 | 0 | 0,0 | 1 | 50,0 | 0 | 0,0 | 1 | 50,0 | 8,5 | 2 | 100,0 | 0 | 0,0 | 0 | 0,0 | 1 | 50,0 | 2 | 100,0 |
| Kiel ¹ | 1 | | | | | | | | | | | | | | | | | | | |
| Köln ¹ | 1 | | | | | | | | | | | | | | | | | | | |
| Leipzig | 3 | 0 | 0,0 | 0 | 0,0 | 0 | 0,0 | 3 | 100,0 | - | 0 | 0,0 | 3 | 100,0 | 0 | 0,0 | 2 | 66,7 | 1 | 33,3 |
| Lübeck ¹ | 1 | | | | | | | | | | | | | | | | | | | |
| Mainz | 2 | 0 | 0,0 | 0 | 0,0 | 0 | 0,0 | 2 | 100,0 | - | 0 | 0,0 | 2 | 100,0 | 0 | 0,0 | 0 | 0,0 | 1 | 50,0 |
| Marburg ¹ | 1 | | | | | | | | | | | | | | | | | | | |
| München LMU | 2 | 0 | 0,0 | 1 | 50,0 | 0 | 0,0 | 1 | 50,0 | - | 0 | 0,0 | 1 | 50,0 | 1 | 50,0 | 0 | 0,0 | 2 | 100,0 |
| Rostock ¹ | 1 | | | | | | | | | | | | | | | | | | | |
| Tübingen | 2 | 0 | 0,0 | 0 | 0,0 | 1 | 50,0 | 1 | 50,0 | 9,0 | 2 | 100,0 | 0 | 0,0 | 0 | 0,0 | 0 | 0,0 | 1 | 50,0 |
| Würzburg ¹ | 1 | | | | | | | | | | | | | | | | | | | |
| Gesamt | 33 | 0 | 0,0 | 4 | 12,1 | 2 | 6,1 | 27 | 81,8 | 10,2 | 13 | 39,4 | 19 | 57,6 | 1 | 3,0 | 7 | 21,2 | 21 | 63,6 |

¹Aus Datenschutzgründen werden Eigenschaften einzelner Teilnehmer nicht angegeben, bei der Zusammenfassung aber berücksichtigt.

2 Erster Abschnitt der Ärztlichen Prüfung

2.1 Teilnehmerzusammensetzung nach Hochschulen

2.1.2 Herbst 2005

| Hochschule | Teilnehmerzahl | Anzahl der Fachsemester | | | | Studiendauer Erstteiln. | Ersteilnehmer | Wiederholungen | | Ausländische Studierende | Frauen | | | | | | | | | |
|-------------------------|----------------|-------------------------|------------|----------|------------|-------------------------|---------------|----------------|-------------|--------------------------|----------|-------------|----------|-------------|----------|-------------|----------|------------|----------|-------------|
| | | 6 | | 7 | | | | 8 | | | | >8 | | | | | | | | |
| | | abs. | % | abs. | % | | | abs. | % | | | abs. | % | | | | | | | |
| Bonn ¹ | 1 | | | | | | | | | | | | | | | | | | | |
| Essen | 2 | 0 | 0,0 | 0 | 0,0 | 0 | 0,0 | 2 | 100,0 | 28,0 | 1 | 50,0 | 1 | 50,0 | | | | | | |
| Göttingen ¹ | 1 | | | | | | | | | | | | | | | | | | | |
| Homburg ¹ | 1 | | | | | | | | | | | | | | | | | | | |
| München LMU | 2 | 0 | 0,0 | 0 | 0,0 | 0 | 0,0 | 2 | 100,0 | - | 0 | 0,0 | 1 | 50,0 | | | | | | |
| München TU ¹ | 1 | | | | | | | | | | | | | | | | | | | |
| Würzburg ¹ | 1 | | | | | | | | | | | | | | | | | | | |
| Gesamt | 9 | 0 | 0,0 | 0 | 0,0 | 1 | 11,1 | 8 | 88,9 | 15,3 | 3 | 33,3 | 4 | 44,4 | 2 | 22,2 | 0 | 0,0 | 6 | 66,7 |

¹Aus Datenschutzgründen werden Eigenschaften einzelner Teilnehmer nicht angegeben, bei der Zusammenfassung aber berücksichtigt.

2 Erster Abschnitt der Ärztlichen Prüfung

2.2 Ergebnisübersicht

2.2.1 Frühjahr 2005

| Erster Abschnitt der Ärztlichen Prüfung (290 Aufgaben) | | | | | | | | | | |
|--|---------------------------------|------|-------------|------|---|------|-----------------------------------|--------------|--------|------|
| | Durchschnittl. Prüfungsleistung | | Misserfolge | | Geforderte Mindestleistung zum Bestehen der Prüfung | | Notenverteilung | | | |
| | abs. | in % | abs. | in % | abs. | in % | Zutreffend beantw. Prüfungsfragen | Note | Anzahl | |
| | | | | | | | | | abs. | in % |
| Gesamtteilnehmer | 194,82 | 67,2 | 6 | 18,2 | 172 | 59,3 | 261 bis 290 | sehr gut | 1 | 3,0 |
| Referenzgruppe | 0,00 | 0,0 | 0 | 0,0 | | | 231 bis 260 | gut | 4 | 12,1 |
| | | | | | | | 202 bis 230 | befriedigend | 4 | 12,1 |
| | | | | | | | 172 bis 201 | ausreichend | 18 | 54,5 |
| | | | | | | | 155 bis 171 | mangelhaft | 3 | 9,1 |
| | | | | | | | 0 bis 154 | ungenügend | 3 | 9,1 |
| | | | | | | | Summe | 33 | | |

2.2.2 Herbst 2005

| Erster Abschnitt der Ärztlichen Prüfung (290 Aufgaben) | | | | | | | | | | |
|--|---------------------------------|------|-------------|------|---|------|-----------------------------------|--------------|--------|------|
| | Durchschnittl. Prüfungsleistung | | Misserfolge | | Geforderte Mindestleistung zum Bestehen der Prüfung | | Notenverteilung | | | |
| | abs. | in % | abs. | in % | abs. | in % | Zutreffend beantw. Prüfungsfragen | Note | Anzahl | |
| | | | | | | | | | abs. | in % |
| Gesamtteilnehmer | 175,00 | 60,3 | 3 | 33,3 | 154 | 53,1 | 256 bis 290 | sehr gut | 0 | 0,0 |
| Referenzgruppe | 0,00 | 0,0 | 0 | 0,0 | | | 222 bis 255 | gut | 3 | 33,3 |
| | | | | | | | 188 bis 221 | befriedigend | 0 | 0,0 |
| | | | | | | | 154 bis 187 | ausreichend | 3 | 33,3 |
| | | | | | | | 139 bis 153 | mangelhaft | 2 | 22,2 |
| | | | | | | | 0 bis 138 | ungenügend | 1 | 11,1 |
| | | | | | | | Summe | 9 | | |

3 Zweiter Abschnitt der Ärztlichen Prüfung

3.1 Schriftlicher Teil

3.1.1 Teilnehmerzusammensetzung nach Hochschulen

3.1.1.1 Frühjahr 2005

| Hochschule | Teilnehmerzahl | Anzahl der Fachsemester | | | | | | | | Studiendauer Erstteiln. | Erstteilnehmer | | Wiederholungen | | Ausländische Studierende | | Frauen | | | |
|------------------------------|----------------|-------------------------|------|------|------|------|------|------|------|-------------------------|----------------|------|----------------|-----|--------------------------|-----|--------|------|--------|------|
| | | 10 | | 11 | | 12 | | >12 | | | abs. % | | erste | | zweite | | abs. % | | abs. % | |
| | | abs. | % | abs. | % | abs. | % | abs. | % | | abs. | % | abs. | % | abs. | % | abs. | % | abs. | % |
| Aachen | 143 | 5 | 3,5 | 98 | 68,5 | 6 | 4,2 | 34 | 23,8 | 11,7 | 141 | 98,6 | 1 | 0,7 | 1 | 0,7 | 13 | 9,1 | 88 | 61,5 |
| Berlin | 439 | 136 | 31,0 | 155 | 35,3 | 77 | 17,5 | 71 | 16,2 | 11,4 | 419 | 95,4 | 19 | 4,3 | 1 | 0,2 | 31 | 7,1 | 270 | 61,5 |
| Bochum | 66 | 0 | 0,0 | 37 | 56,1 | 6 | 9,1 | 23 | 34,8 | 12,3 | 63 | 95,5 | 3 | 4,5 | 0 | 0,0 | 11 | 16,7 | 31 | 47,0 |
| Bonn | 132 | 37 | 28,0 | 46 | 34,8 | 13 | 9,8 | 36 | 27,3 | 11,6 | 125 | 94,7 | 6 | 4,5 | 1 | 0,8 | 10 | 7,6 | 79 | 59,8 |
| Dresden | 95 | 39 | 41,1 | 48 | 50,5 | 4 | 4,2 | 4 | 4,2 | 10,7 | 94 | 98,9 | 0 | 0,0 | 1 | 1,1 | 4 | 4,2 | 53 | 55,8 |
| Düsseldorf | 135 | 30 | 22,2 | 49 | 36,3 | 13 | 9,6 | 43 | 31,9 | 12,2 | 128 | 94,8 | 6 | 4,4 | 1 | 0,7 | 20 | 14,8 | 75 | 55,6 |
| Erlangen | 142 | 33 | 23,2 | 66 | 46,5 | 24 | 16,9 | 19 | 13,4 | 11,3 | 136 | 95,8 | 1 | 0,7 | 5 | 3,5 | 7 | 4,9 | 89 | 62,7 |
| Essen | 86 | 5 | 5,8 | 48 | 55,8 | 3 | 3,5 | 30 | 34,9 | 12,0 | 78 | 90,7 | 7 | 8,1 | 1 | 1,2 | 11 | 12,8 | 51 | 59,3 |
| Frankfurt | 136 | 30 | 22,1 | 46 | 33,8 | 27 | 19,9 | 33 | 24,3 | 12,0 | 132 | 97,1 | 3 | 2,2 | 1 | 0,7 | 16 | 11,8 | 81 | 59,6 |
| Freiburg | 172 | 15 | 8,7 | 115 | 66,9 | 6 | 3,5 | 36 | 20,9 | 11,8 | 167 | 97,1 | 5 | 2,9 | 0 | 0,0 | 8 | 4,7 | 86 | 50,0 |
| Gießen | 132 | 36 | 27,3 | 50 | 37,9 | 16 | 12,1 | 30 | 22,7 | 11,7 | 128 | 97,0 | 4 | 3,0 | 0 | 0,0 | 11 | 8,3 | 71 | 53,8 |
| Göttingen | 172 | 32 | 18,6 | 82 | 47,7 | 25 | 14,5 | 33 | 19,2 | 11,6 | 168 | 97,7 | 3 | 1,7 | 1 | 0,6 | 6 | 3,5 | 99 | 57,6 |
| Greifswald | 23 | 0 | 0,0 | 17 | 73,9 | 0 | 0,0 | 6 | 26,1 | 11,4 | 20 | 87,0 | 2 | 8,7 | 1 | 4,3 | 2 | 8,7 | 12 | 52,2 |
| Halle | 48 | 1 | 2,1 | 30 | 62,5 | 2 | 4,2 | 15 | 31,3 | 11,9 | 47 | 97,9 | 1 | 2,1 | 0 | 0,0 | 2 | 4,2 | 23 | 47,9 |
| Hamburg | 187 | 48 | 25,7 | 68 | 36,4 | 33 | 17,6 | 38 | 20,3 | 11,7 | 184 | 98,4 | 3 | 1,6 | 0 | 0,0 | 10 | 5,3 | 116 | 62,0 |
| Hannover | 202 | 2 | 1,0 | 165 | 81,7 | 4 | 2,0 | 31 | 15,3 | 11,6 | 198 | 98,0 | 4 | 2,0 | 0 | 0,0 | 14 | 6,9 | 120 | 59,4 |
| Heidelberg ¹ | 192 | 10 | 5,2 | 107 | 55,7 | 42 | 21,9 | 33 | 17,2 | 11,5 | 185 | 96,4 | 6 | 3,1 | 1 | 0,5 | 15 | 7,8 | 105 | 54,7 |
| Heideln./Mannh. ¹ | 89 | 8 | 9,0 | 51 | 57,3 | 17 | 19,1 | 13 | 14,6 | 11,5 | 87 | 97,8 | 2 | 2,2 | 0 | 0,0 | 3 | 3,4 | 50 | 56,2 |
| Homburg | 93 | 1 | 1,1 | 67 | 72,0 | 2 | 2,2 | 23 | 24,7 | 11,9 | 90 | 96,8 | 3 | 3,2 | 0 | 0,0 | 9 | 9,7 | 55 | 59,1 |
| Jena | 70 | 4 | 5,7 | 48 | 68,6 | 2 | 2,9 | 16 | 22,9 | 11,4 | 65 | 92,9 | 5 | 7,1 | 0 | 0,0 | 2 | 2,9 | 49 | 70,0 |
| Kiel | 131 | 17 | 13,0 | 92 | 70,2 | 7 | 5,3 | 15 | 11,5 | 11,3 | 128 | 97,7 | 3 | 2,3 | 0 | 0,0 | 9 | 6,9 | 78 | 59,5 |
| Köln | 152 | 38 | 25,0 | 58 | 38,2 | 23 | 15,1 | 33 | 21,7 | 11,7 | 144 | 94,7 | 8 | 5,3 | 0 | 0,0 | 24 | 15,8 | 93 | 61,2 |
| Leipzig | 156 | 26 | 16,7 | 113 | 72,4 | 9 | 5,8 | 8 | 5,1 | 11,0 | 152 | 97,4 | 2 | 1,3 | 2 | 1,3 | 7 | 4,5 | 86 | 55,1 |
| Lübeck | 108 | 1 | 0,9 | 84 | 77,8 | 2 | 1,9 | 21 | 19,4 | 11,5 | 107 | 99,1 | 1 | 0,9 | 0 | 0,0 | 4 | 3,7 | 70 | 64,8 |
| Magdeburg | 28 | 4 | 14,3 | 16 | 57,1 | 1 | 3,6 | 7 | 25,0 | 12,2 | 26 | 92,9 | 2 | 7,1 | 0 | 0,0 | 4 | 14,3 | 17 | 60,7 |
| Mainz | 218 | 59 | 27,1 | 76 | 34,9 | 40 | 18,3 | 43 | 19,7 | 11,4 | 206 | 94,5 | 5 | 2,3 | 7 | 3,2 | 18 | 8,3 | 117 | 53,7 |
| Marburg | 148 | 40 | 27,0 | 50 | 33,8 | 30 | 20,3 | 28 | 18,9 | 11,4 | 140 | 94,6 | 7 | 4,7 | 1 | 0,7 | 13 | 8,8 | 75 | 50,7 |
| München LMU | 274 | 68 | 24,8 | 110 | 40,1 | 48 | 17,5 | 48 | 17,5 | 11,6 | 268 | 97,8 | 5 | 1,8 | 1 | 0,4 | 21 | 7,7 | 136 | 49,6 |
| München TU | 151 | 41 | 27,2 | 73 | 48,3 | 15 | 9,9 | 22 | 14,6 | 11,5 | 147 | 97,4 | 4 | 2,6 | 0 | 0,0 | 6 | 4,0 | 89 | 58,9 |
| Münster | 177 | 70 | 39,5 | 57 | 32,2 | 20 | 11,3 | 30 | 16,9 | 11,2 | 174 | 98,3 | 3 | 1,7 | 0 | 0,0 | 14 | 7,9 | 103 | 58,2 |
| Regensburg | 58 | 12 | 20,7 | 41 | 70,7 | 1 | 1,7 | 4 | 6,9 | 10,9 | 56 | 96,6 | 1 | 1,7 | 1 | 1,7 | 1 | 1,7 | 35 | 60,3 |
| Rostock | 49 | 12 | 24,5 | 20 | 40,8 | 4 | 8,2 | 13 | 26,5 | 11,4 | 48 | 98,0 | 1 | 2,0 | 0 | 0,0 | 1 | 2,0 | 27 | 55,1 |
| Tübingen | 175 | 58 | 33,1 | 66 | 37,7 | 24 | 13,7 | 27 | 15,4 | 11,2 | 170 | 97,1 | 4 | 2,3 | 1 | 0,6 | 13 | 7,4 | 105 | 60,0 |
| Ulm | 142 | 5 | 3,5 | 116 | 81,7 | 1 | 0,7 | 20 | 14,1 | 11,3 | 138 | 97,2 | 2 | 1,4 | 2 | 1,4 | 6 | 4,2 | 84 | 59,2 |
| Witten/Herdecke | 39 | 31 | 79,5 | 1 | 2,6 | 6 | 15,4 | 1 | 2,6 | 10,4 | 38 | 97,4 | 1 | 2,6 | 0 | 0,0 | 2 | 5,1 | 26 | 66,7 |
| Würzburg | 152 | 54 | 35,5 | 77 | 50,7 | 7 | 4,6 | 14 | 9,2 | 10,9 | 150 | 98,7 | 2 | 1,3 | 0 | 0,0 | 7 | 4,6 | 83 | 54,6 |
| Gesamt | 4912 | 1008 | 20,5 | 2443 | 49,7 | 560 | 11,4 | 901 | 18,3 | 11,5 | 4747 | 96,6 | 135 | 2,7 | 30 | 0,6 | 355 | 7,2 | 2827 | 57,6 |

¹Besonderheit in Baden-Württemberg: An der Universität Heidelberg erfolgt die klinische Ausbildung am Standort Heidelberg und Standort Mannheim jeweils getrennt.

3 Zweiter Abschnitt der Ärztlichen Prüfung

3.1 Schriftlicher Teil

3.1.1 Teilnehmerzusammensetzung nach Hochschulen

3.1.1.2 Herbst 2005

| Hochschule | Teilnehmerzahl | Anzahl der Fachsemester | | | | | | | | Studiendauer Erstteiln. | Erstteilnehmer | | Wiederholungen | | Ausländische Studierende | | Frauen | | | |
|------------------------------|----------------|-------------------------|------|------|------|------|------|------|------|-------------------------|----------------|-------|----------------|------|--------------------------|-----|--------|------|------|------|
| | | 10 | | 11 | | 12 | | >12 | | | abs. | % | abs. | % | abs. | % | abs. | % | | |
| | | abs. | % | abs. | % | abs. | % | abs. | % | | abs. | % | abs. | % | abs. | % | abs. | % | | |
| Aachen | 119 | 67 | 56,3 | 2 | 1,7 | 36 | 30,3 | 14 | 11,8 | 11,1 | 116 | 97,5 | 3 | 2,5 | 0 | 0,0 | 10 | 8,4 | 69 | 58,0 |
| Berlin | 396 | 153 | 38,6 | 110 | 27,8 | 57 | 14,4 | 76 | 19,2 | 11,4 | 386 | 97,5 | 9 | 2,3 | 1 | 0,3 | 27 | 6,8 | 264 | 66,7 |
| Bochum | 125 | 88 | 70,4 | 9 | 7,2 | 18 | 14,4 | 10 | 8,0 | 10,8 | 121 | 96,8 | 3 | 2,4 | 1 | 0,8 | 13 | 10,4 | 64 | 51,2 |
| Bonn | 91 | 34 | 37,4 | 20 | 22,0 | 14 | 15,4 | 23 | 25,3 | 11,5 | 86 | 94,5 | 4 | 4,4 | 1 | 1,1 | 9 | 9,9 | 54 | 59,3 |
| Dresden | 109 | 65 | 59,6 | 18 | 16,5 | 12 | 11,0 | 14 | 12,8 | 11,0 | 108 | 99,1 | 1 | 0,9 | 0 | 0,0 | 3 | 2,8 | 70 | 64,2 |
| Düsseldorf | 144 | 62 | 43,1 | 33 | 22,9 | 21 | 14,6 | 28 | 19,4 | 11,8 | 137 | 95,1 | 7 | 4,9 | 0 | 0,0 | 18 | 12,5 | 74 | 51,4 |
| Erlangen | 128 | 41 | 32,0 | 52 | 40,6 | 19 | 14,8 | 16 | 12,5 | 11,4 | 127 | 99,2 | 1 | 0,8 | 0 | 0,0 | 5 | 3,9 | 77 | 60,2 |
| Essen | 143 | 84 | 58,7 | 5 | 3,5 | 23 | 16,1 | 31 | 21,7 | 11,4 | 138 | 96,5 | 4 | 2,8 | 1 | 0,7 | 19 | 13,3 | 81 | 56,6 |
| Frankfurt | 135 | 58 | 43,0 | 22 | 16,3 | 20 | 14,8 | 35 | 25,9 | 11,9 | 129 | 95,6 | 5 | 3,7 | 1 | 0,7 | 14 | 10,4 | 85 | 63,0 |
| Freiburg | 101 | 26 | 25,7 | 9 | 8,9 | 48 | 47,5 | 18 | 17,8 | 11,8 | 98 | 97,0 | 3 | 3,0 | 0 | 0,0 | 7 | 6,9 | 54 | 53,5 |
| Gießen | 111 | 46 | 41,4 | 35 | 31,5 | 9 | 8,1 | 21 | 18,9 | 11,4 | 109 | 98,2 | 1 | 0,9 | 1 | 0,9 | 9 | 8,1 | 65 | 58,6 |
| Göttingen | 167 | 29 | 17,4 | 70 | 41,9 | 28 | 16,8 | 40 | 24,0 | 12,1 | 163 | 97,6 | 3 | 1,8 | 1 | 0,6 | 11 | 6,6 | 91 | 54,5 |
| Greifswald | 69 | 47 | 68,1 | 2 | 2,9 | 13 | 18,8 | 7 | 10,1 | 11,1 | 68 | 98,6 | 1 | 1,4 | 0 | 0,0 | 2 | 2,9 | 41 | 59,4 |
| Halle | 87 | 63 | 72,4 | 3 | 3,4 | 17 | 19,5 | 4 | 4,6 | 10,5 | 85 | 97,7 | 2 | 2,3 | 0 | 0,0 | 2 | 2,3 | 57 | 65,5 |
| Hamburg | 151 | 44 | 29,1 | 46 | 30,5 | 25 | 16,6 | 36 | 23,8 | 11,9 | 148 | 98,0 | 3 | 2,0 | 0 | 0,0 | 11 | 7,3 | 99 | 65,6 |
| Hannover | 179 | 129 | 72,1 | 5 | 2,8 | 29 | 16,2 | 16 | 8,9 | 10,9 | 173 | 96,6 | 5 | 2,8 | 1 | 0,6 | 15 | 8,4 | 104 | 58,1 |
| Heidelberg ¹ | 151 | 52 | 34,4 | 6 | 4,0 | 59 | 39,1 | 34 | 22,5 | 11,5 | 146 | 96,7 | 1 | 0,7 | 4 | 2,6 | 14 | 9,3 | 86 | 57,0 |
| Heidelb./Mannh. ¹ | 98 | 64 | 65,3 | 5 | 5,1 | 13 | 13,3 | 16 | 16,3 | 11,0 | 95 | 96,9 | 2 | 2,0 | 1 | 1,0 | 10 | 10,2 | 58 | 59,2 |
| Homburg | 64 | 29 | 45,3 | 3 | 4,7 | 16 | 25,0 | 16 | 25,0 | 12,1 | 62 | 96,9 | 2 | 3,1 | 0 | 0,0 | 11 | 17,2 | 35 | 54,7 |
| Jena | 161 | 131 | 81,4 | 3 | 1,9 | 17 | 10,6 | 10 | 6,2 | 10,6 | 159 | 98,8 | 0 | 0,0 | 2 | 1,2 | 1 | 0,6 | 109 | 67,7 |
| Kiel | 97 | 66 | 68,0 | 5 | 5,2 | 18 | 18,6 | 8 | 8,2 | 11,1 | 95 | 97,9 | 2 | 2,1 | 0 | 0,0 | 7 | 7,2 | 57 | 58,8 |
| Köln | 122 | 50 | 41,0 | 32 | 26,2 | 16 | 13,1 | 24 | 19,7 | 11,6 | 115 | 94,3 | 4 | 3,3 | 3 | 2,5 | 18 | 14,8 | 68 | 55,7 |
| Leipzig | 218 | 176 | 80,7 | 11 | 5,0 | 21 | 9,6 | 10 | 4,6 | 10,4 | 217 | 99,5 | 1 | 0,5 | 0 | 0,0 | 7 | 3,2 | 136 | 62,4 |
| Lübeck | 66 | 33 | 50,0 | 3 | 4,5 | 18 | 27,3 | 12 | 18,2 | 11,5 | 64 | 97,0 | 1 | 1,5 | 1 | 1,5 | 4 | 6,1 | 44 | 66,7 |
| Magdeburg | 66 | 51 | 77,3 | 2 | 3,0 | 9 | 13,6 | 4 | 6,1 | 10,5 | 65 | 98,5 | 1 | 1,5 | 0 | 0,0 | 3 | 4,5 | 49 | 74,2 |
| Mainz | 144 | 49 | 34,0 | 45 | 31,3 | 17 | 11,8 | 33 | 22,9 | 11,7 | 135 | 93,8 | 8 | 5,6 | 1 | 0,7 | 6 | 4,2 | 96 | 66,7 |
| Marburg | 126 | 64 | 50,8 | 33 | 26,2 | 10 | 7,9 | 19 | 15,1 | 11,1 | 122 | 96,8 | 3 | 2,4 | 1 | 0,8 | 10 | 7,9 | 71 | 56,3 |
| München LMU | 207 | 87 | 42,0 | 69 | 33,3 | 24 | 11,6 | 27 | 13,0 | 11,2 | 201 | 97,1 | 3 | 1,4 | 3 | 1,4 | 7 | 3,4 | 120 | 58,0 |
| München TU | 105 | 55 | 52,4 | 25 | 23,8 | 13 | 12,4 | 12 | 11,4 | 11,2 | 100 | 95,2 | 3 | 2,9 | 2 | 1,9 | 5 | 4,8 | 65 | 61,9 |
| Münster | 127 | 85 | 66,9 | 23 | 18,1 | 7 | 5,5 | 12 | 9,4 | 10,8 | 124 | 97,6 | 3 | 2,4 | 0 | 0,0 | 3 | 2,4 | 70 | 55,1 |
| Regensburg | 77 | 64 | 83,1 | 1 | 1,3 | 7 | 9,1 | 5 | 6,5 | 10,5 | 77 | 100,0 | 0 | 0,0 | 0 | 0,0 | 1 | 1,3 | 41 | 53,2 |
| Rostock | 87 | 57 | 65,5 | 6 | 6,9 | 20 | 23,0 | 4 | 4,6 | 10,8 | 86 | 98,9 | 1 | 1,1 | 0 | 0,0 | 3 | 3,4 | 50 | 57,5 |
| Tübingen | 159 | 69 | 43,4 | 55 | 34,6 | 20 | 12,6 | 15 | 9,4 | 10,9 | 152 | 95,6 | 6 | 3,8 | 1 | 0,6 | 16 | 10,1 | 93 | 58,5 |
| Ulm | 128 | 91 | 71,1 | 4 | 3,1 | 17 | 13,3 | 16 | 12,5 | 10,8 | 120 | 93,8 | 7 | 5,5 | 1 | 0,8 | 11 | 8,6 | 74 | 57,8 |
| Witten/Herdecke | 5 | 0 | 0,0 | 2 | 40,0 | 0 | 0,0 | 3 | 60,0 | 12,5 | 4 | 80,0 | 1 | 20,0 | 0 | 0,0 | 0 | 0,0 | 1 | 20,0 |
| Würzburg | 136 | 80 | 58,8 | 39 | 28,7 | 7 | 5,1 | 10 | 7,4 | 10,8 | 135 | 99,3 | 1 | 0,7 | 0 | 0,0 | 2 | 1,5 | 77 | 56,6 |
| Gesamt | 4599 | 2389 | 51,9 | 813 | 17,7 | 718 | 15,6 | 679 | 14,8 | 11,2 | 4466 | 97,1 | 105 | 2,3 | 28 | 0,6 | 314 | 6,8 | 2749 | 59,8 |

¹Besonderheit in Baden-Württemberg: An der Universität Heidelberg erfolgt die klinische Ausbildung am Standort Heidelberg und Standort Mannheim jeweils getrennt.

3 Zweiter Abschnitt der Ärztlichen Prüfung

3.1 Schriftlicher Teil

3.1.2 Ergebnisübersicht

3.1.2.1 Frühjahr 2005

| Schriftlicher Teil des Zweiten Abschnitts der Ärztlichen Prüfung (577 Aufgaben) | | | | | | | | | | |
|---|---------------------------------|------|-------------|------|---|------|-----------------------------------|--------------|--------|------|
| | Durchschnittl. Prüfungsleistung | | Misserfolge | | Geforderte Mindestleistung zum Bestehen der Prüfung | | Notenverteilung | | | |
| | abs. | in % | abs. | in % | abs. | in % | Zutreffend beantw. Prüfungsfragen | Note | Anzahl | |
| | | | | | | | | | abs. | in % |
| Gesamtteilnehmer | 438,12 | 75,9 | 136 | 2,8 | 347 | 60,1 | 520 bis 577 | sehr gut | 104 | 2,1 |
| Referenzgruppe | 450,88 | 78,1 | 5 | 0,5 | | | 462 bis 519 | gut | 1608 | 32,7 |
| | | | | | | | 405 bis 461 | befriedigend | 2108 | 42,9 |
| | | | | | | | 347 bis 404 | ausreichend | 956 | 19,5 |
| | | | | | | | 313 bis 346 | mangelhaft | 96 | 2,0 |
| | | | | | | | 0 bis 312 | ungenügend | 40 | 0,8 |
| | | | | | | | Summe | 4912 | | |

3.1.2.2 Herbst 2005

| Schriftlicher Teil des Zweiten Abschnitts der Ärztlichen Prüfung (577 Aufgaben) | | | | | | | | | | |
|---|---------------------------------|------|-------------|------|---|------|-----------------------------------|--------------|--------|------|
| | Durchschnittl. Prüfungsleistung | | Misserfolge | | Geforderte Mindestleistung zum Bestehen der Prüfung | | Notenverteilung | | | |
| | abs. | in % | abs. | in % | abs. | in % | Zutreffend beantw. Prüfungsfragen | Note | Anzahl | |
| | | | | | | | | | abs. | in % |
| Gesamtteilnehmer | 438,23 | 75,9 | 165 | 3,6 | 347 | 60,1 | 520 bis 577 | sehr gut | 115 | 2,5 |
| Referenzgruppe | 453,81 | 78,7 | 13 | 0,5 | | | 462 bis 519 | gut | 1451 | 31,6 |
| | | | | | | | 405 bis 461 | befriedigend | 2010 | 43,7 |
| | | | | | | | 347 bis 404 | ausreichend | 858 | 18,7 |
| | | | | | | | 313 bis 346 | mangelhaft | 119 | 2,6 |
| | | | | | | | 0 bis 312 | ungenügend | 46 | 1,0 |
| | | | | | | | Summe | 4599 | | |

3 Zweiter Abschnitt der Ärztlichen Prüfung

3.1 Schriftlicher Teil

3.1.3 Verteilung der Rohwerte

3.1.3.1 Frühjahr 2005

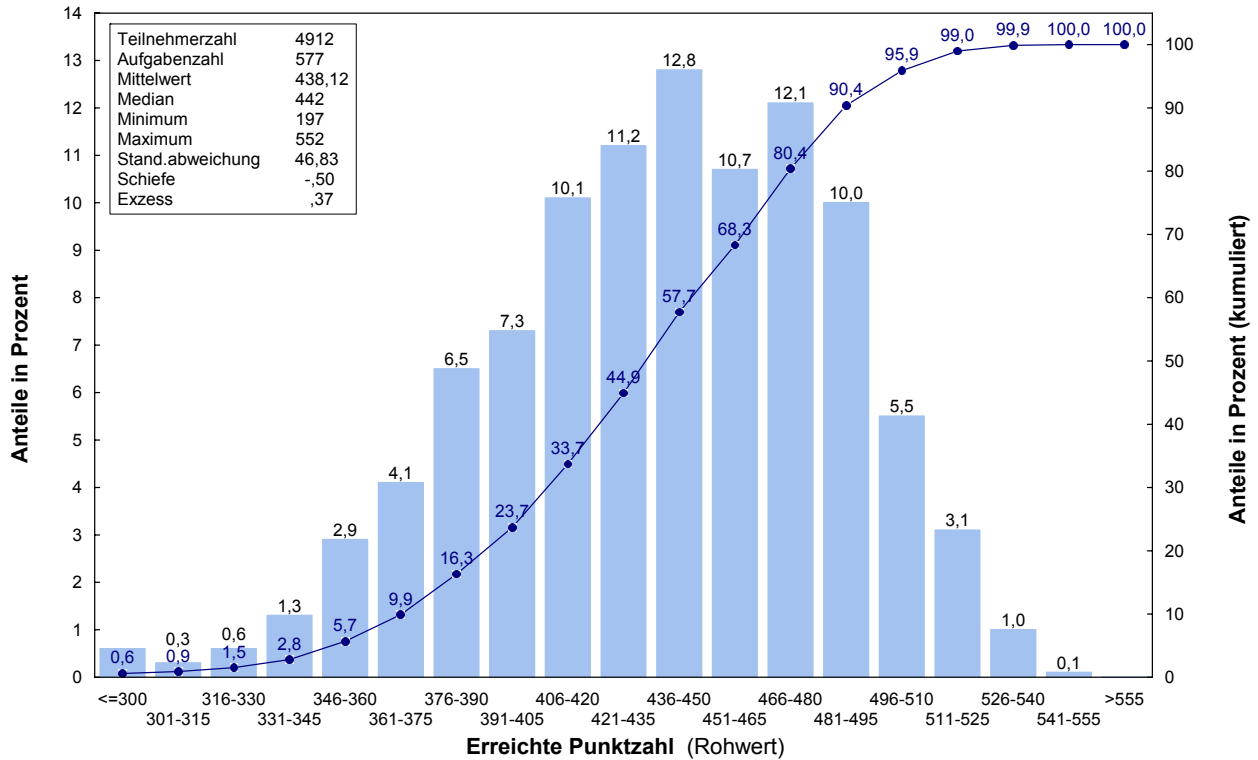

3.1.3.2 Herbst 2005

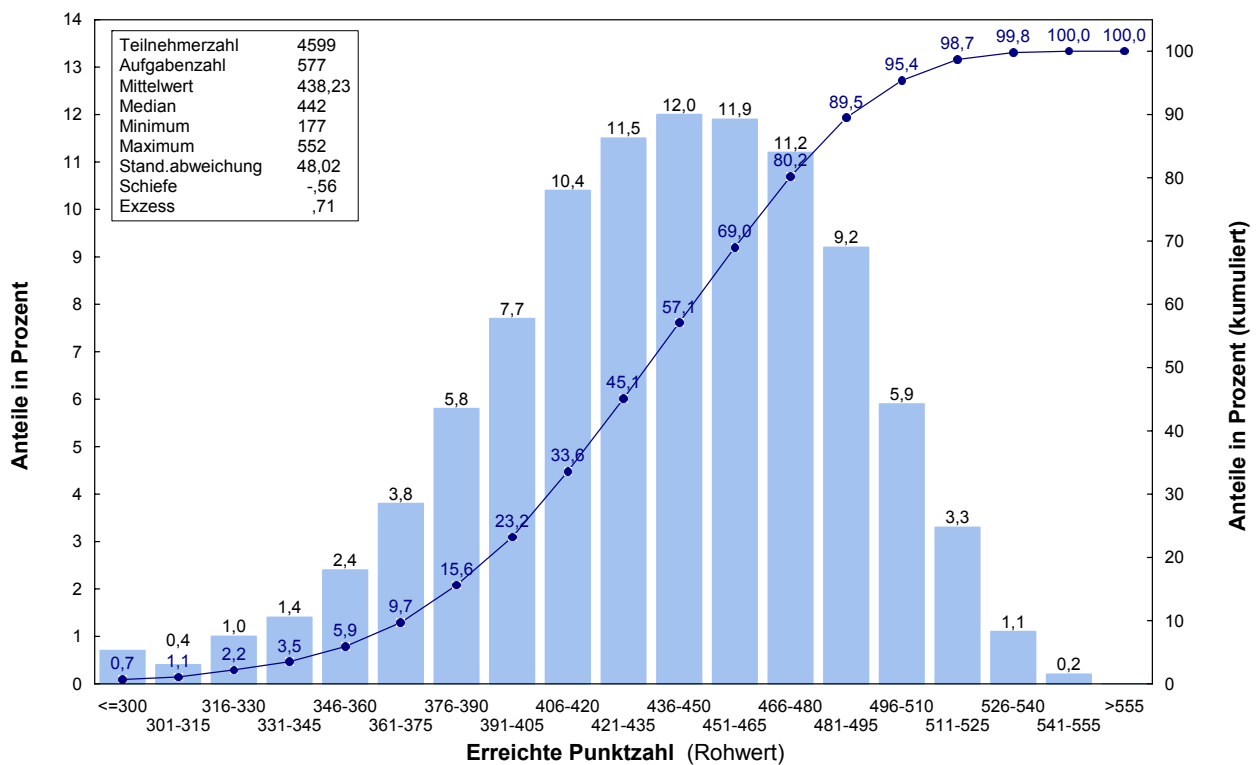

3 Zweiter Abschnitt der Ärztlichen Prüfung

3.1 Schriftlicher Teil

3.1.4 Prüfungsergebnisse nach Staatsangehörigkeit, Geschlecht, Prüfungswiederholung und Studiendauer

3.1.4.1 Frühjahr 2005

| Schriftlicher Teil des Zweiten Abschnitts der Ärztlichen Prüfung (577 Aufgaben) | | | | | | | | | | | | | | | | |
|---|------------|-------------------------------|------|---------------|-----------------|------|------|-----|----|----|------------|------|------|------|------|-----|
| | Teilnehmer | Durchschnittl. Prüfungsleist. | | Standard-abw. | Notenverteilung | | | | | | | | | | | |
| | | abs. | in % | | absolut | | | | | | in Prozent | | | | | |
| | | | | | 1 | 2 | 3 | 4 | 5 | 6 | 1 | 2 | 3 | 4 | 5 | 6 |
| Gesamtteilnehmer | 4912 | 438,1 | 75,9 | 46,8 | 104 | 1608 | 2108 | 956 | 96 | 40 | 2,1 | 32,7 | 42,9 | 19,5 | 2,0 | 0,8 |
| Deutsche | 4557 | 440,6 | 76,4 | 45,5 | 100 | 1559 | 1970 | 832 | 70 | 26 | 2,2 | 34,2 | 43,2 | 18,3 | 1,5 | 0,6 |
| ausländische Studierende | 355 | 406,5 | 70,4 | 51,7 | 4 | 49 | 138 | 124 | 26 | 14 | 1,1 | 13,8 | 38,9 | 34,9 | 7,3 | 3,9 |
| weiblich | 2827 | 440,1 | 76,3 | 45,2 | 58 | 954 | 1241 | 514 | 44 | 16 | 2,1 | 33,7 | 43,9 | 18,2 | 1,6 | 0,6 |
| männlich | 2085 | 435,5 | 75,5 | 48,8 | 46 | 654 | 867 | 442 | 52 | 24 | 2,2 | 31,4 | 41,6 | 21,2 | 2,5 | 1,2 |
| Ersteilnehmer | 4747 | 440,3 | 76,3 | 45,4 | 104 | 1603 | 2076 | 859 | 78 | 27 | 2,2 | 33,8 | 43,7 | 18,1 | 1,6 | 0,6 |
| Erstwiederholer | 135 | 376,6 | 65,3 | 45,1 | 0 | 5 | 28 | 79 | 10 | 13 | 0,0 | 3,7 | 20,7 | 58,5 | 7,4 | 9,6 |
| Zweitwiederholer | 30 | 366,1 | 63,4 | 32,2 | 0 | 0 | 4 | 18 | 8 | 0 | 0,0 | 0,0 | 13,3 | 60,0 | 26,7 | 0,0 |
| Ersteilnehmer mit 10 Fachsemestern | 1008 | 450,9 | 78,1 | 37,5 | 18 | 404 | 486 | 95 | 3 | 2 | 1,8 | 40,1 | 48,2 | 9,4 | 0,3 | 0,2 |
| Ersteilnehmer mit 11 Fachsemestern | 2423 | 450,0 | 78,0 | 42,0 | 76 | 994 | 1010 | 317 | 24 | 2 | 3,1 | 41,0 | 41,7 | 13,1 | 1,0 | 0,1 |
| Ersteilnehmer mit 12 Fachsemestern | 542 | 429,0 | 74,3 | 42,7 | 9 | 117 | 274 | 132 | 9 | 1 | 1,7 | 21,6 | 50,6 | 24,4 | 1,7 | 0,2 |
| Ersteilnehmer mit mehr als 12 Fachs. | 774 | 404,1 | 70,0 | 46,6 | 1 | 88 | 306 | 315 | 42 | 22 | 0,1 | 11,4 | 39,5 | 40,7 | 5,4 | 2,8 |

3.1.4.2 Herbst 2005

| Schriftlicher Teil des Zweiten Abschnitts der Ärztlichen Prüfung (577 Aufgaben) | | | | | | | | | | | | | | | | |
|---|------------|-------------------------------|------|---------------|-----------------|------|------|-----|-----|----|------------|------|------|------|------|------|
| | Teilnehmer | Durchschnittl. Prüfungsleist. | | Standard-abw. | Notenverteilung | | | | | | | | | | | |
| | | abs. | in % | | absolut | | | | | | in Prozent | | | | | |
| | | | | | 1 | 2 | 3 | 4 | 5 | 6 | 1 | 2 | 3 | 4 | 5 | 6 |
| Gesamtteilnehmer | 4599 | 438,2 | 75,9 | 48,0 | 115 | 1451 | 2010 | 858 | 119 | 46 | 2,5 | 31,6 | 43,7 | 18,7 | 2,6 | 1,0 |
| Deutsche | 4285 | 440,6 | 76,4 | 46,5 | 112 | 1405 | 1898 | 749 | 87 | 34 | 2,6 | 32,8 | 44,3 | 17,5 | 2,0 | 0,8 |
| ausländische Studierende | 314 | 405,7 | 70,3 | 55,6 | 3 | 46 | 112 | 109 | 32 | 12 | 1,0 | 14,6 | 35,7 | 34,7 | 10,2 | 3,8 |
| weiblich | 2749 | 438,6 | 76,0 | 46,0 | 57 | 855 | 1253 | 505 | 56 | 23 | 2,1 | 31,1 | 45,6 | 18,4 | 2,0 | 0,8 |
| männlich | 1850 | 437,7 | 75,9 | 50,9 | 58 | 596 | 757 | 353 | 63 | 23 | 3,1 | 32,2 | 40,9 | 19,1 | 3,4 | 1,2 |
| Ersteilnehmer | 4466 | 440,4 | 76,3 | 46,5 | 115 | 1449 | 1992 | 788 | 85 | 37 | 2,6 | 32,4 | 44,6 | 17,6 | 1,9 | 0,8 |
| Erstwiederholer | 105 | 368,1 | 63,8 | 41,2 | 0 | 2 | 15 | 56 | 27 | 5 | 0,0 | 1,9 | 14,3 | 53,3 | 25,7 | 4,8 |
| Zweitwiederholer | 28 | 354,9 | 61,5 | 43,0 | 0 | 0 | 3 | 14 | 7 | 4 | 0,0 | 0,0 | 10,7 | 50,0 | 25,0 | 14,3 |
| Ersteilnehmer mit 10 Fachsemestern | 2389 | 453,8 | 78,7 | 39,3 | 81 | 980 | 1081 | 234 | 11 | 2 | 3,4 | 41,0 | 45,2 | 9,8 | 0,5 | 0,1 |
| Ersteilnehmer mit 11 Fachsemestern | 810 | 437,0 | 75,7 | 40,7 | 11 | 222 | 411 | 157 | 6 | 3 | 1,4 | 27,4 | 50,7 | 19,4 | 0,7 | 0,4 |
| Ersteilnehmer mit 12 Fachsemestern | 700 | 430,6 | 74,6 | 46,8 | 18 | 168 | 309 | 184 | 19 | 2 | 2,6 | 24,0 | 44,1 | 26,3 | 2,7 | 0,3 |
| Ersteilnehmer mit mehr als 12 Fachs. | 567 | 400,8 | 69,5 | 54,6 | 5 | 79 | 191 | 213 | 49 | 30 | 0,9 | 13,9 | 33,7 | 37,6 | 8,6 | 5,3 |

3 Zweiter Abschnitt der Ärztlichen Prüfung

3.1 Schriftlicher Teil

3.1.5 Prüfungsergebnisse der Gesamteilnehmer nach Hochschulen

3.1.5.1 Frühjahr 2005

| Hochschule | Teilnehmer | Durchschnittl. Prüfungsleist. | | Standard-abw. | Notenverteilung | | | | | | | | | | | |
|------------------------------|------------|-------------------------------|------|---------------|-----------------|------|------|-----|----|----|------------|------|------|------|-----|-----|
| | | abs. | in % | | absolut | | | | | | in Prozent | | | | | |
| | | | | | 1 | 2 | 3 | 4 | 5 | 6 | 1 | 2 | 3 | 4 | 5 | 6 |
| Aachen | 143 | 438,6 | 76,0 | 44,8 | 2 | 47 | 63 | 27 | 3 | 1 | 1,4 | 32,9 | 44,1 | 18,9 | 2,1 | 0,7 |
| Berlin | 439 | 440,8 | 76,4 | 44,2 | 12 | 147 | 196 | 76 | 7 | 1 | 2,7 | 33,5 | 44,6 | 17,3 | 1,6 | 0,2 |
| Bochum | 66 | 412,9 | 71,6 | 48,8 | 0 | 7 | 32 | 23 | 3 | 1 | 0,0 | 10,6 | 48,5 | 34,8 | 4,5 | 1,5 |
| Bonn | 132 | 433,5 | 75,1 | 44,4 | 1 | 39 | 57 | 32 | 2 | 1 | 0,8 | 29,5 | 43,2 | 24,2 | 1,5 | 0,8 |
| Dresden | 95 | 450,8 | 78,1 | 42,6 | 3 | 38 | 43 | 9 | 2 | 0 | 3,2 | 40,0 | 45,3 | 9,5 | 2,1 | 0,0 |
| Düsseldorf | 135 | 430,9 | 74,7 | 48,9 | 4 | 38 | 62 | 25 | 3 | 3 | 3,0 | 28,1 | 45,9 | 18,5 | 2,2 | 2,2 |
| Erlangen | 142 | 448,3 | 77,7 | 47,2 | 5 | 64 | 47 | 22 | 4 | 0 | 3,5 | 45,1 | 33,1 | 15,5 | 2,8 | 0,0 |
| Essen | 86 | 417,2 | 72,3 | 45,4 | 2 | 16 | 33 | 31 | 3 | 1 | 2,3 | 18,6 | 38,4 | 36,0 | 3,5 | 1,2 |
| Frankfurt | 136 | 426,5 | 73,9 | 45,6 | 1 | 32 | 61 | 39 | 1 | 2 | 0,7 | 23,5 | 44,9 | 28,7 | 0,7 | 1,5 |
| Freiburg | 172 | 455,9 | 79,0 | 45,7 | 9 | 81 | 59 | 21 | 2 | 0 | 5,2 | 47,1 | 34,3 | 12,2 | 1,2 | 0,0 |
| Gießen | 132 | 423,8 | 73,5 | 43,8 | 1 | 27 | 62 | 37 | 4 | 1 | 0,8 | 20,5 | 47,0 | 28,0 | 3,0 | 0,8 |
| Göttingen | 172 | 435,6 | 75,5 | 47,5 | 2 | 57 | 68 | 42 | 2 | 1 | 1,2 | 33,1 | 39,5 | 24,4 | 1,2 | 0,6 |
| Greifswald | 23 | 408,1 | 70,7 | 51,5 | 0 | 2 | 12 | 6 | 2 | 1 | 0,0 | 8,7 | 52,2 | 26,1 | 8,7 | 4,3 |
| Halle | 48 | 410,5 | 71,1 | 33,0 | 0 | 3 | 25 | 19 | 1 | 0 | 0,0 | 6,3 | 52,1 | 39,6 | 2,1 | 0,0 |
| Hamburg | 187 | 436,2 | 75,6 | 44,3 | 0 | 60 | 85 | 38 | 2 | 2 | 0,0 | 32,1 | 45,5 | 20,3 | 1,1 | 1,1 |
| Hannover | 202 | 431,2 | 74,7 | 48,5 | 5 | 54 | 83 | 56 | 3 | 1 | 2,5 | 26,7 | 41,1 | 27,7 | 1,5 | 0,5 |
| Heidelberg ¹ | 192 | 456,5 | 79,1 | 43,6 | 6 | 94 | 70 | 18 | 1 | 3 | 3,1 | 49,0 | 36,5 | 9,4 | 0,5 | 1,6 |
| Heidelb./Mannh. ¹ | 89 | 444,9 | 77,1 | 48,6 | 3 | 35 | 33 | 16 | 1 | 1 | 3,4 | 39,3 | 37,1 | 18,0 | 1,1 | 1,1 |
| Homburg | 93 | 430,0 | 74,5 | 44,8 | 0 | 24 | 40 | 27 | 2 | 0 | 0,0 | 25,8 | 43,0 | 29,0 | 2,2 | 0,0 |
| Jena | 70 | 418,6 | 72,5 | 49,6 | 0 | 12 | 31 | 22 | 3 | 2 | 0,0 | 17,1 | 44,3 | 31,4 | 4,3 | 2,9 |
| Kiel | 131 | 440,7 | 76,4 | 40,0 | 3 | 38 | 67 | 23 | 0 | 0 | 2,3 | 29,0 | 51,1 | 17,6 | 0,0 | 0,0 |
| Köln | 152 | 436,0 | 75,6 | 50,9 | 3 | 48 | 64 | 27 | 8 | 2 | 2,0 | 31,6 | 42,1 | 17,8 | 5,3 | 1,3 |
| Leipzig | 156 | 431,8 | 74,8 | 41,6 | 2 | 37 | 82 | 31 | 4 | 0 | 1,3 | 23,7 | 52,6 | 19,9 | 2,6 | 0,0 |
| Lübeck | 108 | 447,4 | 77,5 | 42,1 | 2 | 46 | 45 | 13 | 2 | 0 | 1,9 | 42,6 | 41,7 | 12,0 | 1,9 | 0,0 |
| Magdeburg | 28 | 422,7 | 73,3 | 42,4 | 0 | 5 | 15 | 7 | 1 | 0 | 0,0 | 17,9 | 53,6 | 25,0 | 3,6 | 0,0 |
| Mainz | 218 | 431,8 | 74,8 | 50,6 | 2 | 67 | 92 | 46 | 8 | 3 | 0,9 | 30,7 | 42,2 | 21,1 | 3,7 | 1,4 |
| Marburg | 148 | 430,1 | 74,5 | 47,8 | 3 | 43 | 64 | 30 | 6 | 2 | 2,0 | 29,1 | 43,2 | 20,3 | 4,1 | 1,4 |
| München LMU | 274 | 439,4 | 76,2 | 45,8 | 8 | 87 | 127 | 47 | 4 | 1 | 2,9 | 31,8 | 46,4 | 17,2 | 1,5 | 0,4 |
| München TU | 151 | 449,3 | 77,9 | 45,3 | 5 | 71 | 53 | 19 | 1 | 2 | 3,3 | 47,0 | 35,1 | 12,6 | 0,7 | 1,3 |
| Münster | 177 | 435,2 | 75,4 | 47,2 | 4 | 48 | 78 | 44 | 1 | 2 | 2,3 | 27,1 | 44,1 | 24,9 | 0,6 | 1,1 |
| Regensburg | 58 | 449,0 | 77,8 | 36,0 | 0 | 27 | 25 | 6 | 0 | 0 | 0,0 | 46,6 | 43,1 | 10,3 | 0,0 | 0,0 |
| Rostock | 49 | 425,0 | 73,7 | 42,2 | 0 | 11 | 25 | 11 | 2 | 0 | 0,0 | 22,4 | 51,0 | 22,4 | 4,1 | 0,0 |
| Tübingen | 175 | 451,3 | 78,2 | 47,6 | 6 | 75 | 66 | 24 | 2 | 2 | 3,4 | 42,9 | 37,7 | 13,7 | 1,1 | 1,1 |
| Ulm | 142 | 439,5 | 76,2 | 53,5 | 6 | 49 | 55 | 23 | 5 | 4 | 4,2 | 34,5 | 38,7 | 16,2 | 3,5 | 2,8 |
| Witten/Herdecke | 39 | 448,4 | 77,7 | 36,5 | 1 | 12 | 22 | 4 | 0 | 0 | 2,6 | 30,8 | 56,4 | 10,3 | 0,0 | 0,0 |
| Würzburg | 152 | 452,9 | 78,5 | 42,1 | 3 | 67 | 66 | 15 | 1 | 0 | 2,0 | 44,1 | 43,4 | 9,9 | 0,7 | 0,0 |
| Gesamt | 4912 | 438,1 | 75,9 | 46,8 | 104 | 1608 | 2108 | 956 | 96 | 40 | 2,1 | 32,7 | 42,9 | 19,5 | 2,0 | 0,8 |

¹Besonderheit in Baden-Württemberg: An der Universität Heidelberg erfolgt die klinische Ausbildung am Standort Heidelberg und Standort Mannheim jeweils getrennt.

3 Zweiter Abschnitt der Ärztlichen Prüfung

3.1 Schriftlicher Teil

3.1.5 Prüfungsergebnisse der Gesamteilnehmer nach Hochschulen

3.1.5.2 Herbst 2005

| Hochschule | Teilnehmer | Durchschnittl. Prüfungsleist. | | Standard-abw. | Notenverteilung | | | | | | | | | | | |
|------------------------------|------------|-------------------------------|------|---------------|-----------------|------|------|-----|-----|----|------------|------|------|------|-----|-----|
| | | abs. | in % | | absolut | | | | | | in Prozent | | | | | |
| | | | | | 1 | 2 | 3 | 4 | 5 | 6 | 1 | 2 | 3 | 4 | 5 | 6 |
| Aachen | 119 | 442,9 | 76,8 | 45,0 | 1 | 49 | 47 | 17 | 3 | 2 | 0,8 | 41,2 | 39,5 | 14,3 | 2,5 | 1,7 |
| Berlin | 396 | 437,5 | 75,8 | 47,6 | 7 | 119 | 186 | 70 | 9 | 5 | 1,8 | 30,1 | 47,0 | 17,7 | 2,3 | 1,3 |
| Bochum | 125 | 435,3 | 75,4 | 50,6 | 2 | 38 | 47 | 34 | 2 | 2 | 1,6 | 30,4 | 37,6 | 27,2 | 1,6 | 1,6 |
| Bonn | 91 | 424,1 | 73,5 | 49,7 | 2 | 22 | 37 | 22 | 8 | 0 | 2,2 | 24,2 | 40,7 | 24,2 | 8,8 | 0,0 |
| Dresden | 109 | 437,9 | 75,9 | 44,4 | 1 | 34 | 50 | 21 | 2 | 1 | 0,9 | 31,2 | 45,9 | 19,3 | 1,8 | 0,9 |
| Düsseldorf | 144 | 429,6 | 74,5 | 44,2 | 4 | 28 | 72 | 36 | 2 | 2 | 2,8 | 19,4 | 50,0 | 25,0 | 1,4 | 1,4 |
| Erlangen | 128 | 453,3 | 78,6 | 41,9 | 5 | 52 | 59 | 10 | 2 | 0 | 3,9 | 40,6 | 46,1 | 7,8 | 1,6 | 0,0 |
| Essen | 143 | 428,9 | 74,3 | 55,0 | 2 | 36 | 67 | 29 | 4 | 5 | 1,4 | 25,2 | 46,9 | 20,3 | 2,8 | 3,5 |
| Frankfurt | 135 | 420,0 | 72,8 | 51,2 | 1 | 27 | 60 | 38 | 6 | 3 | 0,7 | 20,0 | 44,4 | 28,1 | 4,4 | 2,2 |
| Freiburg | 101 | 447,8 | 77,6 | 52,5 | 4 | 43 | 30 | 20 | 4 | 0 | 4,0 | 42,6 | 29,7 | 19,8 | 4,0 | 0,0 |
| Gießen | 111 | 429,4 | 74,4 | 43,8 | 2 | 27 | 51 | 29 | 2 | 0 | 1,8 | 24,3 | 45,9 | 26,1 | 1,8 | 0,0 |
| Göttingen | 167 | 431,3 | 74,8 | 49,5 | 3 | 45 | 76 | 34 | 8 | 1 | 1,8 | 26,9 | 45,5 | 20,4 | 4,8 | 0,6 |
| Greifswald | 69 | 431,5 | 74,8 | 41,8 | 0 | 17 | 36 | 14 | 1 | 1 | 0,0 | 24,6 | 52,2 | 20,3 | 1,4 | 1,4 |
| Halle | 87 | 431,6 | 74,8 | 38,8 | 1 | 19 | 49 | 17 | 1 | 0 | 1,1 | 21,8 | 56,3 | 19,5 | 1,1 | 0,0 |
| Hamburg | 151 | 424,2 | 73,5 | 53,6 | 1 | 43 | 54 | 43 | 7 | 3 | 0,7 | 28,5 | 35,8 | 28,5 | 4,6 | 2,0 |
| Hannover | 179 | 435,9 | 75,5 | 44,6 | 2 | 47 | 91 | 33 | 6 | 0 | 1,1 | 26,3 | 50,8 | 18,4 | 3,4 | 0,0 |
| Heidelberg ¹ | 151 | 455,4 | 78,9 | 49,9 | 10 | 64 | 58 | 15 | 3 | 1 | 6,6 | 42,4 | 38,4 | 9,9 | 2,0 | 0,7 |
| Heidelb./Mannh. ¹ | 98 | 442,1 | 76,6 | 44,2 | 1 | 38 | 35 | 23 | 1 | 0 | 1,0 | 38,8 | 35,7 | 23,5 | 1,0 | 0,0 |
| Homburg | 64 | 410,1 | 71,1 | 53,1 | 0 | 11 | 29 | 19 | 1 | 4 | 0,0 | 17,2 | 45,3 | 29,7 | 1,6 | 6,3 |
| Jena | 161 | 434,5 | 75,3 | 43,9 | 5 | 38 | 83 | 30 | 4 | 1 | 3,1 | 23,6 | 51,6 | 18,6 | 2,5 | 0,6 |
| Kiel | 97 | 450,3 | 78,0 | 52,9 | 6 | 42 | 29 | 17 | 2 | 1 | 6,2 | 43,3 | 29,9 | 17,5 | 2,1 | 1,0 |
| Köln | 122 | 439,8 | 76,2 | 46,3 | 2 | 43 | 43 | 32 | 2 | 0 | 1,6 | 35,2 | 35,2 | 26,2 | 1,6 | 0,0 |
| Leipzig | 218 | 440,1 | 76,3 | 42,2 | 6 | 68 | 105 | 34 | 5 | 0 | 2,8 | 31,2 | 48,2 | 15,6 | 2,3 | 0,0 |
| Lübeck | 66 | 439,2 | 76,1 | 42,7 | 2 | 19 | 32 | 12 | 1 | 0 | 3,0 | 28,8 | 48,5 | 18,2 | 1,5 | 0,0 |
| Magdeburg | 66 | 462,5 | 80,2 | 35,2 | 5 | 28 | 31 | 2 | 0 | 0 | 7,6 | 42,4 | 47,0 | 3,0 | 0,0 | 0,0 |
| Mainz | 144 | 432,5 | 75,0 | 53,5 | 3 | 46 | 51 | 35 | 6 | 3 | 2,1 | 31,9 | 35,4 | 24,3 | 4,2 | 2,1 |
| Marburg | 126 | 440,8 | 76,4 | 43,8 | 3 | 37 | 62 | 21 | 2 | 1 | 2,4 | 29,4 | 49,2 | 16,7 | 1,6 | 0,8 |
| München LMU | 207 | 442,5 | 76,7 | 43,6 | 4 | 71 | 95 | 33 | 3 | 1 | 1,9 | 34,3 | 45,9 | 15,9 | 1,4 | 0,5 |
| München TU | 105 | 442,2 | 76,6 | 46,3 | 4 | 37 | 42 | 19 | 2 | 1 | 3,8 | 35,2 | 40,0 | 18,1 | 1,9 | 1,0 |
| Münster | 127 | 447,6 | 77,6 | 44,3 | 4 | 47 | 57 | 17 | 1 | 1 | 3,1 | 37,0 | 44,9 | 13,4 | 0,8 | 0,8 |
| Regensburg | 77 | 466,1 | 80,8 | 46,3 | 7 | 43 | 19 | 5 | 3 | 0 | 9,1 | 55,8 | 24,7 | 6,5 | 3,9 | 0,0 |
| Rostock | 87 | 435,0 | 75,4 | 45,1 | 1 | 32 | 36 | 14 | 4 | 0 | 1,1 | 36,8 | 41,4 | 16,1 | 4,6 | 0,0 |
| Tübingen | 159 | 446,0 | 77,3 | 47,1 | 6 | 55 | 74 | 20 | 2 | 2 | 3,8 | 34,6 | 46,5 | 12,6 | 1,3 | 1,3 |
| Ulm | 128 | 435,1 | 75,4 | 53,6 | 4 | 40 | 54 | 20 | 8 | 2 | 3,1 | 31,3 | 42,2 | 15,6 | 6,3 | 1,6 |
| Witten/Herdecke | 5 | 419,8 | 72,8 | 44,4 | 0 | 1 | 2 | 2 | 0 | 0 | 0,0 | 20,0 | 40,0 | 40,0 | 0,0 | 0,0 |
| Würzburg | 136 | 443,1 | 76,8 | 50,0 | 4 | 45 | 61 | 21 | 2 | 3 | 2,9 | 33,1 | 44,9 | 15,4 | 1,5 | 2,2 |
| Gesamt | 4599 | 438,2 | 75,9 | 48,0 | 115 | 1451 | 2010 | 858 | 119 | 46 | 2,5 | 31,6 | 43,7 | 18,7 | 2,6 | 1,0 |

¹Besonderheit in Baden-Württemberg: An der Universität Heidelberg erfolgt die klinische Ausbildung am Standort Heidelberg und Standort Mannheim jeweils getrennt.

3 Zweiter Abschnitt der Ärztlichen Prüfung

3.1 Schriftlicher Teil

3.1.5 Prüfungsergebnisse der Gesamtteilnehmer nach Hochschulen

3.1.5.3 Grafische Darstellung der Standardwerte, Prüfungstermine Frühjahr und Herbst 2005 zusammengefasst

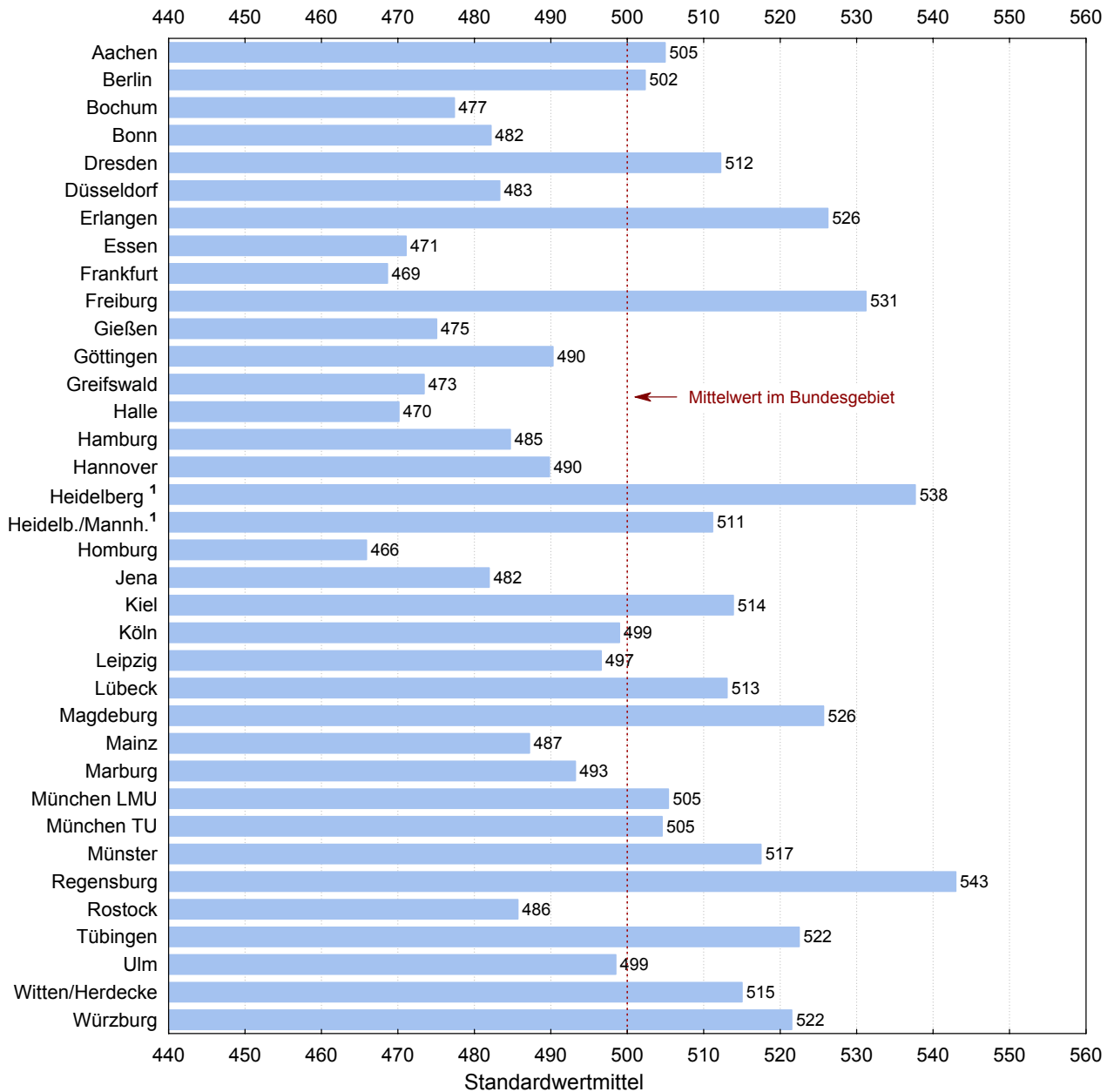

¹Besonderheit in Baden-Württemberg: An der Universität Heidelberg erfolgt die klinische Ausbildung am Standort Heidelberg und Standort Mannheim jeweils getrennt.

3 Zweiter Abschnitt der Ärztlichen Prüfung

3.1 Schriftlicher Teil

3.1.6 Prüfungsergebnisse der Referenzgruppe nach Hochschulen

3.1.6.1 Frühjahr 2005

| Hochschule | Teilnehmer | Durchschnittl. Prüfungsleist. | | Standard-abw. | Notenverteilung | | | | | | | | | | | |
|------------------------------|------------|-------------------------------|------|---------------|-----------------|-----|-----|----|---|---|------------|------|-------|------|-----|-----|
| | | abs. | in % | | absolut | | | | | | in Prozent | | | | | |
| | | | | | 1 | 2 | 3 | 4 | 5 | 6 | 1 | 2 | 3 | 4 | 5 | 6 |
| Aachen | 5 | 428,8 | 74,3 | 38,9 | 0 | 0 | 4 | 1 | 0 | 0 | 0,0 | 0,0 | 80,0 | 20,0 | 0,0 | 0,0 |
| Berlin | 136 | 454,6 | 78,8 | 37,8 | 4 | 60 | 58 | 14 | 0 | 0 | 2,9 | 44,1 | 42,6 | 10,3 | 0,0 | 0,0 |
| Bonn | 37 | 445,6 | 77,2 | 38,8 | 0 | 12 | 20 | 5 | 0 | 0 | 0,0 | 32,4 | 54,1 | 13,5 | 0,0 | 0,0 |
| Dresden | 39 | 454,8 | 78,8 | 32,4 | 0 | 17 | 21 | 1 | 0 | 0 | 0,0 | 43,6 | 53,8 | 2,6 | 0,0 | 0,0 |
| Düsseldorf | 30 | 445,6 | 77,2 | 41,6 | 1 | 11 | 15 | 2 | 1 | 0 | 3,3 | 36,7 | 50,0 | 6,7 | 3,3 | 0,0 |
| Erlangen | 33 | 465,8 | 80,7 | 31,0 | 0 | 22 | 8 | 3 | 0 | 0 | 0,0 | 66,7 | 24,2 | 9,1 | 0,0 | 0,0 |
| Essen | 5 | 439,0 | 76,1 | 36,2 | 0 | 1 | 3 | 1 | 0 | 0 | 0,0 | 20,0 | 60,0 | 20,0 | 0,0 | 0,0 |
| Frankfurt | 30 | 446,3 | 77,3 | 42,5 | 0 | 12 | 15 | 2 | 0 | 1 | 0,0 | 40,0 | 50,0 | 6,7 | 0,0 | 3,3 |
| Freiburg | 15 | 459,0 | 79,5 | 32,8 | 1 | 7 | 6 | 1 | 0 | 0 | 6,7 | 46,7 | 40,0 | 6,7 | 0,0 | 0,0 |
| Gießen | 36 | 431,0 | 74,7 | 36,6 | 0 | 6 | 23 | 6 | 1 | 0 | 0,0 | 16,7 | 63,9 | 16,7 | 2,8 | 0,0 |
| Göttingen | 32 | 436,4 | 75,6 | 45,2 | 0 | 12 | 14 | 5 | 0 | 1 | 0,0 | 37,5 | 43,8 | 15,6 | 0,0 | 3,1 |
| Halle ¹ | 1 | | | | | | | | | | | | | | | |
| Hamburg | 48 | 450,4 | 78,1 | 38,1 | 0 | 19 | 23 | 5 | 1 | 0 | 0,0 | 39,6 | 47,9 | 10,4 | 2,1 | 0,0 |
| Hannover | 2 | 444,0 | 76,9 | 53,7 | 0 | 1 | 1 | 0 | 0 | 0 | 0,0 | 50,0 | 50,0 | 0,0 | 0,0 | 0,0 |
| Heidelberg ² | 10 | 459,1 | 79,6 | 15,9 | 0 | 5 | 5 | 0 | 0 | 0 | 0,0 | 50,0 | 50,0 | 0,0 | 0,0 | 0,0 |
| Heidelb./Mannh. ² | 8 | 464,3 | 80,5 | 33,5 | 0 | 4 | 4 | 0 | 0 | 0 | 0,0 | 50,0 | 50,0 | 0,0 | 0,0 | 0,0 |
| Homburg ¹ | 1 | | | | | | | | | | | | | | | |
| Jena | 4 | 446,8 | 77,4 | 40,4 | 0 | 2 | 1 | 1 | 0 | 0 | 0,0 | 50,0 | 25,0 | 25,0 | 0,0 | 0,0 |
| Kiel | 17 | 449,3 | 77,9 | 42,5 | 0 | 6 | 9 | 2 | 0 | 0 | 0,0 | 35,3 | 52,9 | 11,8 | 0,0 | 0,0 |
| Köln | 38 | 463,1 | 80,3 | 36,2 | 2 | 17 | 18 | 1 | 0 | 0 | 5,3 | 44,7 | 47,4 | 2,6 | 0,0 | 0,0 |
| Leipzig | 26 | 437,1 | 75,7 | 39,5 | 0 | 9 | 12 | 5 | 0 | 0 | 0,0 | 34,6 | 46,2 | 19,2 | 0,0 | 0,0 |
| Lübeck ¹ | 1 | | | | | | | | | | | | | | | |
| Magdeburg | 4 | 438,3 | 76,0 | 15,0 | 0 | 0 | 4 | 0 | 0 | 0 | 0,0 | 0,0 | 100,0 | 0,0 | 0,0 | 0,0 |
| Mainz | 59 | 454,5 | 78,8 | 35,7 | 1 | 24 | 30 | 4 | 0 | 0 | 1,7 | 40,7 | 50,8 | 6,8 | 0,0 | 0,0 |
| Marburg | 40 | 454,9 | 78,8 | 39,0 | 1 | 21 | 13 | 5 | 0 | 0 | 2,5 | 52,5 | 32,5 | 12,5 | 0,0 | 0,0 |
| München LMU | 68 | 444,3 | 77,0 | 37,4 | 2 | 20 | 40 | 6 | 0 | 0 | 2,9 | 29,4 | 58,8 | 8,8 | 0,0 | 0,0 |
| München TU | 41 | 468,6 | 81,2 | 30,5 | 1 | 28 | 11 | 1 | 0 | 0 | 2,4 | 68,3 | 26,8 | 2,4 | 0,0 | 0,0 |
| Münster | 70 | 448,0 | 77,6 | 35,6 | 2 | 21 | 40 | 7 | 0 | 0 | 2,9 | 30,0 | 57,1 | 10,0 | 0,0 | 0,0 |
| Regensburg | 12 | 450,1 | 78,0 | 29,5 | 0 | 5 | 6 | 1 | 0 | 0 | 0,0 | 41,7 | 50,0 | 8,3 | 0,0 | 0,0 |
| Rostock | 12 | 443,5 | 76,9 | 31,6 | 0 | 3 | 9 | 0 | 0 | 0 | 0,0 | 25,0 | 75,0 | 0,0 | 0,0 | 0,0 |
| Tübingen | 58 | 457,4 | 79,3 | 40,8 | 2 | 25 | 25 | 6 | 0 | 0 | 3,4 | 43,1 | 43,1 | 10,3 | 0,0 | 0,0 |
| Ulm | 5 | 419,4 | 72,7 | 24,3 | 0 | 0 | 3 | 2 | 0 | 0 | 0,0 | 0,0 | 60,0 | 40,0 | 0,0 | 0,0 |
| Witten/Herdecke | 31 | 447,5 | 77,6 | 36,2 | 1 | 9 | 18 | 3 | 0 | 0 | 3,2 | 29,0 | 58,1 | 9,7 | 0,0 | 0,0 |
| Würzburg | 54 | 448,2 | 77,7 | 36,1 | 0 | 22 | 27 | 5 | 0 | 0 | 0,0 | 40,7 | 50,0 | 9,3 | 0,0 | 0,0 |
| Gesamt | 1008 | 450,9 | 78,1 | 37,5 | 18 | 404 | 486 | 95 | 3 | 2 | 1,8 | 40,1 | 48,2 | 9,4 | 0,3 | 0,2 |

¹Aus Datenschutzgründen werden Ergebnisse einzelner Teilnehmer nicht angegeben, bei den Berechnungen aber berücksichtigt.

²Besonderheit in Baden-Württemberg: An der Universität Heidelberg erfolgt die klinische Ausbildung am Standort Heidelberg und Standort Mannheim jeweils getrennt.

3 Zweiter Abschnitt der Ärztlichen Prüfung

3.1 Schriftlicher Teil

3.1.6 Prüfungsergebnisse der Referenzgruppe nach Hochschulen

3.1.6.2 Herbst 2005

| Hochschule | Teilnehmer | Durchschnittl. Prüfungsleist. | | Standard-abw. | Notenverteilung | | | | | | | | | | | |
|------------------------------|------------|-------------------------------|------|---------------|-----------------|-----|------|-----|----|---|------------|------|------|------|-----|-----|
| | | abs. | in % | | absolut | | | | | | in Prozent | | | | | |
| | | | | | 1 | 2 | 3 | 4 | 5 | 6 | 1 | 2 | 3 | 4 | 5 | 6 |
| Aachen | 67 | 455,6 | 79,0 | 31,8 | 0 | 35 | 27 | 5 | 0 | 0 | 0,0 | 52,2 | 40,3 | 7,5 | 0,0 | 0,0 |
| Berlin | 153 | 455,3 | 78,9 | 38,2 | 5 | 61 | 76 | 9 | 2 | 0 | 3,3 | 39,9 | 49,7 | 5,9 | 1,3 | 0,0 |
| Bochum | 88 | 443,6 | 76,9 | 47,6 | 2 | 31 | 34 | 19 | 1 | 1 | 2,3 | 35,2 | 38,6 | 21,6 | 1,1 | 1,1 |
| Bonn | 34 | 445,5 | 77,2 | 46,5 | 1 | 14 | 12 | 6 | 1 | 0 | 2,9 | 41,2 | 35,3 | 17,6 | 2,9 | 0,0 |
| Dresden | 65 | 452,6 | 78,4 | 40,7 | 1 | 27 | 31 | 5 | 0 | 1 | 1,5 | 41,5 | 47,7 | 7,7 | 0,0 | 1,5 |
| Düsseldorf | 62 | 444,0 | 76,9 | 41,4 | 2 | 19 | 29 | 12 | 0 | 0 | 3,2 | 30,6 | 46,8 | 19,4 | 0,0 | 0,0 |
| Erlangen | 41 | 465,2 | 80,6 | 33,0 | 3 | 19 | 18 | 1 | 0 | 0 | 7,3 | 46,3 | 43,9 | 2,4 | 0,0 | 0,0 |
| Essen | 84 | 454,6 | 78,8 | 33,8 | 2 | 31 | 47 | 4 | 0 | 0 | 2,4 | 36,9 | 56,0 | 4,8 | 0,0 | 0,0 |
| Frankfurt | 58 | 444,7 | 77,1 | 41,0 | 1 | 18 | 29 | 10 | 0 | 0 | 1,7 | 31,0 | 50,0 | 17,2 | 0,0 | 0,0 |
| Freiburg | 26 | 461,5 | 80,0 | 39,3 | 1 | 13 | 10 | 2 | 0 | 0 | 3,8 | 50,0 | 38,5 | 7,7 | 0,0 | 0,0 |
| Gießen | 46 | 442,6 | 76,7 | 38,7 | 1 | 15 | 23 | 7 | 0 | 0 | 2,2 | 32,6 | 50,0 | 15,2 | 0,0 | 0,0 |
| Göttingen | 29 | 452,7 | 78,5 | 46,9 | 1 | 13 | 10 | 4 | 1 | 0 | 3,4 | 44,8 | 34,5 | 13,8 | 3,4 | 0,0 |
| Greifswald | 47 | 444,4 | 77,0 | 32,9 | 0 | 14 | 29 | 4 | 0 | 0 | 0,0 | 29,8 | 61,7 | 8,5 | 0,0 | 0,0 |
| Halle | 63 | 440,3 | 76,3 | 34,6 | 1 | 17 | 39 | 6 | 0 | 0 | 1,6 | 27,0 | 61,9 | 9,5 | 0,0 | 0,0 |
| Hamburg | 44 | 447,3 | 77,5 | 39,0 | 0 | 15 | 25 | 3 | 1 | 0 | 0,0 | 34,1 | 56,8 | 6,8 | 2,3 | 0,0 |
| Hannover | 129 | 445,5 | 77,2 | 38,5 | 1 | 38 | 73 | 15 | 2 | 0 | 0,8 | 29,5 | 56,6 | 11,6 | 1,6 | 0,0 |
| Heidelberg ¹ | 52 | 467,0 | 80,9 | 39,1 | 3 | 25 | 21 | 3 | 0 | 0 | 5,8 | 48,1 | 40,4 | 5,8 | 0,0 | 0,0 |
| Heidelb./Mannh. ¹ | 64 | 459,2 | 79,6 | 36,8 | 1 | 34 | 22 | 7 | 0 | 0 | 1,6 | 53,1 | 34,4 | 10,9 | 0,0 | 0,0 |
| Homburg | 29 | 427,8 | 74,1 | 36,8 | 0 | 7 | 14 | 8 | 0 | 0 | 0,0 | 24,1 | 48,3 | 27,6 | 0,0 | 0,0 |
| Jena | 131 | 440,6 | 76,4 | 40,6 | 5 | 34 | 70 | 22 | 0 | 0 | 3,8 | 26,0 | 53,4 | 16,8 | 0,0 | 0,0 |
| Kiel | 66 | 468,8 | 81,2 | 39,7 | 5 | 36 | 19 | 6 | 0 | 0 | 7,6 | 54,5 | 28,8 | 9,1 | 0,0 | 0,0 |
| Köln | 50 | 458,9 | 79,5 | 42,6 | 2 | 24 | 16 | 8 | 0 | 0 | 4,0 | 48,0 | 32,0 | 16,0 | 0,0 | 0,0 |
| Leipzig | 176 | 449,1 | 77,8 | 34,4 | 5 | 62 | 93 | 16 | 0 | 0 | 2,8 | 35,2 | 52,8 | 9,1 | 0,0 | 0,0 |
| Lübeck | 33 | 455,8 | 79,0 | 41,0 | 2 | 15 | 12 | 4 | 0 | 0 | 6,1 | 45,5 | 36,4 | 12,1 | 0,0 | 0,0 |
| Magdeburg | 51 | 469,8 | 81,4 | 34,0 | 5 | 25 | 21 | 0 | 0 | 0 | 9,8 | 49,0 | 41,2 | 0,0 | 0,0 | 0,0 |
| Mainz | 49 | 458,6 | 79,5 | 41,9 | 2 | 22 | 20 | 5 | 0 | 0 | 4,1 | 44,9 | 40,8 | 10,2 | 0,0 | 0,0 |
| Marburg | 64 | 456,2 | 79,1 | 39,0 | 3 | 25 | 30 | 6 | 0 | 0 | 4,7 | 39,1 | 46,9 | 9,4 | 0,0 | 0,0 |
| München LMU | 87 | 468,0 | 81,1 | 31,5 | 4 | 49 | 32 | 2 | 0 | 0 | 4,6 | 56,3 | 36,8 | 2,3 | 0,0 | 0,0 |
| München TU | 55 | 459,4 | 79,6 | 35,5 | 2 | 27 | 21 | 5 | 0 | 0 | 3,6 | 49,1 | 38,2 | 9,1 | 0,0 | 0,0 |
| Münster | 85 | 465,5 | 80,7 | 33,8 | 4 | 41 | 39 | 1 | 0 | 0 | 4,7 | 48,2 | 45,9 | 1,2 | 0,0 | 0,0 |
| Regensburg | 64 | 478,7 | 83,0 | 34,6 | 7 | 41 | 14 | 2 | 0 | 0 | 10,9 | 64,1 | 21,9 | 3,1 | 0,0 | 0,0 |
| Rostock | 57 | 443,8 | 76,9 | 42,7 | 1 | 25 | 22 | 8 | 1 | 0 | 1,8 | 43,9 | 38,6 | 14,0 | 1,8 | 0,0 |
| Tübingen | 69 | 466,8 | 80,9 | 34,3 | 3 | 37 | 27 | 2 | 0 | 0 | 4,3 | 53,6 | 39,1 | 2,9 | 0,0 | 0,0 |
| Ulm | 91 | 449,7 | 77,9 | 43,3 | 4 | 33 | 43 | 9 | 2 | 0 | 4,4 | 36,3 | 47,3 | 9,9 | 2,2 | 0,0 |
| Würzburg | 80 | 456,5 | 79,1 | 39,5 | 1 | 38 | 33 | 8 | 0 | 0 | 1,3 | 47,5 | 41,3 | 10,0 | 0,0 | 0,0 |
| Gesamt | 2389 | 453,8 | 78,7 | 39,3 | 81 | 980 | 1081 | 234 | 11 | 2 | 3,4 | 41,0 | 45,2 | 9,8 | 0,5 | 0,1 |

¹Besonderheit in Baden-Württemberg: An der Universität Heidelberg erfolgt die klinische Ausbildung am Standort Heidelberg und Standort Mannheim jeweils getrennt.

3 Zweiter Abschnitt der Ärztlichen Prüfung

3.1 Schriftlicher Teil

3.1.7 Fachergebnisse

3.1.7.1 Frühjahr 2005

| Fach | Anzahl der Aufgaben | Mittelwert | | Standardabweichung | Variationskoeffizient in % | Minimum | Maximum | Schiefe |
|---------------------------------------|---------------------|------------|-------|--------------------|----------------------------|---------|---------|---------|
| | | abs. | in % | | | | | |
| Innere Medizin | 90 | 67,21 | 74,68 | 7,96 | 11,85 | 14 | 87 | -0,45 |
| Pädiatrie | 39 | 31,80 | 81,54 | 4,09 | 12,86 | 9 | 39 | -0,99 |
| Dermatologie | 20 | 14,10 | 70,49 | 2,57 | 18,25 | 3 | 20 | -0,43 |
| Urologie | 12 | 9,80 | 81,63 | 1,44 | 14,73 | 1 | 12 | -0,71 |
| Chirurgie | 60 | 49,75 | 82,92 | 5,31 | 10,67 | 13 | 60 | -0,91 |
| Gynäkologie und Geburtshilfe | 32 | 23,70 | 74,07 | 3,73 | 15,73 | 3 | 32 | -0,69 |
| Orthopädie | 18 | 13,65 | 75,81 | 2,18 | 16,00 | 4 | 18 | -0,55 |
| Ophthalmologie | 15 | 11,37 | 75,83 | 1,84 | 16,20 | 3 | 15 | -0,55 |
| Hals-Nasen-Ohren-Heilkunde | 14 | 10,69 | 76,39 | 1,83 | 17,11 | 0 | 14 | -0,55 |
| Zahn-, Mund-, Kiefererkrankungen | 2 | 0,90 | 44,90 | 0,57 | 63,12 | 0 | 2 | -0,01 |
| Nervenheilkundliche Fächer | 80 | 64,80 | 81,00 | 7,58 | 11,69 | 22 | 79 | -0,72 |
| Hygiene | 15 | 11,28 | 75,21 | 2,03 | 18,01 | 2 | 15 | -0,42 |
| Sozialmedizin | 10 | 4,64 | 46,38 | 1,51 | 32,60 | 0 | 10 | 0,03 |
| Arbeitsmedizin | 15 | 8,16 | 54,39 | 2,12 | 26,05 | 1 | 15 | -0,02 |
| Rechtsmedizin | 14 | 10,73 | 76,65 | 1,82 | 16,96 | 1 | 14 | -0,75 |
| Spezielle Pathologie | 30 | 21,25 | 70,83 | 3,42 | 16,09 | 7 | 30 | -0,37 |
| Klinische Radiologie | 23 | 16,63 | 72,32 | 2,78 | 16,70 | 4 | 23 | -0,49 |
| Therapie chronischer Schmerzen | 7 | 6,05 | 86,42 | 0,99 | 16,43 | 0 | 7 | -1,13 |
| Naturheilverfahren, Homöopathie | 11 | 8,15 | 74,09 | 1,81 | 22,23 | 0 | 11 | -0,68 |
| Anästhesiologie, Intensivmedizin | 5 | 4,00 | 79,98 | 0,95 | 23,73 | 0 | 5 | -0,82 |
| Klinische Pharmakologie | 27 | 20,08 | 74,37 | 3,49 | 17,36 | 4 | 27 | -0,50 |
| Allgemeinmedizin | 28 | 22,24 | 79,43 | 2,62 | 11,77 | 9 | 28 | -0,57 |
| Notfallmedizin | 5 | 3,31 | 66,12 | 1,08 | 32,72 | 0 | 5 | -0,26 |
| Medizinische Statistik und Informatik | 5 | 3,83 | 76,56 | 1,11 | 28,88 | 0 | 5 | -0,78 |
| Gesamtprüfung | 577 | 438,12 | 75,93 | 46,83 | 10,69 | 197 | 552 | -0,51 |

3 Zweiter Abschnitt der Ärztlichen Prüfung

3.1 Schriftlicher Teil

3.1.7 Fachergebnisse

3.1.7.2 Herbst 2005

| Fach | Anzahl der Aufgaben | Mittelwert | | Standardabweichung | Variationskoeffizient in % | Minimum | Maximum | Schiefe |
|---------------------------------------|---------------------|------------|-------|--------------------|----------------------------|---------|---------|---------|
| | | abs. | in % | | | | | |
| Innere Medizin | 90 | 68,39 | 75,99 | 8,37 | 12,24 | 20 | 88 | -0,53 |
| Pädiatrie | 40 | 31,64 | 79,10 | 4,40 | 13,89 | 2 | 40 | -0,66 |
| Dermatologie | 20 | 14,58 | 72,91 | 2,36 | 16,20 | 3 | 20 | -0,40 |
| Urologie | 12 | 8,84 | 73,69 | 1,64 | 18,56 | 2 | 12 | -0,42 |
| Chirurgie | 60 | 47,06 | 78,43 | 5,74 | 12,19 | 17 | 60 | -0,60 |
| Gynäkologie und Geburtshilfe | 31 | 22,42 | 72,33 | 3,59 | 15,99 | 7 | 31 | -0,71 |
| Orthopädie | 18 | 11,78 | 65,46 | 2,42 | 20,52 | 3 | 18 | -0,35 |
| Ophthalmologie | 15 | 10,08 | 67,17 | 2,27 | 22,56 | 1 | 15 | -0,40 |
| Hals-Nasen-Ohren-Heilkunde | 15 | 12,91 | 86,07 | 1,79 | 13,89 | 4 | 15 | -1,07 |
| Zahn-, Mund-, Kiefererkrankungen | 3 | 2,02 | 67,21 | 0,68 | 33,63 | 0 | 3 | -0,10 |
| Nervenheilkundliche Fächer | 80 | 63,74 | 79,67 | 7,74 | 12,15 | 22 | 80 | -0,72 |
| Hygiene | 15 | 11,37 | 75,83 | 1,65 | 14,50 | 0 | 15 | -0,53 |
| Sozialmedizin | 10 | 6,64 | 66,36 | 1,81 | 27,33 | 0 | 10 | -0,35 |
| Arbeitsmedizin | 9 | 6,05 | 67,23 | 1,31 | 21,71 | 0 | 9 | -0,53 |
| Rechtsmedizin | 17 | 14,34 | 84,36 | 1,52 | 10,57 | 0 | 17 | -0,87 |
| Spezielle Pathologie | 29 | 21,93 | 75,62 | 3,41 | 15,54 | 5 | 29 | -0,77 |
| Klinische Radiologie | 23 | 17,30 | 75,22 | 2,58 | 14,89 | 5 | 23 | -0,52 |
| Therapie chronischer Schmerzen | 7 | 4,55 | 65,03 | 1,33 | 29,20 | 0 | 7 | -0,63 |
| Naturheilverfahren, Homöopathie | 11 | 8,06 | 73,24 | 1,77 | 22,02 | 0 | 11 | -0,58 |
| Anästhesiologie, Intensivmedizin | 5 | 3,00 | 59,90 | 1,05 | 34,98 | 0 | 5 | -0,20 |
| Klinische Pharmakologie | 27 | 20,34 | 75,34 | 3,30 | 16,20 | 7 | 27 | -0,58 |
| Allgemeinmedizin | 30 | 24,63 | 82,09 | 2,86 | 11,60 | 0 | 30 | -0,82 |
| Notfallmedizin | 5 | 2,57 | 51,45 | 1,05 | 41,01 | 0 | 5 | -0,01 |
| Medizinische Statistik und Informatik | 5 | 3,99 | 79,74 | 0,89 | 22,26 | 0 | 5 | -0,78 |
| Gesamtprüfung | 577 | 438,23 | 75,95 | 48,02 | 10,96 | 177 | 552 | -0,57 |

3 Zweiter Abschnitt der Ärztlichen Prüfung

3.1 Schriftlicher Teil

3.1.8 Fachergebnisse in Standardwerten nach Hochschulen

3.1.8.1 Frühjahr 2005

| Hochschule | Teilnehmer | nicht bestandene Examen | | Innere Medizin | | Pädiatrie | | Dermatologie | | Urologie | | Chirurgie | | Gynäkologie | | Gesamtprüfung | |
|------------------------------|------------|-------------------------|------|----------------|-----------|-------------|-----------|--------------|-----------|-------------|-----------|-------------|-----------|-------------|-----------|---------------|-----------|
| | | abs. | % | 90 Aufgaben | | 39 Aufgaben | | 20 Aufgaben | | 12 Aufgaben | | 60 Aufgaben | | 32 Aufgaben | | 577 Aufgaben | |
| | | | | Mittelwert | Std. abw. | Mittelwert | Std. abw. | Mittelwert | Std. abw. | Mittelwert | Std. abw. | Mittelwert | Std. abw. | Mittelwert | Std. abw. | Mittelwert | Std. abw. |
| Aachen | 143 | 4 | 2,8 | 495 | 103 | 501 | 100 | 492 | 95 | 481 | 91 | 514 | 91 | 501 | 98 | 501 | 96 |
| Berlin FU | 439 | 8 | 1,8 | 498 | 101 | 499 | 100 | 492 | 98 | 501 | 100 | 501 | 99 | 508 | 92 | 506 | 94 |
| Bochum | 66 | 4 | 6,1 | 463 | 108 | 458 | 106 | 463 | 103 | 469 | 102 | 446 | 107 | 469 | 96 | 446 | 104 |
| Bonn | 132 | 3 | 2,3 | 494 | 95 | 485 | 98 | 490 | 95 | 488 | 91 | 488 | 98 | 495 | 90 | 490 | 95 |
| Dresden | 95 | 2 | 2,1 | 532 | 90 | 523 | 79 | 520 | 101 | 529 | 85 | 523 | 84 | 529 | 91 | 527 | 91 |
| Düsseldorf | 135 | 6 | 4,4 | 493 | 102 | 491 | 105 | 494 | 103 | 493 | 102 | 476 | 107 | 488 | 109 | 485 | 104 |
| Erlangen | 142 | 4 | 2,8 | 519 | 96 | 531 | 85 | 511 | 102 | 511 | 97 | 514 | 97 | 509 | 108 | 522 | 101 |
| Essen | 86 | 4 | 4,7 | 468 | 98 | 472 | 110 | 459 | 100 | 474 | 106 | 462 | 97 | 450 | 103 | 455 | 97 |
| Frankfurt | 136 | 3 | 2,2 | 477 | 96 | 495 | 100 | 492 | 101 | 486 | 94 | 476 | 99 | 477 | 98 | 475 | 97 |
| Freiburg | 172 | 2 | 1,2 | 535 | 97 | 533 | 90 | 530 | 96 | 535 | 90 | 526 | 98 | 522 | 97 | 538 | 98 |
| Gießen | 132 | 5 | 3,8 | 477 | 97 | 475 | 97 | 473 | 95 | 485 | 106 | 480 | 96 | 465 | 93 | 470 | 94 |
| Göttingen | 172 | 3 | 1,7 | 507 | 103 | 478 | 115 | 491 | 99 | 509 | 95 | 499 | 99 | 504 | 101 | 495 | 102 |
| Greifswald | 23 | 3 | 13,0 | 456 | 101 | 449 | 99 | 452 | 86 | 505 | 87 | 444 | 114 | 438 | 107 | 436 | 110 |
| Halle | 48 | 1 | 2,1 | 436 | 76 | 439 | 95 | 496 | 99 | 471 | 87 | 470 | 89 | 469 | 74 | 441 | 71 |
| Hamburg | 187 | 4 | 2,1 | 499 | 99 | 492 | 97 | 504 | 99 | 504 | 99 | 495 | 95 | 477 | 108 | 496 | 95 |
| Hannover | 202 | 4 | 2,0 | 491 | 100 | 493 | 100 | 491 | 98 | 492 | 97 | 503 | 94 | 481 | 109 | 485 | 104 |
| Heidelberg ¹ | 192 | 4 | 2,1 | 524 | 95 | 532 | 91 | 529 | 94 | 519 | 92 | 534 | 84 | 539 | 87 | 539 | 93 |
| Heidelb./Mannh. ¹ | 89 | 2 | 2,2 | 513 | 102 | 512 | 92 | 500 | 93 | 503 | 87 | 528 | 99 | 525 | 88 | 514 | 104 |
| Homburg | 93 | 2 | 2,2 | 480 | 98 | 493 | 107 | 497 | 101 | 491 | 100 | 481 | 103 | 497 | 90 | 483 | 96 |
| Jena | 70 | 5 | 7,1 | 467 | 114 | 452 | 110 | 466 | 101 | 472 | 107 | 467 | 107 | 463 | 111 | 458 | 106 |
| Kiel | 131 | 0 | 0,0 | 507 | 93 | 493 | 98 | 525 | 93 | 498 | 94 | 513 | 84 | 511 | 91 | 505 | 85 |
| Köln | 152 | 10 | 6,6 | 494 | 112 | 493 | 104 | 506 | 104 | 479 | 104 | 494 | 103 | 485 | 111 | 495 | 109 |
| Leipzig | 156 | 4 | 2,6 | 495 | 92 | 502 | 88 | 482 | 104 | 492 | 96 | 493 | 89 | 479 | 94 | 486 | 89 |
| Lübeck | 108 | 2 | 1,9 | 519 | 90 | 514 | 94 | 514 | 93 | 509 | 94 | 509 | 87 | 519 | 99 | 520 | 90 |
| Magdeburg | 28 | 1 | 3,6 | 481 | 97 | 460 | 102 | 496 | 83 | 477 | 100 | 480 | 109 | 487 | 100 | 467 | 91 |
| Mainz | 218 | 11 | 5,0 | 489 | 111 | 496 | 104 | 491 | 105 | 479 | 110 | 482 | 114 | 477 | 105 | 487 | 108 |
| Marburg | 148 | 8 | 5,4 | 482 | 94 | 486 | 113 | 492 | 94 | 504 | 102 | 475 | 104 | 496 | 109 | 483 | 102 |
| München LMU | 274 | 5 | 1,8 | 502 | 97 | 503 | 99 | 493 | 98 | 508 | 103 | 501 | 105 | 500 | 101 | 503 | 98 |
| München TU | 151 | 3 | 2,0 | 518 | 98 | 520 | 101 | 515 | 99 | 513 | 104 | 516 | 100 | 524 | 88 | 524 | 97 |
| Münster | 177 | 3 | 1,7 | 490 | 96 | 498 | 94 | 483 | 111 | 489 | 94 | 501 | 99 | 515 | 99 | 494 | 101 |
| Regensburg | 58 | 0 | 0,0 | 525 | 72 | 535 | 72 | 550 | 80 | 521 | 114 | 535 | 82 | 524 | 85 | 523 | 77 |
| Rostock | 49 | 2 | 4,1 | 474 | 99 | 473 | 90 | 510 | 101 | 480 | 108 | 480 | 93 | 488 | 94 | 472 | 90 |
| Tübingen | 175 | 4 | 2,3 | 520 | 103 | 522 | 92 | 526 | 94 | 516 | 97 | 525 | 98 | 528 | 91 | 528 | 102 |
| Ulm | 142 | 9 | 6,3 | 512 | 97 | 495 | 105 | 494 | 103 | 520 | 107 | 497 | 121 | 496 | 106 | 503 | 114 |
| Witten-Herdecke | 39 | 0 | 0,0 | 508 | 82 | 518 | 81 | 492 | 84 | 507 | 99 | 515 | 78 | 534 | 85 | 522 | 78 |
| Würzburg | 152 | 1 | 0,7 | 525 | 92 | 528 | 89 | 537 | 99 | 509 | 105 | 523 | 91 | 524 | 86 | 532 | 90 |
| Gesamt ² | 4912 | 136 | 2,8 | 74,7 | 11,8 | 81,5 | 12,9 | 70,5 | 18,2 | 81,6 | 14,7 | 82,9 | 10,7 | 74,1 | 15,7 | 75,9 | 10,7 |

Die Rohwerte (Punktzahlen) X in der Gesamtprüfung und in jedem Fach werden nach folgender Formel in Standardwerte Z umgerechnet: $Z = 100 * (X - M) / S + 500$, M ist der arithmetische Mittelwert und S die Standardabweichung der betreffenden Rohwertverteilung. Durch diese Transformation haben Mittelwerte und Standardabweichungen der Standardwerte für die Gesamtprüfung und für jedes Fach die Werte 500 und 100. Den Standardwerten ist unmittelbar zu entnehmen, ob sie überdurchschnittlich (größer 500) oder unterdurchschnittlich (kleiner 500) sind.

¹Besonderheit in Baden-Württemberg: An der Universität Heidelberg erfolgt die klinische Ausbildung am Standort Heidelberg und Standort Mannheim jeweils getrennt.

²In der letzten Zeile sind an Stelle von Mittelwert und Standardabweichung der Standardwerte der prozentuale Mittelwert der Rohwerte und der prozentuale Variationskoeffizient $V = 100 * S/M$ eingetragen.

3 Zweiter Abschnitt der Ärztlichen Prüfung

3.1 Schriftlicher Teil

3.1.8 Fachergebnisse in Standardwerten nach Hochschulen

3.1.8.1 Frühjahr 2005 (Fortsetzung)

| Hochschule | Teilnehmer | nicht bestandene Examen | | Orthopädie | | Ophthalmologie | | HNO-Heilkunde | | ZMK-Erkrankungen | | Nervenheilk. Fächer | | Hygiene | | Gesamtprüfung | |
|------------------------------|------------|-------------------------|------|-------------|-----------|----------------|-----------|---------------|-----------|------------------|-----------|---------------------|-----------|-------------|-----------|---------------|-----------|
| | | abs. | % | 18 Aufgaben | | 15 Aufgaben | | 14 Aufgaben | | 2 Aufgaben | | 80 Aufgaben | | 15 Aufgaben | | 577 Aufgaben | |
| | | | | Mittelwert | Std. abw. | Mittelwert | Std. abw. | Mittelwert | Std. abw. | Mittelwert | Std. abw. | Mittelwert | Std. abw. | Mittelwert | Std. abw. | Mittelwert | Std. abw. |
| Aachen | 143 | 4 | 2,8 | 489 | 97 | 517 | 100 | 516 | 102 | 503 | 97 | 500 | 95 | 511 | 84 | 501 | 96 |
| Berlin FU | 439 | 8 | 1,8 | 500 | 99 | 500 | 99 | 497 | 100 | 492 | 99 | 513 | 92 | 510 | 97 | 506 | 94 |
| Bochum | 66 | 4 | 6,1 | 463 | 106 | 444 | 121 | 450 | 111 | 478 | 97 | 455 | 104 | 463 | 96 | 446 | 104 |
| Bonn | 132 | 3 | 2,3 | 487 | 92 | 490 | 100 | 486 | 108 | 517 | 101 | 489 | 95 | 484 | 90 | 490 | 95 |
| Dresden | 95 | 2 | 2,1 | 524 | 100 | 512 | 83 | 517 | 91 | 531 | 86 | 512 | 88 | 498 | 111 | 527 | 91 |
| Düsseldorf | 135 | 6 | 4,4 | 485 | 97 | 480 | 103 | 478 | 110 | 491 | 103 | 494 | 101 | 478 | 112 | 485 | 104 |
| Erlangen | 142 | 4 | 2,8 | 501 | 105 | 505 | 100 | 537 | 85 | 509 | 95 | 509 | 102 | 520 | 106 | 522 | 101 |
| Essen | 86 | 4 | 4,7 | 451 | 111 | 490 | 97 | 505 | 87 | 465 | 112 | 480 | 97 | 445 | 109 | 455 | 97 |
| Frankfurt | 136 | 3 | 2,2 | 479 | 98 | 461 | 105 | 501 | 92 | 474 | 93 | 479 | 100 | 484 | 111 | 475 | 97 |
| Freiburg | 172 | 2 | 1,2 | 519 | 85 | 521 | 104 | 520 | 101 | 516 | 101 | 543 | 91 | 525 | 100 | 538 | 98 |
| Gießen | 132 | 5 | 3,8 | 482 | 100 | 473 | 100 | 491 | 98 | 491 | 93 | 459 | 95 | 499 | 84 | 470 | 94 |
| Göttingen | 172 | 3 | 1,7 | 512 | 104 | 488 | 100 | 492 | 97 | 500 | 95 | 488 | 103 | 499 | 103 | 495 | 102 |
| Greifswald | 23 | 3 | 13,0 | 472 | 118 | 473 | 99 | 467 | 99 | 472 | 109 | 429 | 116 | 458 | 102 | 436 | 110 |
| Halle | 48 | 1 | 2,1 | 461 | 84 | 478 | 86 | 468 | 97 | 511 | 109 | 432 | 88 | 456 | 85 | 441 | 71 |
| Hamburg | 187 | 4 | 2,1 | 506 | 100 | 493 | 105 | 494 | 102 | 506 | 95 | 496 | 94 | 523 | 91 | 496 | 95 |
| Hannover | 202 | 4 | 2,0 | 496 | 101 | 478 | 101 | 490 | 99 | 491 | 96 | 478 | 106 | 488 | 104 | 485 | 104 |
| Heidelberg ¹ | 192 | 4 | 2,1 | 525 | 88 | 539 | 88 | 534 | 95 | 504 | 95 | 542 | 89 | 526 | 94 | 539 | 93 |
| Heidelb./Mannh. ¹ | 89 | 2 | 2,2 | 499 | 100 | 518 | 107 | 520 | 97 | 496 | 106 | 522 | 97 | 488 | 104 | 514 | 104 |
| Homburg | 93 | 2 | 2,2 | 486 | 96 | 503 | 90 | 468 | 101 | 480 | 93 | 497 | 86 | 473 | 104 | 483 | 96 |
| Jena | 70 | 5 | 7,1 | 478 | 107 | 467 | 89 | 470 | 107 | 490 | 111 | 458 | 105 | 466 | 92 | 458 | 106 |
| Kiel | 131 | 0 | 0,0 | 539 | 85 | 494 | 93 | 508 | 91 | 513 | 107 | 499 | 89 | 480 | 94 | 505 | 85 |
| Köln | 152 | 10 | 6,6 | 500 | 107 | 500 | 113 | 485 | 94 | 490 | 101 | 496 | 103 | 504 | 98 | 495 | 109 |
| Leipzig | 156 | 4 | 2,6 | 494 | 93 | 499 | 92 | 481 | 93 | 494 | 115 | 482 | 95 | 500 | 93 | 486 | 89 |
| Lübeck | 108 | 2 | 1,9 | 509 | 97 | 534 | 81 | 520 | 94 | 521 | 105 | 517 | 98 | 512 | 94 | 520 | 90 |
| Magdeburg | 28 | 1 | 3,6 | 482 | 103 | 505 | 111 | 534 | 61 | 474 | 114 | 462 | 96 | 488 | 101 | 467 | 91 |
| Mainz | 218 | 11 | 5,0 | 474 | 106 | 468 | 106 | 481 | 103 | 500 | 100 | 490 | 99 | 517 | 98 | 487 | 108 |
| Marburg | 148 | 8 | 5,4 | 488 | 104 | 502 | 101 | 493 | 100 | 503 | 102 | 476 | 100 | 495 | 103 | 483 | 102 |
| München LMU | 274 | 5 | 1,8 | 508 | 97 | 518 | 87 | 508 | 95 | 501 | 94 | 508 | 102 | 489 | 100 | 503 | 98 |
| München TU | 151 | 3 | 2,0 | 520 | 96 | 508 | 101 | 512 | 98 | 504 | 99 | 527 | 92 | 496 | 100 | 524 | 97 |
| Münster | 177 | 3 | 1,7 | 491 | 111 | 499 | 100 | 494 | 107 | 513 | 100 | 485 | 112 | 497 | 95 | 494 | 101 |
| Regensburg | 58 | 0 | 0,0 | 537 | 86 | 530 | 79 | 494 | 106 | 515 | 102 | 499 | 91 | 502 | 96 | 523 | 77 |
| Rostock | 49 | 2 | 4,1 | 468 | 108 | 475 | 98 | 503 | 104 | 486 | 86 | 469 | 90 | 503 | 91 | 472 | 90 |
| Tübingen | 175 | 4 | 2,3 | 523 | 95 | 534 | 95 | 512 | 101 | 522 | 94 | 526 | 100 | 513 | 107 | 528 | 102 |
| Ulm | 142 | 9 | 6,3 | 497 | 103 | 502 | 104 | 507 | 107 | 497 | 99 | 503 | 112 | 486 | 111 | 503 | 114 |
| Witten-Herdecke | 39 | 0 | 0,0 | 528 | 78 | 513 | 100 | 512 | 93 | 509 | 98 | 531 | 86 | 500 | 78 | 522 | 78 |
| Würzburg | 152 | 1 | 0,7 | 525 | 89 | 518 | 84 | 505 | 97 | 495 | 103 | 532 | 91 | 535 | 91 | 532 | 90 |
| Gesamt ² | 4912 | 136 | 2,8 | 75,8 | 16,0 | 75,8 | 16,2 | 76,4 | 17,1 | 44,9 | 63,1 | 81,0 | 11,7 | 75,2 | 18,0 | 75,9 | 10,7 |

Die Rohwerte (Punktzahlen) X in der Gesamtprüfung und in jedem Fach werden nach folgender Formel in Standardwerte Z umgerechnet: $Z = 100 * (X - M) / S + 500$, M ist der arithmetische Mittelwert und S die Standardabweichung der betreffenden Rohwertverteilung. Durch diese Transformation haben Mittelwerte und Standardabweichungen der Standardwerte für die Gesamtprüfung und für jedes Fach die Werte 500 und 100. Den Standardwerten ist unmittelbar zu entnehmen, ob sie überdurchschnittlich (größer 500) oder unterdurchschnittlich (kleiner 500) sind.

¹Besonderheit in Baden-Württemberg: An der Universität Heidelberg erfolgt die klinische Ausbildung am Standort Heidelberg und Standort Mannheim jeweils getrennt.

²In der letzten Zeile sind an Stelle von Mittelwert und Standardabweichung der Standardwerte der prozentuale Mittelwert der Rohwerte und der prozentuale Variationskoeffizient $V = 100 * S/M$ eingetragen.

3 Zweiter Abschnitt der Ärztlichen Prüfung

3.1 Schriftlicher Teil

3.1.8 Fachergebnisse in Standardwerten nach Hochschulen

3.1.8.1 Frühjahr 2005 (Fortsetzung)

| Hochschule | Teilnehmer | nicht bestandene Examen | | Sozialmedizin | | Arbeitsmedizin | | Rechtsmedizin | | Spezielle Pathologie | | Klinische Radiologie | | Therapie chronischer Schmerzen | | Gesamtprüfung | |
|------------------------------|------------|-------------------------|------|---------------|-----------|----------------|-----------|---------------|-----------|----------------------|-----------|----------------------|-----------|--------------------------------|-----------|---------------|-----------|
| | | abs. | % | 10 Aufgaben | | 15 Aufgaben | | 14 Aufgaben | | 30 Aufgaben | | 23 Aufgaben | | 7 Aufgaben | | 577 Aufgaben | |
| | | | | Mittelwert | Std. abw. | Mittelwert | Std. abw. | Mittelwert | Std. abw. | Mittelwert | Std. abw. | Mittelwert | Std. abw. | Mittelwert | Std. abw. | Mittelwert | Std. abw. |
| Aachen | 143 | 4 | 2,8 | 500 | 97 | 497 | 87 | 495 | 88 | 510 | 88 | 493 | 90 | 508 | 91 | 501 | 96 |
| Berlin FU | 439 | 8 | 1,8 | 519 | 95 | 507 | 104 | 505 | 91 | 504 | 94 | 503 | 94 | 494 | 106 | 506 | 94 |
| Bochum | 66 | 4 | 6,1 | 472 | 105 | 499 | 97 | 471 | 123 | 451 | 105 | 469 | 97 | 483 | 112 | 446 | 104 |
| Bonn | 132 | 3 | 2,3 | 483 | 94 | 489 | 94 | 518 | 103 | 515 | 103 | 502 | 110 | 490 | 97 | 490 | 95 |
| Dresden | 95 | 2 | 2,1 | 512 | 95 | 508 | 95 | 492 | 105 | 539 | 93 | 515 | 97 | 523 | 95 | 527 | 91 |
| Düsseldorf | 135 | 6 | 4,4 | 491 | 87 | 475 | 92 | 470 | 121 | 497 | 101 | 494 | 106 | 506 | 106 | 485 | 104 |
| Erlangen | 142 | 4 | 2,8 | 511 | 107 | 532 | 99 | 512 | 87 | 526 | 92 | 517 | 102 | 515 | 98 | 522 | 101 |
| Essen | 86 | 4 | 4,7 | 458 | 109 | 467 | 96 | 479 | 99 | 441 | 104 | 444 | 98 | 507 | 92 | 455 | 97 |
| Frankfurt | 136 | 3 | 2,2 | 481 | 100 | 474 | 97 | 484 | 103 | 480 | 96 | 474 | 100 | 494 | 103 | 475 | 97 |
| Freiburg | 172 | 2 | 1,2 | 514 | 102 | 511 | 97 | 499 | 97 | 528 | 97 | 526 | 99 | 509 | 91 | 538 | 98 |
| Gießen | 132 | 5 | 3,8 | 496 | 94 | 502 | 93 | 490 | 97 | 476 | 94 | 470 | 109 | 475 | 111 | 470 | 94 |
| Göttingen | 172 | 3 | 1,7 | 494 | 105 | 526 | 102 | 493 | 99 | 496 | 105 | 496 | 97 | 476 | 107 | 495 | 102 |
| Greifswald | 23 | 3 | 13,0 | 452 | 126 | 487 | 93 | 496 | 120 | 418 | 110 | 449 | 107 | 499 | 98 | 436 | 110 |
| Halle | 48 | 1 | 2,1 | 462 | 91 | 454 | 111 | 475 | 112 | 465 | 81 | 462 | 94 | 445 | 104 | 441 | 71 |
| Hamburg | 187 | 4 | 2,1 | 488 | 105 | 504 | 101 | 503 | 91 | 510 | 101 | 499 | 96 | 501 | 104 | 496 | 95 |
| Hannover | 202 | 4 | 2,0 | 491 | 104 | 501 | 109 | 494 | 103 | 485 | 107 | 491 | 93 | 493 | 103 | 485 | 104 |
| Heidelberg ¹ | 192 | 4 | 2,1 | 528 | 99 | 537 | 103 | 507 | 109 | 531 | 90 | 523 | 98 | 516 | 95 | 539 | 93 |
| Heidelb./Mannh. ¹ | 89 | 2 | 2,2 | 500 | 109 | 491 | 105 | 507 | 104 | 506 | 110 | 515 | 97 | 506 | 107 | 514 | 104 |
| Homburg | 93 | 2 | 2,2 | 482 | 90 | 487 | 96 | 489 | 107 | 498 | 97 | 494 | 102 | 502 | 93 | 483 | 96 |
| Jena | 70 | 5 | 7,1 | 507 | 88 | 471 | 106 | 495 | 97 | 482 | 99 | 458 | 117 | 505 | 113 | 458 | 106 |
| Kiel | 131 | 0 | 0,0 | 504 | 92 | 483 | 94 | 497 | 86 | 533 | 91 | 503 | 92 | 526 | 87 | 505 | 85 |
| Köln | 152 | 10 | 6,6 | 482 | 100 | 499 | 99 | 502 | 108 | 502 | 103 | 507 | 100 | 503 | 91 | 495 | 109 |
| Leipzig | 156 | 4 | 2,6 | 493 | 95 | 476 | 100 | 509 | 102 | 488 | 99 | 496 | 92 | 479 | 106 | 486 | 89 |
| Lübeck | 108 | 2 | 1,9 | 519 | 95 | 521 | 93 | 513 | 88 | 511 | 95 | 508 | 88 | 526 | 90 | 520 | 90 |
| Magdeburg | 28 | 1 | 3,6 | 484 | 83 | 461 | 81 | 466 | 84 | 470 | 84 | 467 | 110 | 499 | 75 | 467 | 91 |
| Mainz | 218 | 11 | 5,0 | 491 | 93 | 494 | 91 | 509 | 103 | 475 | 106 | 493 | 99 | 493 | 98 | 487 | 108 |
| Marburg | 148 | 8 | 5,4 | 506 | 116 | 476 | 99 | 492 | 111 | 490 | 104 | 480 | 102 | 493 | 102 | 483 | 102 |
| München LMU | 274 | 5 | 1,8 | 495 | 85 | 505 | 97 | 501 | 97 | 489 | 94 | 505 | 97 | 488 | 104 | 503 | 98 |
| München TU | 151 | 3 | 2,0 | 519 | 97 | 512 | 94 | 504 | 107 | 521 | 102 | 530 | 96 | 493 | 94 | 524 | 97 |
| Münster | 177 | 3 | 1,7 | 486 | 102 | 499 | 99 | 506 | 98 | 493 | 100 | 497 | 104 | 496 | 100 | 494 | 101 |
| Regensburg | 58 | 0 | 0,0 | 496 | 96 | 483 | 94 | 514 | 92 | 519 | 85 | 520 | 105 | 514 | 95 | 523 | 77 |
| Rostock | 49 | 2 | 4,1 | 492 | 93 | 467 | 100 | 485 | 104 | 472 | 101 | 467 | 95 | 497 | 108 | 472 | 90 |
| Tübingen | 175 | 4 | 2,3 | 508 | 102 | 515 | 107 | 516 | 102 | 509 | 99 | 525 | 104 | 522 | 90 | 528 | 102 |
| Ulm | 142 | 9 | 6,3 | 493 | 100 | 493 | 105 | 496 | 106 | 497 | 108 | 492 | 108 | 510 | 101 | 503 | 114 |
| Witten-Herdecke | 39 | 0 | 0,0 | 553 | 120 | 502 | 83 | 519 | 79 | 472 | 94 | 531 | 93 | 500 | 89 | 522 | 78 |
| Würzburg | 152 | 1 | 0,7 | 530 | 103 | 527 | 101 | 517 | 82 | 516 | 87 | 523 | 87 | 522 | 86 | 532 | 90 |
| Gesamt ² | 4912 | 136 | 2,8 | 46,4 | 32,6 | 54,4 | 26,0 | 76,7 | 17,0 | 70,8 | 16,1 | 72,3 | 16,7 | 86,4 | 16,4 | 75,9 | 10,7 |

Die Rohwerte (Punktzahlen) X in der Gesamtprüfung und in jedem Fach werden nach folgender Formel in Standardwerte Z umgerechnet: $Z = 100 * (X - M) / S + 500$, M ist der arithmetische Mittelwert und S die Standardabweichung der betreffenden Rohwertverteilung. Durch diese Transformation haben Mittelwerte und Standardabweichungen der Standardwerte für die Gesamtprüfung und für jedes Fach die Werte 500 und 100. Den Standardwerten ist unmittelbar zu entnehmen, ob sie überdurchschnittlich (größer 500) oder unterdurchschnittlich (kleiner 500) sind.

¹Besonderheit in Baden-Württemberg: An der Universität Heidelberg erfolgt die klinische Ausbildung am Standort Heidelberg und Standort Mannheim jeweils getrennt.

²In der letzten Zeile sind an Stelle von Mittelwert und Standardabweichung der Standardwerte der prozentuale Mittelwert der Rohwerte und der prozentuale Variationskoeffizient $V = 100 * S/M$ eingetragen.

3 Zweiter Abschnitt der Ärztlichen Prüfung

3.1 Schriftlicher Teil

3.1.8 Fachergebnisse in Standardwerten nach Hochschulen

3.1.8.1 Frühjahr 2005 (Fortsetzung)

| Hochschule | Teilnehmer | nicht bestandene Examen | | Naturheilverf. Homöopathie | | Anästhesiologie | | Klin. Pharmakologie | | Allgemeinmedizin | | Notfallmedizin | | Statistik und Informatik | | Gesamtprüfung | |
|------------------------------|------------|-------------------------|------|----------------------------|-----------|-----------------|-----------|---------------------|-----------|------------------|-----------|----------------|-----------|--------------------------|-----------|---------------|-----------|
| | | abs. | % | 11 Aufgaben | | 5 Aufgaben | | 27 Aufgaben | | 28 Aufgaben | | 5 Aufgaben | | 5 Aufgaben | | 577 Aufgaben | |
| | | | | Mittelwert | Std. abw. | Mittelwert | Std. abw. | Mittelwert | Std. abw. | Mittelwert | Std. abw. | Mittelwert | Std. abw. | Mittelwert | Std. abw. | Mittelwert | Std. abw. |
| Aachen | 143 | 4 | 2,8 | 498 | 97 | 505 | 84 | 502 | 99 | 497 | 104 | 498 | 103 | 485 | 98 | 501 | 96 |
| Berlin FU | 439 | 8 | 1,8 | 511 | 97 | 498 | 97 | 507 | 101 | 512 | 92 | 500 | 100 | 514 | 96 | 506 | 94 |
| Bochum | 66 | 4 | 6,1 | 442 | 124 | 468 | 112 | 466 | 113 | 456 | 100 | 483 | 93 | 453 | 103 | 446 | 104 |
| Bonn | 132 | 3 | 2,3 | 493 | 108 | 482 | 102 | 495 | 91 | 496 | 102 | 491 | 107 | 492 | 97 | 490 | 95 |
| Dresden | 95 | 2 | 2,1 | 519 | 100 | 507 | 97 | 513 | 88 | 522 | 102 | 506 | 103 | 522 | 89 | 527 | 91 |
| Düsseldorf | 135 | 6 | 4,4 | 494 | 98 | 507 | 95 | 492 | 99 | 498 | 100 | 504 | 103 | 463 | 111 | 485 | 104 |
| Erlangen | 142 | 4 | 2,8 | 503 | 101 | 506 | 100 | 518 | 104 | 505 | 102 | 537 | 88 | 510 | 96 | 522 | 101 |
| Essen | 86 | 4 | 4,7 | 471 | 101 | 464 | 109 | 493 | 90 | 460 | 108 | 473 | 96 | 473 | 112 | 455 | 97 |
| Frankfurt | 136 | 3 | 2,2 | 488 | 97 | 465 | 107 | 497 | 95 | 501 | 105 | 491 | 105 | 457 | 109 | 475 | 97 |
| Freiburg | 172 | 2 | 1,2 | 533 | 85 | 508 | 103 | 528 | 97 | 521 | 94 | 520 | 99 | 535 | 92 | 538 | 98 |
| Gießen | 132 | 5 | 3,8 | 472 | 111 | 501 | 99 | 469 | 97 | 490 | 93 | 499 | 89 | 500 | 88 | 470 | 94 |
| Göttingen | 172 | 3 | 1,7 | 482 | 104 | 517 | 83 | 500 | 108 | 484 | 96 | 483 | 97 | 494 | 110 | 495 | 102 |
| Greifswald | 23 | 3 | 13,0 | 468 | 102 | 504 | 112 | 474 | 103 | 429 | 105 | 428 | 100 | 461 | 127 | 436 | 110 |
| Halle | 48 | 1 | 2,1 | 457 | 98 | 509 | 89 | 431 | 89 | 462 | 90 | 489 | 102 | 495 | 84 | 441 | 71 |
| Hamburg | 187 | 4 | 2,1 | 490 | 94 | 491 | 106 | 500 | 104 | 484 | 99 | 498 | 89 | 479 | 105 | 496 | 95 |
| Hannover | 202 | 4 | 2,0 | 486 | 96 | 483 | 104 | 497 | 102 | 483 | 103 | 491 | 94 | 481 | 104 | 485 | 104 |
| Heidelberg ¹ | 192 | 4 | 2,1 | 513 | 95 | 519 | 102 | 511 | 98 | 535 | 91 | 512 | 95 | 526 | 92 | 539 | 93 |
| Heidelb./Mannh. ¹ | 89 | 2 | 2,2 | 505 | 99 | 494 | 104 | 500 | 107 | 503 | 110 | 498 | 109 | 499 | 110 | 514 | 104 |
| Homburg | 93 | 2 | 2,2 | 482 | 108 | 484 | 109 | 475 | 114 | 477 | 92 | 497 | 111 | 479 | 100 | 483 | 96 |
| Jena | 70 | 5 | 7,1 | 467 | 100 | 515 | 103 | 468 | 90 | 461 | 120 | 476 | 100 | 522 | 73 | 458 | 106 |
| Kiel | 131 | 0 | 0,0 | 482 | 108 | 514 | 94 | 498 | 92 | 483 | 93 | 494 | 97 | 478 | 103 | 505 | 85 |
| Köln | 152 | 10 | 6,6 | 514 | 98 | 481 | 106 | 503 | 100 | 505 | 106 | 499 | 96 | 491 | 106 | 495 | 109 |
| Leipzig | 156 | 4 | 2,6 | 495 | 91 | 504 | 95 | 478 | 99 | 492 | 95 | 489 | 100 | 501 | 95 | 486 | 89 |
| Lübeck | 108 | 2 | 1,9 | 494 | 95 | 512 | 95 | 505 | 94 | 519 | 90 | 524 | 86 | 496 | 110 | 520 | 90 |
| Magdeburg | 28 | 1 | 3,6 | 441 | 116 | 485 | 85 | 459 | 106 | 495 | 91 | 432 | 85 | 493 | 97 | 467 | 91 |
| Mainz | 218 | 11 | 5,0 | 505 | 103 | 509 | 94 | 500 | 102 | 492 | 102 | 521 | 91 | 501 | 94 | 487 | 108 |
| Marburg | 148 | 8 | 5,4 | 484 | 104 | 494 | 104 | 486 | 92 | 498 | 94 | 497 | 101 | 528 | 83 | 483 | 102 |
| München LMU | 274 | 5 | 1,8 | 510 | 92 | 487 | 110 | 500 | 101 | 510 | 96 | 506 | 104 | 499 | 98 | 503 | 98 |
| München TU | 151 | 3 | 2,0 | 531 | 87 | 476 | 102 | 517 | 92 | 513 | 95 | 511 | 105 | 526 | 83 | 524 | 97 |
| Münster | 177 | 3 | 1,7 | 509 | 106 | 511 | 92 | 490 | 96 | 498 | 107 | 495 | 108 | 502 | 96 | 494 | 101 |
| Regensburg | 58 | 0 | 0,0 | 509 | 87 | 516 | 88 | 505 | 95 | 503 | 76 | 500 | 103 | 497 | 105 | 523 | 77 |
| Rostock | 49 | 2 | 4,1 | 493 | 94 | 500 | 94 | 477 | 110 | 477 | 107 | 481 | 87 | 490 | 94 | 472 | 90 |
| Tübingen | 175 | 4 | 2,3 | 517 | 102 | 513 | 93 | 517 | 99 | 520 | 94 | 510 | 103 | 511 | 102 | 528 | 102 |
| Ulm | 142 | 9 | 6,3 | 514 | 90 | 531 | 88 | 523 | 102 | 494 | 123 | 502 | 103 | 516 | 99 | 503 | 114 |
| Witten-Herdecke | 39 | 0 | 0,0 | 516 | 92 | 538 | 85 | 512 | 94 | 547 | 79 | 498 | 87 | 509 | 76 | 522 | 78 |
| Würzburg | 152 | 1 | 0,7 | 517 | 95 | 507 | 100 | 523 | 92 | 517 | 88 | 491 | 112 | 516 | 96 | 532 | 90 |
| Gesamt ² | 4912 | 136 | 2,8 | 74,1 | 22,2 | 80,0 | 23,7 | 74,4 | 17,4 | 79,4 | 11,8 | 66,1 | 32,7 | 76,6 | 28,9 | 75,9 | 10,7 |

Die Rohwerte (Punktzahlen) X in der Gesamtprüfung und in jedem Fach werden nach folgender Formel in Standardwerte Z umgerechnet: $Z = 100 * (X - M) / S + 500$, M ist der arithmetische Mittelwert und S die Standardabweichung der betreffenden Rohwertverteilung. Durch diese Transformation haben Mittelwerte und Standardabweichungen der Standardwerte für die Gesamtprüfung und für jedes Fach die Werte 500 und 100. Den Standardwerten ist unmittelbar zu entnehmen, ob sie überdurchschnittlich (größer 500) oder unterdurchschnittlich (kleiner 500) sind.

¹Besonderheit in Baden-Württemberg: An der Universität Heidelberg erfolgt die klinische Ausbildung am Standort Heidelberg und Standort Mannheim jeweils getrennt.

²In der letzten Zeile sind an Stelle von Mittelwert und Standardabweichung der Standardwerte der prozentuale Mittelwert der Rohwerte und der prozentuale Variationskoeffizient $V = 100 * S/M$ eingetragen.

3 Zweiter Abschnitt der Ärztlichen Prüfung

3.1 Schriftlicher Teil

3.1.8 Fachergebnisse in Standardwerten nach Hochschulen

3.1.8.2 Herbst 2005

| Hochschule | Teilnehmer | nicht bestandene Examen | | Innere Medizin | | Pädiatrie | | Dermatologie | | Urologie | | Chirurgie | | Gynäkologie | | Gesamtprüfung | |
|------------------------------|------------|-------------------------|-----|----------------|-----------|-------------|-----------|--------------|-----------|-------------|-----------|-------------|-----------|-------------|-----------|---------------|-----------|
| | | abs. | % | 90 Aufgaben | | 40 Aufgaben | | 20 Aufgaben | | 12 Aufgaben | | 60 Aufgaben | | 31 Aufgaben | | 577 Aufgaben | |
| | | | | Mittelwert | Std. abw. | Mittelwert | Std. abw. | Mittelwert | Std. abw. | Mittelwert | Std. abw. | Mittelwert | Std. abw. | Mittelwert | Std. abw. | Mittelwert | Std. abw. |
| Aachen | 119 | 5 | 4,2 | 507 | 93 | 501 | 93 | 518 | 93 | 497 | 103 | 509 | 98 | 514 | 101 | 510 | 94 |
| Berlin FU | 396 | 14 | 3,5 | 492 | 103 | 494 | 106 | 494 | 99 | 504 | 99 | 492 | 100 | 498 | 100 | 499 | 99 |
| Bochum | 125 | 4 | 3,2 | 505 | 105 | 500 | 103 | 518 | 88 | 521 | 98 | 499 | 101 | 499 | 101 | 494 | 105 |
| Bonn | 91 | 8 | 8,8 | 469 | 101 | 474 | 102 | 480 | 105 | 496 | 101 | 463 | 110 | 495 | 106 | 471 | 103 |
| Dresden | 109 | 3 | 2,8 | 503 | 95 | 498 | 93 | 504 | 99 | 500 | 100 | 499 | 91 | 493 | 104 | 499 | 92 |
| Düsseldorf | 144 | 4 | 2,8 | 487 | 93 | 479 | 98 | 473 | 90 | 484 | 100 | 481 | 96 | 473 | 97 | 482 | 92 |
| Erlangen | 128 | 2 | 1,6 | 529 | 90 | 539 | 86 | 511 | 86 | 494 | 101 | 519 | 97 | 521 | 88 | 531 | 87 |
| Essen | 143 | 9 | 6,3 | 484 | 115 | 486 | 114 | 478 | 116 | 473 | 103 | 476 | 106 | 477 | 113 | 481 | 115 |
| Frankfurt | 135 | 9 | 6,7 | 475 | 105 | 485 | 101 | 468 | 96 | 470 | 109 | 457 | 115 | 480 | 103 | 462 | 107 |
| Freiburg | 101 | 4 | 4,0 | 517 | 113 | 529 | 103 | 522 | 95 | 506 | 96 | 509 | 97 | 509 | 102 | 520 | 109 |
| Gießen | 111 | 2 | 1,8 | 479 | 98 | 494 | 85 | 497 | 94 | 476 | 100 | 491 | 96 | 474 | 102 | 482 | 91 |
| Göttingen | 167 | 9 | 5,4 | 498 | 103 | 495 | 101 | 484 | 98 | 485 | 105 | 487 | 95 | 493 | 101 | 486 | 103 |
| Greifswald | 69 | 2 | 2,9 | 482 | 86 | 490 | 86 | 477 | 88 | 499 | 89 | 506 | 85 | 518 | 103 | 486 | 87 |
| Halle | 87 | 1 | 1,1 | 489 | 88 | 478 | 95 | 513 | 93 | 511 | 90 | 495 | 87 | 493 | 78 | 486 | 81 |
| Hamburg | 151 | 10 | 6,6 | 485 | 104 | 477 | 111 | 478 | 116 | 486 | 97 | 480 | 106 | 463 | 112 | 471 | 112 |
| Hannover | 179 | 6 | 3,4 | 509 | 94 | 488 | 98 | 490 | 89 | 496 | 100 | 498 | 87 | 502 | 95 | 495 | 93 |
| Heidelberg ¹ | 151 | 4 | 2,6 | 528 | 105 | 534 | 94 | 520 | 91 | 510 | 101 | 537 | 100 | 531 | 93 | 536 | 104 |
| Heidelb./Mannh. ¹ | 98 | 1 | 1,0 | 507 | 93 | 505 | 93 | 493 | 105 | 510 | 103 | 529 | 96 | 507 | 92 | 508 | 92 |
| Homburg | 64 | 5 | 7,8 | 438 | 104 | 448 | 105 | 463 | 122 | 456 | 114 | 451 | 98 | 455 | 103 | 441 | 111 |
| Jena | 161 | 5 | 3,1 | 492 | 94 | 484 | 97 | 496 | 103 | 503 | 97 | 493 | 91 | 494 | 96 | 492 | 92 |
| Kiel | 97 | 3 | 3,1 | 520 | 113 | 520 | 103 | 516 | 106 | 520 | 98 | 526 | 103 | 513 | 109 | 525 | 110 |
| Köln | 122 | 2 | 1,6 | 499 | 94 | 494 | 100 | 503 | 105 | 511 | 101 | 512 | 97 | 513 | 93 | 503 | 96 |
| Leipzig | 218 | 5 | 2,3 | 496 | 87 | 513 | 89 | 498 | 92 | 496 | 91 | 503 | 93 | 505 | 93 | 504 | 88 |
| Lübeck | 66 | 1 | 1,5 | 490 | 94 | 501 | 95 | 533 | 91 | 537 | 90 | 492 | 105 | 487 | 101 | 502 | 89 |
| Magdeburg | 66 | 0 | 0,0 | 544 | 83 | 532 | 77 | 524 | 95 | 539 | 81 | 543 | 81 | 537 | 74 | 550 | 73 |
| Mainz | 144 | 9 | 6,3 | 491 | 106 | 499 | 115 | 476 | 104 | 490 | 98 | 488 | 114 | 485 | 115 | 488 | 111 |
| Marburg | 126 | 3 | 2,4 | 500 | 97 | 502 | 99 | 521 | 89 | 502 | 105 | 504 | 93 | 520 | 88 | 505 | 91 |
| München LMU | 207 | 4 | 1,9 | 506 | 91 | 505 | 98 | 504 | 99 | 506 | 93 | 508 | 88 | 499 | 97 | 509 | 91 |
| München TU | 105 | 3 | 2,9 | 516 | 91 | 503 | 103 | 502 | 109 | 504 | 90 | 510 | 94 | 506 | 93 | 508 | 96 |
| Münster | 127 | 2 | 1,6 | 512 | 92 | 518 | 88 | 525 | 92 | 515 | 92 | 523 | 99 | 528 | 96 | 520 | 92 |
| Regensburg | 77 | 3 | 3,9 | 551 | 97 | 543 | 86 | 555 | 96 | 556 | 96 | 541 | 97 | 551 | 82 | 558 | 96 |
| Rostock | 87 | 4 | 4,6 | 494 | 90 | 496 | 105 | 517 | 99 | 504 | 116 | 504 | 96 | 499 | 89 | 493 | 94 |
| Tübingen | 159 | 4 | 2,5 | 513 | 104 | 513 | 92 | 496 | 109 | 501 | 99 | 515 | 94 | 513 | 93 | 516 | 98 |
| Ulm | 128 | 10 | 7,8 | 497 | 111 | 485 | 101 | 500 | 96 | 491 | 98 | 495 | 115 | 485 | 112 | 494 | 112 |
| Witten-Herdecke | 5 | 0 | 0,0 | 471 | 80 | 431 | 142 | 543 | 38 | 486 | 82 | 436 | 61 | 432 | 110 | 462 | 93 |
| Würzburg | 136 | 5 | 3,7 | 506 | 99 | 506 | 99 | 514 | 102 | 513 | 97 | 506 | 112 | 501 | 96 | 510 | 104 |
| Gesamt ² | 4599 | 165 | 3,6 | 76,0 | 12,2 | 79,1 | 13,9 | 72,9 | 16,2 | 73,7 | 18,6 | 78,4 | 12,2 | 72,3 | 16,0 | 75,9 | 11,0 |

Die Rohwerte (Punktzahlen) X in der Gesamtprüfung und in jedem Fach werden nach folgender Formel in Standardwerte Z umgerechnet: $Z = 100 * (X - M) / S + 500$, M ist der arithmetische Mittelwert und S die Standardabweichung der betreffenden Rohwertverteilung. Durch diese Transformation haben Mittelwerte und Standardabweichungen der Standardwerte für die Gesamtprüfung und für jedes Fach die Werte 500 und 100. Den Standardwerten ist unmittelbar zu entnehmen, ob sie überdurchschnittlich (größer 500) oder unterdurchschnittlich (kleiner 500) sind.

¹Besonderheit in Baden-Württemberg: An der Universität Heidelberg erfolgt die klinische Ausbildung am Standort Heidelberg und Standort Mannheim jeweils getrennt.

²In der letzten Zeile sind an Stelle von Mittelwert und Standardabweichung der Standardwerte der prozentuale Mittelwert der Rohwerte und der prozentuale Variationskoeffizient $V = 100 * S/M$ eingetragen.

3 Zweiter Abschnitt der Ärztlichen Prüfung

3.1 Schriftlicher Teil

3.1.8 Fachergebnisse in Standardwerten nach Hochschulen

3.1.8.2 Herbst 2005 (Fortsetzung)

| Hochschule | Teilnehmer | nicht bestandene Examen | | Orthopädie | | Ophthalmologie | | HNO-Heilkunde | | ZMK-Erkrankungen | | Nervenheilk. Fächer | | Hygiene | | Gesamtprüfung | |
|------------------------------|------------|-------------------------|-----|-------------|-----------|----------------|-----------|---------------|-----------|------------------|-----------|---------------------|-----------|-------------|-----------|---------------|-----------|
| | | abs. | % | 18 Aufgaben | | 15 Aufgaben | | 15 Aufgaben | | 3 Aufgaben | | 80 Aufgaben | | 15 Aufgaben | | 577 Aufgaben | |
| | | | | Mittelwert | Std. abw. | Mittelwert | Std. abw. | Mittelwert | Std. abw. | Mittelwert | Std. abw. | Mittelwert | Std. abw. | Mittelwert | Std. abw. | Mittelwert | Std. abw. |
| Aachen | 119 | 5 | 4,2 | 510 | 101 | 521 | 83 | 503 | 86 | 519 | 109 | 503 | 99 | 510 | 94 | 510 | 94 |
| Berlin FU | 396 | 14 | 3,5 | 498 | 105 | 498 | 92 | 491 | 98 | 498 | 92 | 507 | 94 | 501 | 90 | 499 | 99 |
| Bochum | 125 | 4 | 3,2 | 501 | 95 | 473 | 107 | 478 | 107 | 488 | 99 | 489 | 114 | 498 | 100 | 494 | 105 |
| Bonn | 91 | 8 | 8,8 | 476 | 99 | 470 | 97 | 474 | 119 | 491 | 103 | 472 | 105 | 503 | 90 | 471 | 103 |
| Dresden | 109 | 3 | 2,8 | 504 | 89 | 489 | 103 | 517 | 87 | 482 | 101 | 488 | 94 | 477 | 116 | 499 | 92 |
| Düsseldorf | 144 | 4 | 2,8 | 494 | 94 | 484 | 99 | 478 | 103 | 506 | 98 | 485 | 95 | 480 | 104 | 482 | 92 |
| Erlangen | 128 | 2 | 1,6 | 504 | 99 | 527 | 89 | 538 | 75 | 500 | 94 | 524 | 89 | 523 | 92 | 531 | 87 |
| Essen | 143 | 9 | 6,3 | 487 | 102 | 484 | 101 | 509 | 103 | 483 | 100 | 495 | 113 | 490 | 115 | 481 | 115 |
| Frankfurt | 135 | 9 | 6,7 | 469 | 98 | 457 | 108 | 480 | 106 | 491 | 100 | 468 | 111 | 470 | 109 | 462 | 107 |
| Freiburg | 101 | 4 | 4,0 | 505 | 98 | 524 | 105 | 510 | 101 | 515 | 96 | 529 | 99 | 533 | 93 | 520 | 109 |
| Gießen | 111 | 2 | 1,8 | 490 | 99 | 486 | 93 | 513 | 88 | 500 | 101 | 482 | 97 | 489 | 83 | 482 | 91 |
| Göttingen | 167 | 9 | 5,4 | 505 | 96 | 476 | 109 | 472 | 112 | 473 | 98 | 483 | 109 | 503 | 106 | 486 | 103 |
| Greifswald | 69 | 2 | 2,9 | 485 | 102 | 496 | 91 | 495 | 92 | 502 | 113 | 481 | 95 | 478 | 108 | 486 | 87 |
| Halle | 87 | 1 | 1,1 | 493 | 102 | 514 | 89 | 506 | 82 | 496 | 91 | 478 | 83 | 477 | 99 | 486 | 81 |
| Hamburg | 151 | 10 | 6,6 | 488 | 115 | 453 | 116 | 462 | 118 | 502 | 104 | 470 | 116 | 486 | 108 | 471 | 112 |
| Hannover | 179 | 6 | 3,4 | 506 | 93 | 494 | 94 | 497 | 98 | 501 | 96 | 488 | 99 | 503 | 91 | 495 | 93 |
| Heidelberg ¹ | 151 | 4 | 2,6 | 519 | 102 | 540 | 96 | 534 | 86 | 510 | 102 | 532 | 98 | 524 | 103 | 536 | 104 |
| Heidelb./Mannh. ¹ | 98 | 1 | 1,0 | 493 | 101 | 490 | 91 | 521 | 84 | 501 | 87 | 514 | 85 | 494 | 104 | 508 | 92 |
| Homburg | 64 | 5 | 7,8 | 475 | 97 | 476 | 98 | 440 | 117 | 472 | 97 | 460 | 116 | 464 | 112 | 441 | 111 |
| Jena | 161 | 5 | 3,1 | 485 | 101 | 505 | 95 | 493 | 94 | 525 | 102 | 488 | 97 | 481 | 100 | 492 | 92 |
| Kiel | 97 | 3 | 3,1 | 546 | 121 | 514 | 99 | 522 | 105 | 499 | 110 | 530 | 96 | 519 | 100 | 525 | 110 |
| Köln | 122 | 2 | 1,6 | 506 | 94 | 488 | 107 | 502 | 101 | 488 | 102 | 503 | 88 | 505 | 100 | 503 | 96 |
| Leipzig | 218 | 5 | 2,3 | 489 | 93 | 513 | 91 | 494 | 93 | 516 | 98 | 498 | 95 | 510 | 90 | 504 | 88 |
| Lübeck | 66 | 1 | 1,5 | 491 | 96 | 530 | 84 | 520 | 74 | 484 | 103 | 507 | 89 | 501 | 80 | 502 | 89 |
| Magdeburg | 66 | 0 | 0,0 | 558 | 84 | 544 | 89 | 561 | 56 | 511 | 121 | 532 | 84 | 528 | 85 | 550 | 73 |
| Mainz | 144 | 9 | 6,3 | 475 | 109 | 492 | 101 | 487 | 117 | 488 | 106 | 487 | 112 | 500 | 104 | 488 | 111 |
| Marburg | 126 | 3 | 2,4 | 499 | 97 | 510 | 84 | 526 | 88 | 521 | 99 | 511 | 94 | 483 | 99 | 505 | 91 |
| München LMU | 207 | 4 | 1,9 | 504 | 93 | 498 | 95 | 509 | 93 | 490 | 102 | 510 | 91 | 511 | 94 | 509 | 91 |
| München TU | 105 | 3 | 2,9 | 503 | 99 | 514 | 89 | 479 | 95 | 492 | 96 | 508 | 97 | 489 | 106 | 508 | 96 |
| Münster | 127 | 2 | 1,6 | 507 | 87 | 518 | 99 | 513 | 86 | 502 | 102 | 516 | 90 | 511 | 96 | 520 | 92 |
| Regensburg | 77 | 3 | 3,9 | 550 | 97 | 554 | 99 | 540 | 89 | 509 | 98 | 541 | 94 | 534 | 85 | 558 | 96 |
| Rostock | 87 | 4 | 4,6 | 484 | 95 | 499 | 97 | 515 | 94 | 510 | 99 | 490 | 93 | 490 | 100 | 493 | 94 |
| Tübingen | 159 | 4 | 2,5 | 512 | 93 | 510 | 112 | 503 | 98 | 505 | 95 | 521 | 94 | 513 | 104 | 516 | 98 |
| Ulm | 128 | 10 | 7,8 | 502 | 107 | 497 | 101 | 486 | 126 | 519 | 96 | 500 | 109 | 495 | 98 | 494 | 112 |
| Witten-Herdecke | 5 | 0 | 0,0 | 451 | 153 | 541 | 98 | 438 | 73 | 468 | 66 | 452 | 82 | 550 | 90 | 462 | 93 |
| Würzburg | 136 | 5 | 3,7 | 521 | 88 | 529 | 104 | 501 | 97 | 503 | 101 | 513 | 98 | 507 | 110 | 510 | 104 |
| Gesamt ² | 4599 | 165 | 3,6 | 65,5 | 20,5 | 67,2 | 22,6 | 86,1 | 13,9 | 67,2 | 33,6 | 79,7 | 12,1 | 75,8 | 14,5 | 75,9 | 11,0 |

Die Rohwerte (Punktzahlen) X in der Gesamtprüfung und in jedem Fach werden nach folgender Formel in Standardwerte Z umgerechnet: $Z = 100 * (X - M) / S + 500$, M ist der arithmetische Mittelwert und S die Standardabweichung der betreffenden Rohwertverteilung. Durch diese Transformation haben Mittelwerte und Standardabweichungen der Standardwerte für die Gesamtprüfung und für jedes Fach die Werte 500 und 100. Den Standardwerten ist unmittelbar zu entnehmen, ob sie überdurchschnittlich (größer 500) oder unterdurchschnittlich (kleiner 500) sind.

¹Besonderheit in Baden-Württemberg: An der Universität Heidelberg erfolgt die klinische Ausbildung am Standort Heidelberg und Standort Mannheim jeweils getrennt.

²In der letzten Zeile sind an Stelle von Mittelwert und Standardabweichung der Standardwerte der prozentuale Mittelwert der Rohwerte und der prozentuale Variationskoeffizient $V = 100 * S/M$ eingetragen.

3 Zweiter Abschnitt der Ärztlichen Prüfung

3.1 Schriftlicher Teil

3.1.8 Fachergebnisse in Standardwerten nach Hochschulen

3.1.8.2 Herbst 2005 (Fortsetzung)

| Hochschule | Teilnehmer | nicht bestandene Examen | | Sozialmedizin | | Arbeitsmedizin | | Rechtsmedizin | | Spezielle Pathologie | | Klinische Radiologie | | Therapie chronischer Schmerzen | | Gesamtprüfung | |
|------------------------------|------------|-------------------------|-----|---------------|-----------|----------------|-----------|---------------|-----------|----------------------|-----------|----------------------|-----------|--------------------------------|-----------|---------------|-----------|
| | | abs. | % | 10 Aufgaben | | 9 Aufgaben | | 17 Aufgaben | | 29 Aufgaben | | 23 Aufgaben | | 7 Aufgaben | | 577 Aufgaben | |
| | | | | Mittelwert | Std. abw. | Mittelwert | Std. abw. | Mittelwert | Std. abw. | Mittelwert | Std. abw. | Mittelwert | Std. abw. | Mittelwert | Std. abw. | Mittelwert | Std. abw. |
| Aachen | 119 | 5 | 4,2 | 501 | 108 | 500 | 95 | 503 | 97 | 522 | 86 | 502 | 94 | 498 | 108 | 510 | 94 |
| Berlin FU | 396 | 14 | 3,5 | 507 | 103 | 509 | 99 | 492 | 103 | 500 | 102 | 504 | 99 | 499 | 101 | 499 | 99 |
| Bochum | 125 | 4 | 3,2 | 477 | 112 | 517 | 102 | 506 | 96 | 486 | 98 | 494 | 111 | 487 | 96 | 494 | 105 |
| Bonn | 91 | 8 | 8,8 | 473 | 113 | 468 | 110 | 508 | 106 | 501 | 91 | 472 | 95 | 468 | 98 | 471 | 103 |
| Dresden | 109 | 3 | 2,8 | 493 | 94 | 490 | 90 | 487 | 94 | 514 | 88 | 507 | 101 | 492 | 96 | 499 | 92 |
| Düsseldorf | 144 | 4 | 2,8 | 495 | 94 | 488 | 100 | 485 | 105 | 506 | 96 | 485 | 99 | 497 | 95 | 482 | 92 |
| Erlangen | 128 | 2 | 1,6 | 508 | 89 | 522 | 98 | 519 | 78 | 513 | 79 | 524 | 90 | 532 | 93 | 531 | 87 |
| Essen | 143 | 9 | 6,3 | 486 | 116 | 486 | 105 | 488 | 114 | 471 | 111 | 488 | 110 | 482 | 103 | 481 | 115 |
| Frankfurt | 135 | 9 | 6,7 | 457 | 100 | 467 | 108 | 481 | 106 | 479 | 102 | 462 | 114 | 472 | 111 | 462 | 107 |
| Freiburg | 101 | 4 | 4,0 | 501 | 105 | 492 | 102 | 501 | 112 | 514 | 111 | 516 | 112 | 502 | 116 | 520 | 109 |
| Gießen | 111 | 2 | 1,8 | 509 | 92 | 513 | 81 | 518 | 98 | 480 | 96 | 484 | 99 | 472 | 101 | 482 | 91 |
| Göttingen | 167 | 9 | 5,4 | 469 | 106 | 486 | 98 | 479 | 98 | 504 | 98 | 503 | 108 | 491 | 106 | 486 | 103 |
| Greifswald | 69 | 2 | 2,9 | 483 | 105 | 497 | 98 | 485 | 91 | 475 | 107 | 497 | 85 | 482 | 101 | 486 | 87 |
| Halle | 87 | 1 | 1,1 | 495 | 77 | 504 | 103 | 463 | 93 | 488 | 90 | 479 | 88 | 492 | 103 | 486 | 81 |
| Hamburg | 151 | 10 | 6,6 | 496 | 89 | 489 | 106 | 493 | 97 | 483 | 121 | 484 | 90 | 472 | 117 | 471 | 112 |
| Hannover | 179 | 6 | 3,4 | 484 | 94 | 498 | 86 | 518 | 99 | 492 | 98 | 487 | 96 | 501 | 93 | 495 | 93 |
| Heidelberg ¹ | 151 | 4 | 2,6 | 531 | 101 | 510 | 102 | 505 | 105 | 526 | 102 | 534 | 91 | 519 | 101 | 536 | 104 |
| Heidelb./Mannh. ¹ | 98 | 1 | 1,0 | 510 | 105 | 505 | 99 | 516 | 105 | 498 | 91 | 505 | 89 | 498 | 104 | 508 | 92 |
| Homburg | 64 | 5 | 7,8 | 462 | 109 | 457 | 101 | 469 | 103 | 451 | 100 | 462 | 99 | 482 | 92 | 441 | 111 |
| Jena | 161 | 5 | 3,1 | 521 | 100 | 501 | 87 | 520 | 91 | 478 | 91 | 510 | 94 | 497 | 98 | 492 | 92 |
| Kiel | 97 | 3 | 3,1 | 493 | 108 | 494 | 122 | 505 | 104 | 530 | 92 | 520 | 112 | 515 | 92 | 525 | 110 |
| Köln | 122 | 2 | 1,6 | 492 | 92 | 516 | 104 | 491 | 96 | 506 | 104 | 492 | 100 | 516 | 86 | 503 | 96 |
| Leipzig | 218 | 5 | 2,3 | 506 | 92 | 489 | 91 | 496 | 89 | 503 | 92 | 502 | 97 | 510 | 94 | 504 | 88 |
| Lübeck | 66 | 1 | 1,5 | 484 | 101 | 502 | 122 | 508 | 103 | 486 | 81 | 490 | 77 | 483 | 90 | 502 | 89 |
| Magdeburg | 66 | 0 | 0,0 | 532 | 96 | 535 | 88 | 518 | 99 | 565 | 72 | 540 | 77 | 526 | 94 | 550 | 73 |
| Mainz | 144 | 9 | 6,3 | 498 | 99 | 507 | 103 | 511 | 84 | 484 | 115 | 476 | 98 | 501 | 97 | 488 | 111 |
| Marburg | 126 | 3 | 2,4 | 514 | 91 | 494 | 94 | 503 | 90 | 500 | 95 | 498 | 93 | 489 | 86 | 505 | 91 |
| München LMU | 207 | 4 | 1,9 | 509 | 98 | 513 | 96 | 501 | 94 | 514 | 93 | 515 | 94 | 509 | 93 | 509 | 91 |
| München TU | 105 | 3 | 2,9 | 510 | 89 | 519 | 87 | 495 | 94 | 507 | 101 | 511 | 104 | 509 | 93 | 508 | 96 |
| Münster | 127 | 2 | 1,6 | 519 | 100 | 507 | 85 | 503 | 91 | 507 | 88 | 524 | 103 | 524 | 99 | 520 | 92 |
| Regensburg | 77 | 3 | 3,9 | 539 | 86 | 533 | 96 | 538 | 84 | 546 | 94 | 533 | 107 | 551 | 76 | 558 | 96 |
| Rostock | 87 | 4 | 4,6 | 495 | 89 | 469 | 100 | 482 | 88 | 484 | 106 | 484 | 97 | 491 | 106 | 493 | 94 |
| Tübingen | 159 | 4 | 2,5 | 514 | 100 | 520 | 93 | 512 | 102 | 510 | 102 | 500 | 96 | 511 | 98 | 516 | 98 |
| Ulm | 128 | 10 | 7,8 | 508 | 100 | 478 | 113 | 495 | 117 | 480 | 104 | 488 | 107 | 494 | 106 | 494 | 112 |
| Witten-Herdecke | 5 | 0 | 0,0 | 498 | 63 | 572 | 54 | 530 | 30 | 479 | 114 | 535 | 108 | 458 | 92 | 462 | 93 |
| Würzburg | 136 | 5 | 3,7 | 499 | 89 | 496 | 109 | 502 | 126 | 504 | 105 | 514 | 102 | 523 | 98 | 510 | 104 |
| Gesamt ² | 4599 | 165 | 3,6 | 66,4 | 27,3 | 67,2 | 21,7 | 84,4 | 10,6 | 75,6 | 15,5 | 75,2 | 14,9 | 65,0 | 29,2 | 75,9 | 11,0 |

Die Rohwerte (Punktzahlen) X in der Gesamtprüfung und in jedem Fach werden nach folgender Formel in Standardwerte Z umgerechnet: $Z = 100 * (X - M) / S + 500$, M ist der arithmetische Mittelwert und S die Standardabweichung der betreffenden Rohwertverteilung. Durch diese Transformation haben Mittelwerte und Standardabweichungen der Standardwerte für die Gesamtprüfung und für jedes Fach die Werte 500 und 100. Den Standardwerten ist unmittelbar zu entnehmen, ob sie überdurchschnittlich (größer 500) oder unterdurchschnittlich (kleiner 500) sind.

¹Besonderheit in Baden-Württemberg: An der Universität Heidelberg erfolgt die klinische Ausbildung am Standort Heidelberg und Standort Mannheim jeweils getrennt.

²In der letzten Zeile sind an Stelle von Mittelwert und Standardabweichung der Standardwerte der prozentuale Mittelwert der Rohwerte und der prozentuale Variationskoeffizient $V = 100 * S/M$ eingetragen.

3 Zweiter Abschnitt der Ärztlichen Prüfung

3.1 Schriftlicher Teil

3.1.8 Fachergebnisse in Standardwerten nach Hochschulen

3.1.8.2 Herbst 2005 (Fortsetzung)

| Hochschule | Teilnehmer | nicht bestandene Examen | | Naturheilverf. Homöopathie | | Anästhesiologie | | Klin. Pharmakologie | | Allgemeinmedizin | | Notfallmedizin | | Statistik und Informatik | | Gesamtprüfung | |
|------------------------------|------------|-------------------------|-----|----------------------------|-----------|-----------------|-----------|---------------------|-----------|------------------|-----------|----------------|-----------|--------------------------|-----------|---------------|-----------|
| | | abs. | % | 11 Aufgaben | | 5 Aufgaben | | 27 Aufgaben | | 30 Aufgaben | | 5 Aufgaben | | 5 Aufgaben | | 577 Aufgaben | |
| | | | | Mittelwert | Std. abw. | Mittelwert | Std. abw. | Mittelwert | Std. abw. | Mittelwert | Std. abw. | Mittelwert | Std. abw. | Mittelwert | Std. abw. | Mittelwert | Std. abw. |
| Aachen | 119 | 5 | 4,2 | 501 | 105 | 492 | 97 | 509 | 91 | 514 | 97 | 499 | 92 | 491 | 100 | 510 | 94 |
| Berlin FU | 396 | 14 | 3,5 | 506 | 104 | 498 | 97 | 498 | 97 | 505 | 92 | 509 | 95 | 507 | 101 | 499 | 99 |
| Bochum | 125 | 4 | 3,2 | 492 | 105 | 500 | 99 | 484 | 107 | 494 | 111 | 481 | 103 | 483 | 101 | 494 | 105 |
| Bonn | 91 | 8 | 8,8 | 465 | 109 | 513 | 98 | 497 | 95 | 472 | 100 | 486 | 99 | 483 | 104 | 471 | 103 |
| Dresden | 109 | 3 | 2,8 | 530 | 84 | 502 | 94 | 493 | 91 | 509 | 94 | 527 | 101 | 502 | 91 | 499 | 92 |
| Düsseldorf | 144 | 4 | 2,8 | 491 | 89 | 514 | 102 | 494 | 99 | 487 | 87 | 509 | 104 | 487 | 102 | 482 | 92 |
| Erlangen | 128 | 2 | 1,6 | 510 | 95 | 526 | 98 | 529 | 88 | 544 | 90 | 528 | 95 | 505 | 93 | 531 | 87 |
| Essen | 143 | 9 | 6,3 | 477 | 111 | 494 | 102 | 523 | 100 | 470 | 116 | 489 | 97 | 478 | 122 | 481 | 115 |
| Frankfurt | 135 | 9 | 6,7 | 468 | 106 | 479 | 101 | 489 | 106 | 474 | 103 | 493 | 105 | 460 | 101 | 462 | 107 |
| Freiburg | 101 | 4 | 4,0 | 509 | 95 | 496 | 100 | 518 | 107 | 507 | 105 | 483 | 101 | 499 | 106 | 520 | 109 |
| Gießen | 111 | 2 | 1,8 | 465 | 102 | 499 | 105 | 470 | 101 | 491 | 90 | 494 | 105 | 486 | 86 | 482 | 91 |
| Göttingen | 167 | 9 | 5,4 | 486 | 101 | 488 | 107 | 485 | 107 | 487 | 99 | 485 | 101 | 486 | 94 | 486 | 103 |
| Greifswald | 69 | 2 | 2,9 | 489 | 98 | 499 | 97 | 483 | 103 | 493 | 102 | 500 | 97 | 488 | 112 | 486 | 87 |
| Halle | 87 | 1 | 1,1 | 493 | 86 | 487 | 90 | 486 | 94 | 495 | 80 | 486 | 99 | 490 | 97 | 486 | 81 |
| Hamburg | 151 | 10 | 6,6 | 484 | 107 | 483 | 104 | 473 | 103 | 474 | 107 | 480 | 111 | 501 | 92 | 471 | 112 |
| Hannover | 179 | 6 | 3,4 | 497 | 99 | 500 | 97 | 496 | 100 | 494 | 99 | 489 | 97 | 484 | 90 | 495 | 93 |
| Heidelberg ¹ | 151 | 4 | 2,6 | 521 | 94 | 505 | 98 | 505 | 107 | 527 | 105 | 513 | 94 | 529 | 99 | 536 | 104 |
| Heidelb./Mannh. ¹ | 98 | 1 | 1,0 | 499 | 103 | 503 | 97 | 489 | 95 | 504 | 87 | 494 | 99 | 498 | 103 | 508 | 92 |
| Homburg | 64 | 5 | 7,8 | 466 | 110 | 489 | 101 | 460 | 107 | 442 | 118 | 505 | 96 | 471 | 108 | 441 | 111 |
| Jena | 161 | 5 | 3,1 | 486 | 106 | 478 | 94 | 502 | 88 | 502 | 90 | 495 | 110 | 503 | 106 | 492 | 92 |
| Kiel | 97 | 3 | 3,1 | 493 | 107 | 522 | 103 | 521 | 88 | 497 | 113 | 496 | 98 | 517 | 104 | 525 | 110 |
| Köln | 122 | 2 | 1,6 | 510 | 102 | 490 | 95 | 503 | 109 | 497 | 90 | 502 | 102 | 516 | 101 | 503 | 96 |
| Leipzig | 218 | 5 | 2,3 | 515 | 93 | 510 | 107 | 512 | 97 | 514 | 90 | 490 | 103 | 503 | 96 | 504 | 88 |
| Lübeck | 66 | 1 | 1,5 | 538 | 87 | 509 | 101 | 497 | 100 | 517 | 86 | 489 | 93 | 513 | 99 | 502 | 89 |
| Magdeburg | 66 | 0 | 0,0 | 527 | 78 | 510 | 84 | 529 | 76 | 539 | 83 | 490 | 101 | 523 | 72 | 550 | 73 |
| Mainz | 144 | 9 | 6,3 | 496 | 102 | 500 | 93 | 503 | 99 | 498 | 106 | 516 | 91 | 507 | 103 | 488 | 111 |
| Marburg | 126 | 3 | 2,4 | 504 | 104 | 497 | 107 | 481 | 102 | 502 | 99 | 487 | 97 | 524 | 90 | 505 | 91 |
| München LMU | 207 | 4 | 1,9 | 513 | 98 | 496 | 97 | 506 | 89 | 502 | 93 | 510 | 92 | 502 | 105 | 509 | 91 |
| München TU | 105 | 3 | 2,9 | 509 | 93 | 486 | 105 | 518 | 99 | 486 | 103 | 506 | 95 | 498 | 86 | 508 | 96 |
| Münster | 127 | 2 | 1,6 | 509 | 90 | 522 | 108 | 499 | 102 | 503 | 94 | 504 | 101 | 499 | 92 | 520 | 92 |
| Regensburg | 77 | 3 | 3,9 | 527 | 92 | 497 | 88 | 545 | 106 | 535 | 96 | 523 | 104 | 538 | 96 | 558 | 96 |
| Rostock | 87 | 4 | 4,6 | 505 | 95 | 511 | 102 | 484 | 94 | 496 | 96 | 488 | 97 | 526 | 92 | 493 | 94 |
| Tübingen | 159 | 4 | 2,5 | 516 | 87 | 507 | 98 | 505 | 99 | 512 | 106 | 528 | 99 | 508 | 94 | 516 | 98 |
| Ulm | 128 | 10 | 7,8 | 488 | 99 | 498 | 105 | 508 | 108 | 503 | 103 | 519 | 103 | 504 | 99 | 494 | 112 |
| Witten-Herdecke | 5 | 0 | 0,0 | 519 | 102 | 500 | 68 | 393 | 92 | 471 | 192 | 560 | 79 | 411 | 94 | 462 | 93 |
| Würzburg | 136 | 5 | 3,7 | 503 | 102 | 512 | 99 | 510 | 104 | 498 | 118 | 486 | 100 | 488 | 109 | 510 | 104 |
| Gesamt ² | 4599 | 165 | 3,6 | 73,2 | 22,0 | 59,9 | 35,0 | 75,3 | 16,2 | 82,1 | 11,6 | 51,5 | 41,0 | 79,7 | 22,3 | 75,9 | 11,0 |

Die Rohwerte (Punktzahlen) X in der Gesamtprüfung und in jedem Fach werden nach folgender Formel in Standardwerte Z umgerechnet: $Z = 100 * (X - M) / S + 500$, M ist der arithmetische Mittelwert und S die Standardabweichung der betreffenden Rohwertverteilung. Durch diese Transformation haben Mittelwerte und Standardabweichungen der Standardwerte für die Gesamtprüfung und für jedes Fach die Werte 500 und 100. Den Standardwerten ist unmittelbar zu entnehmen, ob sie überdurchschnittlich (größer 500) oder unterdurchschnittlich (kleiner 500) sind.

¹Besonderheit in Baden-Württemberg: An der Universität Heidelberg erfolgt die klinische Ausbildung am Standort Heidelberg und Standort Mannheim jeweils getrennt.

²In der letzten Zeile sind an Stelle von Mittelwert und Standardabweichung der Standardwerte der prozentuale Mittelwert der Rohwerte und der prozentuale Variationskoeffizient $V = 100 * S/M$ eingetragen.

3 Zweiter Abschnitt der Ärztlichen Prüfung

3.1 Schriftlicher Teil

3.1.9 Grafische Darstellung von Ergebnissen im Längsschnitt

3.1.9.1 Prüfungsleistungen von Gesamtpopulation, Referenzgruppe und ausländischen Studierenden

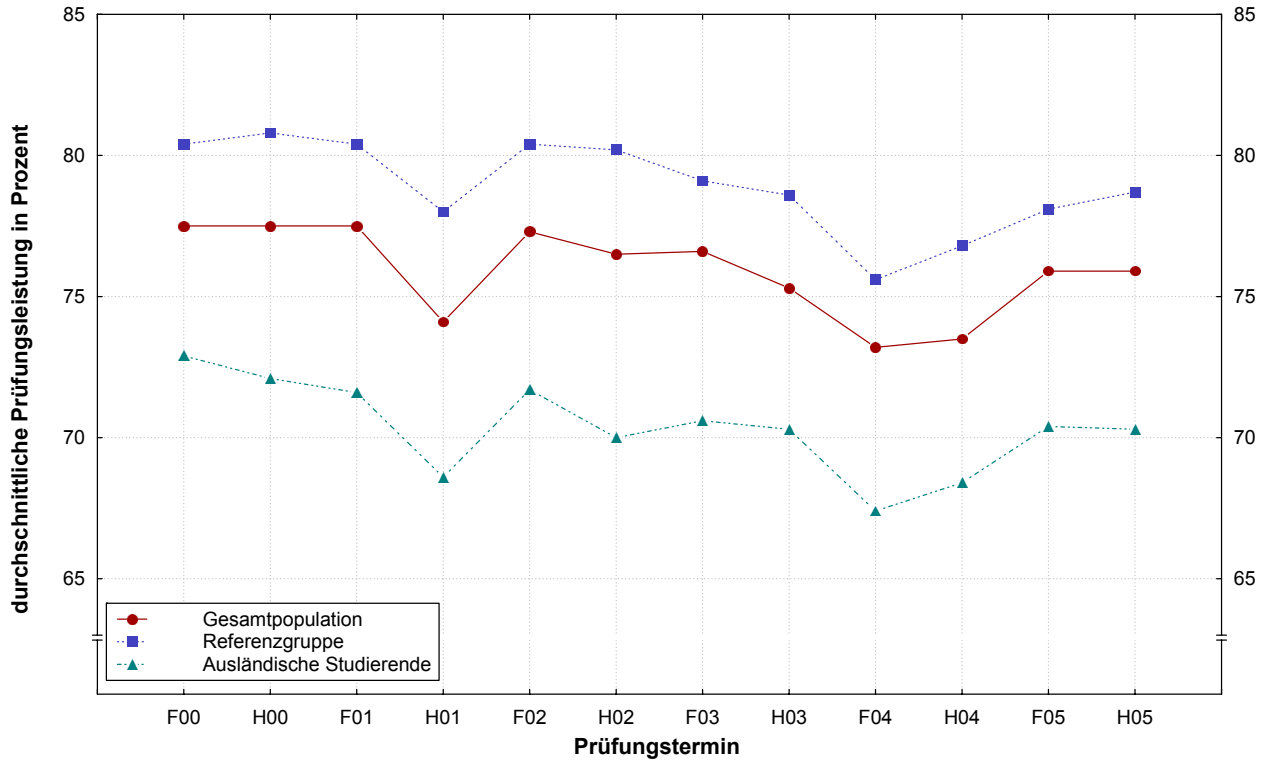

3.1.9.2 Misserfolgsquoten von Gesamtpopulation, Referenzgruppe und ausländischen Studierenden

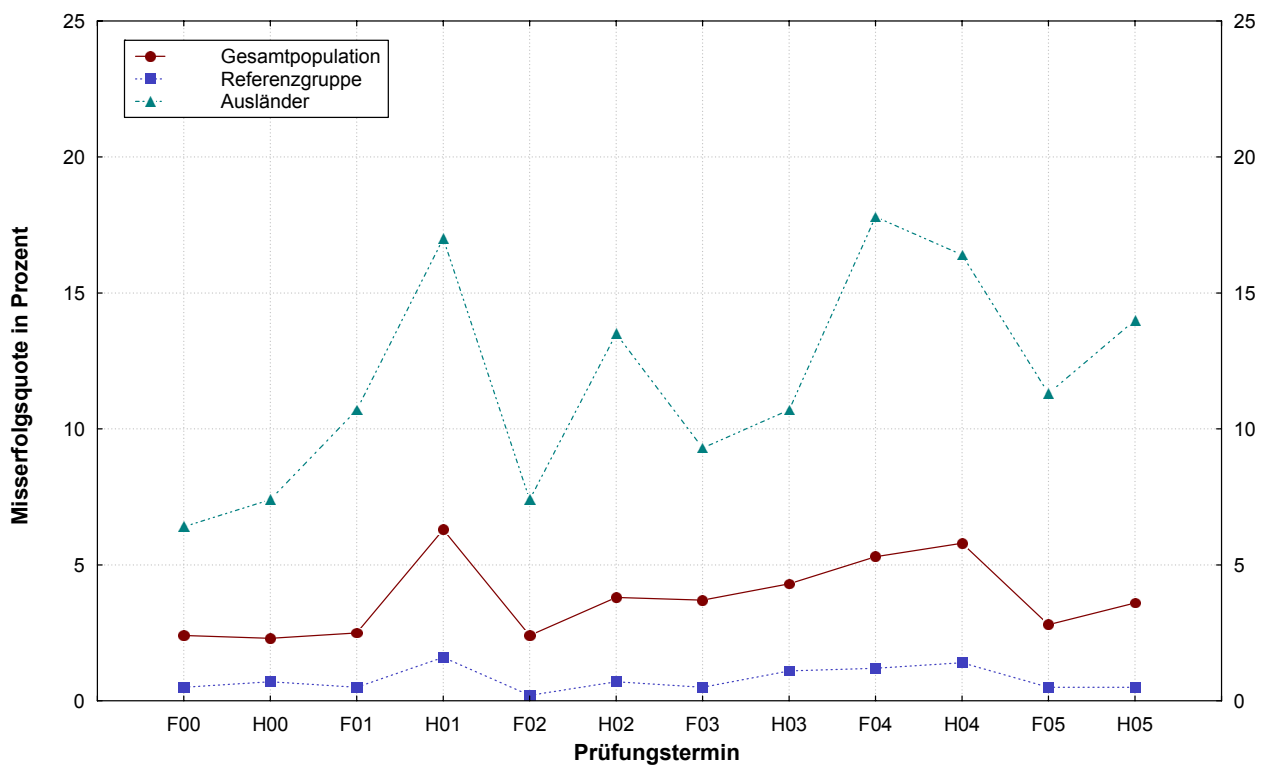

3 Zweiter Abschnitt der Ärztlichen Prüfung

3.2 Mündlicher Teil

3.2.1 Notenverteilung

3.2.1.1 Frühjahr 2005

| Notenverteilung | | |
|-------------------|---------|------------|
| Note | Anzahl | |
| | absolut | in Prozent |
| sehr gut | 1435 | 29,4 |
| gut | 2501 | 51,2 |
| befriedigend | 803 | 16,4 |
| ausreichend | 135 | 2,8 |
| mangelhaft | 11 | 0,2 |
| ungenügend | 2 | 0,0 |
| Summe | 4887 | |
| Durchschnittsnote | 1,93 | |

3.2.1.2 Herbst 2005

| Notenverteilung | | |
|-------------------|---------|------------|
| Note | Anzahl | |
| | absolut | in Prozent |
| sehr gut | 1417 | 31,2 |
| gut | 2326 | 51,3 |
| befriedigend | 652 | 14,4 |
| ausreichend | 128 | 2,8 |
| mangelhaft | 12 | 0,3 |
| ungenügend | 1 | 0,0 |
| Summe | 4536 | |
| Durchschnittsnote | 1,90 | |

3 Zweiter Abschnitt der Ärztlichen Prüfung

3.2 Mündlicher Teil

3.2.2 Notenverteilung nach Hochschulen

3.2.2.1 Frühjahr 2005

| Hochschule | Teilnehmer | Durchschnittsnote | Notenverteilung | | | | | | | | | | | |
|-----------------------------|------------|-------------------|-----------------|------|-----|-----|----|---|------------|------|------|-----|-----|-----|
| | | | absolut | | | | | | in Prozent | | | | | |
| | | | 1 | 2 | 3 | 4 | 5 | 6 | 1 | 2 | 3 | 4 | 5 | 6 |
| Aachen | 140 | 1,86 | 49 | 62 | 28 | 1 | 0 | 0 | 35,0 | 44,3 | 20,0 | 0,7 | 0,0 | 0,0 |
| Berlin | 436 | 2,03 | 112 | 222 | 82 | 18 | 2 | 0 | 25,7 | 50,9 | 18,8 | 4,1 | 0,5 | 0,0 |
| Bochum | 66 | 2,09 | 20 | 29 | 10 | 6 | 0 | 1 | 30,3 | 43,9 | 15,2 | 9,1 | 0,0 | 1,5 |
| Bonn | 132 | 1,95 | 35 | 73 | 20 | 3 | 1 | 0 | 26,5 | 55,3 | 15,2 | 2,3 | 0,8 | 0,0 |
| Dresden | 95 | 2,12 | 15 | 59 | 16 | 5 | 0 | 0 | 15,8 | 62,1 | 16,8 | 5,3 | 0,0 | 0,0 |
| Düsseldorf | 132 | 1,91 | 48 | 52 | 28 | 4 | 0 | 0 | 36,4 | 39,4 | 21,2 | 3,0 | 0,0 | 0,0 |
| Erlangen | 140 | 1,81 | 48 | 73 | 16 | 3 | 0 | 0 | 34,3 | 52,1 | 11,4 | 2,1 | 0,0 | 0,0 |
| Essen | 87 | 2,03 | 24 | 41 | 17 | 5 | 0 | 0 | 27,6 | 47,1 | 19,5 | 5,7 | 0,0 | 0,0 |
| Frankfurt | 134 | 1,99 | 33 | 73 | 25 | 3 | 0 | 0 | 24,6 | 54,5 | 18,7 | 2,2 | 0,0 | 0,0 |
| Freiburg | 171 | 1,96 | 36 | 109 | 23 | 3 | 0 | 0 | 21,1 | 63,7 | 13,5 | 1,8 | 0,0 | 0,0 |
| Gießen | 132 | 2,10 | 27 | 70 | 30 | 5 | 0 | 0 | 20,5 | 53,0 | 22,7 | 3,8 | 0,0 | 0,0 |
| Göttingen | 177 | 1,87 | 59 | 88 | 24 | 6 | 0 | 0 | 33,3 | 49,7 | 13,6 | 3,4 | 0,0 | 0,0 |
| Greifswald | 23 | 1,74 | 12 | 7 | 2 | 2 | 0 | 0 | 52,2 | 30,4 | 8,7 | 8,7 | 0,0 | 0,0 |
| Halle | 48 | 2,29 | 6 | 25 | 15 | 1 | 1 | 0 | 12,5 | 52,1 | 31,3 | 2,1 | 2,1 | 0,0 |
| Hamburg | 189 | 1,66 | 88 | 83 | 14 | 3 | 1 | 0 | 46,6 | 43,9 | 7,4 | 1,6 | 0,5 | 0,0 |
| Hannover | 205 | 2,01 | 53 | 108 | 34 | 9 | 1 | 0 | 25,9 | 52,7 | 16,6 | 4,4 | 0,5 | 0,0 |
| Heidelberg ¹ | 189 | 2,03 | 38 | 116 | 29 | 4 | 2 | 0 | 20,1 | 61,4 | 15,3 | 2,1 | 1,1 | 0,0 |
| Heidlb./Mannh. ¹ | 89 | 1,93 | 29 | 41 | 15 | 4 | 0 | 0 | 32,6 | 46,1 | 16,9 | 4,5 | 0,0 | 0,0 |
| Homburg | 91 | 2,21 | 15 | 48 | 23 | 4 | 1 | 0 | 16,5 | 52,7 | 25,3 | 4,4 | 1,1 | 0,0 |
| Jena | 69 | 2,17 | 9 | 42 | 15 | 3 | 0 | 0 | 13,0 | 60,9 | 21,7 | 4,3 | 0,0 | 0,0 |
| Kiel | 133 | 1,89 | 39 | 73 | 18 | 3 | 0 | 0 | 29,3 | 54,9 | 13,5 | 2,3 | 0,0 | 0,0 |
| Köln | 152 | 1,90 | 49 | 75 | 23 | 4 | 1 | 0 | 32,2 | 49,3 | 15,1 | 2,6 | 0,7 | 0,0 |
| Leipzig | 154 | 1,96 | 44 | 75 | 32 | 3 | 0 | 0 | 28,6 | 48,7 | 20,8 | 1,9 | 0,0 | 0,0 |
| Lübeck | 108 | 1,73 | 44 | 50 | 13 | 1 | 0 | 0 | 40,7 | 46,3 | 12,0 | 0,9 | 0,0 | 0,0 |
| Magdeburg | 27 | 1,81 | 10 | 13 | 3 | 1 | 0 | 0 | 37,0 | 48,1 | 11,1 | 3,7 | 0,0 | 0,0 |
| Mainz | 213 | 2,06 | 47 | 114 | 44 | 8 | 0 | 0 | 22,1 | 53,5 | 20,7 | 3,8 | 0,0 | 0,0 |
| Marburg | 145 | 1,88 | 47 | 71 | 24 | 3 | 0 | 0 | 32,4 | 49,0 | 16,6 | 2,1 | 0,0 | 0,0 |
| München LMU | 274 | 1,91 | 88 | 137 | 39 | 8 | 1 | 1 | 32,1 | 50,0 | 14,2 | 2,9 | 0,4 | 0,4 |
| München TU | 151 | 1,75 | 62 | 66 | 21 | 2 | 0 | 0 | 41,1 | 43,7 | 13,9 | 1,3 | 0,0 | 0,0 |
| Münster | 173 | 1,81 | 61 | 87 | 22 | 3 | 0 | 0 | 35,3 | 50,3 | 12,7 | 1,7 | 0,0 | 0,0 |
| Regensburg | 59 | 1,80 | 20 | 33 | 4 | 2 | 0 | 0 | 33,9 | 55,9 | 6,8 | 3,4 | 0,0 | 0,0 |
| Rostock | 50 | 2,04 | 7 | 34 | 9 | 0 | 0 | 0 | 14,0 | 68,0 | 18,0 | 0,0 | 0,0 | 0,0 |
| Tübingen | 174 | 1,84 | 59 | 85 | 28 | 2 | 0 | 0 | 33,9 | 48,9 | 16,1 | 1,1 | 0,0 | 0,0 |
| Ulm | 138 | 1,90 | 41 | 71 | 25 | 1 | 0 | 0 | 29,7 | 51,4 | 18,1 | 0,7 | 0,0 | 0,0 |
| Witten/Herdecke | 39 | 1,54 | 21 | 16 | 1 | 1 | 0 | 0 | 53,8 | 41,0 | 2,6 | 2,6 | 0,0 | 0,0 |
| Würzburg | 152 | 1,95 | 40 | 80 | 31 | 1 | 0 | 0 | 26,3 | 52,6 | 20,4 | 0,7 | 0,0 | 0,0 |
| Gesamt | 4887 | 1,93 | 1435 | 2501 | 803 | 135 | 11 | 2 | 29,4 | 51,2 | 16,4 | 2,8 | 0,2 | 0,0 |

¹Besonderheit in Baden-Württemberg: An der Universität Heidelberg erfolgt die klinische Ausbildung am Standort Heidelberg und Standort Mannheim jeweils getrennt.

3 Zweiter Abschnitt der Ärztlichen Prüfung

3.2 Mündlicher Teil

3.2.2 Notenverteilung nach Hochschulen

3.2.2.2 Herbst 2005

| Hochschule | Teilnehmer | Durchschnittsnote | Notenverteilung | | | | | | | | | | | |
|------------------------------|------------|-------------------|-----------------|------|-----|-----|----|---|------------|------|------|-----|-----|-----|
| | | | absolut | | | | | | in Prozent | | | | | |
| | | | 1 | 2 | 3 | 4 | 5 | 6 | 1 | 2 | 3 | 4 | 5 | 6 |
| Aachen | 116 | 1,80 | 43 | 54 | 18 | 1 | 0 | 0 | 37,1 | 46,6 | 15,5 | 0,9 | 0,0 | 0,0 |
| Berlin | 385 | 1,94 | 116 | 194 | 59 | 14 | 2 | 0 | 30,1 | 50,4 | 15,3 | 3,6 | 0,5 | 0,0 |
| Bochum | 125 | 1,82 | 49 | 57 | 13 | 5 | 1 | 0 | 39,2 | 45,6 | 10,4 | 4,0 | 0,8 | 0,0 |
| Bonn | 91 | 2,02 | 26 | 44 | 15 | 5 | 1 | 0 | 28,6 | 48,4 | 16,5 | 5,5 | 1,1 | 0,0 |
| Dresden | 109 | 2,07 | 22 | 63 | 18 | 6 | 0 | 0 | 20,2 | 57,8 | 16,5 | 5,5 | 0,0 | 0,0 |
| Düsseldorf | 142 | 2,00 | 45 | 61 | 27 | 9 | 0 | 0 | 31,7 | 43,0 | 19,0 | 6,3 | 0,0 | 0,0 |
| Erlangen | 128 | 1,85 | 40 | 71 | 14 | 2 | 1 | 0 | 31,3 | 55,5 | 10,9 | 1,6 | 0,8 | 0,0 |
| Essen | 139 | 1,91 | 50 | 61 | 20 | 7 | 1 | 0 | 36,0 | 43,9 | 14,4 | 5,0 | 0,7 | 0,0 |
| Frankfurt | 130 | 1,88 | 52 | 51 | 18 | 8 | 1 | 0 | 40,0 | 39,2 | 13,8 | 6,2 | 0,8 | 0,0 |
| Freiburg | 102 | 1,99 | 24 | 57 | 19 | 2 | 0 | 0 | 23,5 | 55,9 | 18,6 | 2,0 | 0,0 | 0,0 |
| Gießen | 111 | 1,93 | 28 | 63 | 20 | 0 | 0 | 0 | 25,2 | 56,8 | 18,0 | 0,0 | 0,0 | 0,0 |
| Göttingen | 160 | 1,76 | 56 | 87 | 16 | 1 | 0 | 0 | 35,0 | 54,4 | 10,0 | 0,6 | 0,0 | 0,0 |
| Greifswald | 67 | 1,73 | 29 | 29 | 8 | 0 | 1 | 0 | 43,3 | 43,3 | 11,9 | 0,0 | 1,5 | 0,0 |
| Halle | 87 | 2,16 | 18 | 44 | 20 | 4 | 0 | 1 | 20,7 | 50,6 | 23,0 | 4,6 | 0,0 | 1,1 |
| Hamburg | 148 | 1,72 | 66 | 63 | 14 | 4 | 1 | 0 | 44,6 | 42,6 | 9,5 | 2,7 | 0,7 | 0,0 |
| Hannover | 175 | 1,83 | 67 | 75 | 30 | 2 | 1 | 0 | 38,3 | 42,9 | 17,1 | 1,1 | 0,6 | 0,0 |
| Heidelberg ¹ | 148 | 2,04 | 32 | 84 | 27 | 4 | 1 | 0 | 21,6 | 56,8 | 18,2 | 2,7 | 0,7 | 0,0 |
| Heidelb./Mannh. ¹ | 97 | 1,95 | 28 | 50 | 16 | 2 | 1 | 0 | 28,9 | 51,5 | 16,5 | 2,1 | 1,0 | 0,0 |
| Homburg | 63 | 2,16 | 11 | 35 | 13 | 4 | 0 | 0 | 17,5 | 55,6 | 20,6 | 6,3 | 0,0 | 0,0 |
| Jena | 160 | 1,97 | 38 | 92 | 27 | 3 | 0 | 0 | 23,8 | 57,5 | 16,9 | 1,9 | 0,0 | 0,0 |
| Kiel | 97 | 1,99 | 23 | 57 | 12 | 5 | 0 | 0 | 23,7 | 58,8 | 12,4 | 5,2 | 0,0 | 0,0 |
| Köln | 122 | 1,89 | 37 | 66 | 15 | 4 | 0 | 0 | 30,3 | 54,1 | 12,3 | 3,3 | 0,0 | 0,0 |
| Leipzig | 217 | 2,04 | 46 | 123 | 41 | 7 | 0 | 0 | 21,2 | 56,7 | 18,9 | 3,2 | 0,0 | 0,0 |
| Lübeck | 66 | 1,98 | 14 | 41 | 9 | 2 | 0 | 0 | 21,2 | 62,1 | 13,6 | 3,0 | 0,0 | 0,0 |
| Magdeburg | 66 | 1,76 | 25 | 33 | 7 | 1 | 0 | 0 | 37,9 | 50,0 | 10,6 | 1,5 | 0,0 | 0,0 |
| Mainz | 144 | 2,04 | 34 | 75 | 30 | 5 | 0 | 0 | 23,6 | 52,1 | 20,8 | 3,5 | 0,0 | 0,0 |
| Marburg | 125 | 1,73 | 47 | 67 | 9 | 2 | 0 | 0 | 37,6 | 53,6 | 7,2 | 1,6 | 0,0 | 0,0 |
| München LMU | 204 | 1,83 | 60 | 122 | 18 | 4 | 0 | 0 | 29,4 | 59,8 | 8,8 | 2,0 | 0,0 | 0,0 |
| München TU | 102 | 1,73 | 37 | 58 | 5 | 2 | 0 | 0 | 36,3 | 56,9 | 4,9 | 2,0 | 0,0 | 0,0 |
| Münster | 128 | 1,73 | 50 | 64 | 13 | 1 | 0 | 0 | 39,1 | 50,0 | 10,2 | 0,8 | 0,0 | 0,0 |
| Regensburg | 76 | 1,53 | 40 | 32 | 4 | 0 | 0 | 0 | 52,6 | 42,1 | 5,3 | 0,0 | 0,0 | 0,0 |
| Rostock | 85 | 2,09 | 17 | 45 | 21 | 2 | 0 | 0 | 20,0 | 52,9 | 24,7 | 2,4 | 0,0 | 0,0 |
| Tübingen | 157 | 1,76 | 58 | 79 | 19 | 1 | 0 | 0 | 36,9 | 50,3 | 12,1 | 0,6 | 0,0 | 0,0 |
| Ulm | 125 | 1,89 | 46 | 51 | 24 | 4 | 0 | 0 | 36,8 | 40,8 | 19,2 | 3,2 | 0,0 | 0,0 |
| Witten/Herdecke | 5 | 1,60 | 3 | 1 | 1 | 0 | 0 | 0 | 60,0 | 20,0 | 20,0 | 0,0 | 0,0 | 0,0 |
| Würzburg | 134 | 1,87 | 40 | 77 | 12 | 5 | 0 | 0 | 29,9 | 57,5 | 9,0 | 3,7 | 0,0 | 0,0 |
| Gesamt | 4536 | 1,90 | 1417 | 2326 | 652 | 128 | 12 | 1 | 31,2 | 51,3 | 14,4 | 2,8 | 0,3 | 0,0 |

¹Besonderheit in Baden-Württemberg: An der Universität Heidelberg erfolgt die klinische Ausbildung am Standort Heidelberg und Standort Mannheim jeweils getrennt.

3 Zweiter Abschnitt der Ärztlichen Prüfung

3.3 Gesamtprüfung

3.3.1 Notenverteilung der bestandenen Prüfungen

3.3.1.1 Frühjahr 2005

| Notenverteilung | | |
|-----------------|---------|------------|
| Note | Anzahl | |
| | absolut | in Prozent |
| sehr gut | 103 | 2,1 |
| gut | 2128 | 44,3 |
| befriedigend | 2150 | 44,8 |
| ausreichend | 422 | 8,8 |
| Summe | 4803 | |

3.3.1.2 Herbst 2005

| Notenverteilung | | |
|-----------------|---------|------------|
| Note | Anzahl | |
| | absolut | in Prozent |
| sehr gut | 113 | 2,5 |
| gut | 1990 | 44,5 |
| befriedigend | 2034 | 45,5 |
| ausreichend | 337 | 7,5 |
| Summe | 4474 | |

3 Zweiter Abschnitt der Ärztlichen Prüfung

3.3 Gesamtprüfung

3.3.2 Zusammenhang zwischen den Noten im schriftlichen und mündlichen Teil

3.3.2.1 Frühjahr 2005

| | | Note mündlicher Examensteil | | | | | | | | |
|--------------------------------|----------------------------|-----------------------------|------|------|-----|-----|----|---|----------------------------|------|
| | | fehlt | 1 | 2 | 3 | 4 | 5 | 6 | Gesamt Anteil ¹ | |
| Note schriftlicher Examensteil | fehlt | | 4 | 9 | 8 | 7 | 0 | 1 | 29 | |
| | 1 | 0 | 77 | 26 | 1 | 0 | 0 | 0 | 104 | 2,1 |
| | 2 | 1 | 726 | 767 | 107 | 7 | 0 | 0 | 1608 | 32,9 |
| | 3 | 2 | 527 | 1195 | 349 | 35 | 2 | 0 | 2110 | 43,2 |
| | 4 | 5 | 100 | 464 | 310 | 72 | 7 | 0 | 958 | 19,5 |
| | 5 | 8 | 3 | 37 | 32 | 15 | 1 | 0 | 96 | 1,8 |
| | 6 | 20 | 0 | 7 | 7 | 4 | 1 | 1 | 40 | 0,4 |
| | Gesamt Anteil ¹ | 36 | 1437 | 2505 | 814 | 140 | 11 | 2 | 4945 | |

markierter Bereich: Gesamtprüfung erfolgreich

3.3.2.2 Herbst 2005

| | | Note mündlicher Examensteil | | | | | | | | |
|--------------------------------|----------------------------|-----------------------------|------|------|-----|-----|----|---|----------------------------|------|
| | | fehlt | 1 | 2 | 3 | 4 | 5 | 6 | Gesamt Anteil ¹ | |
| Note schriftlicher Examensteil | fehlt | | 0 | 5 | 4 | 3 | 1 | 0 | 13 | |
| | 1 | 0 | 81 | 32 | 2 | 0 | 0 | 0 | 115 | 2,5 |
| | 2 | 0 | 660 | 700 | 85 | 7 | 0 | 0 | 1452 | 31,9 |
| | 3 | 5 | 543 | 1116 | 305 | 41 | 2 | 0 | 2012 | 44,1 |
| | 4 | 6 | 129 | 436 | 230 | 57 | 3 | 1 | 862 | 18,8 |
| | 5 | 19 | 9 | 41 | 27 | 20 | 4 | 0 | 120 | 2,2 |
| | 6 | 29 | 0 | 4 | 6 | 5 | 2 | 0 | 46 | 0,4 |
| | Gesamt Anteil ¹ | 59 | 1422 | 2334 | 659 | 133 | 12 | 1 | 4620 | |

markierter Bereich: Gesamtprüfung erfolgreich

¹Notenanteile in Prozent, bezogen auf die Fälle, von denen Noten für beide Examensteile vorliegen

3 Zweiter Abschnitt der Ärztlichen Prüfung

3.3 Gesamtprüfung

3.3.3 Notenverteilung der bestandenen Prüfungen nach Hochschulen

3.3.3.1 Frühjahr 2005

| Hochschule | Teilnehmer | Notenverteilung | | | | | | | |
|------------------------------|------------|-----------------|------|------|-----|------------|------|------|------|
| | | absolut | | | | in Prozent | | | |
| | | 1 | 2 | 3 | 4 | 1 | 2 | 3 | 4 |
| Aachen | 140 | 2 | 64 | 62 | 12 | 1,4 | 45,7 | 44,3 | 8,6 |
| Berlin | 431 | 12 | 185 | 195 | 39 | 2,8 | 42,9 | 45,2 | 9,0 |
| Bochum | 64 | 0 | 21 | 29 | 14 | 0,0 | 32,8 | 45,3 | 21,9 |
| Bonn | 128 | 1 | 55 | 62 | 10 | 0,8 | 43,0 | 48,4 | 7,8 |
| Dresden | 94 | 2 | 43 | 44 | 5 | 2,1 | 45,7 | 46,8 | 5,3 |
| Düsseldorf | 129 | 4 | 58 | 51 | 16 | 3,1 | 45,0 | 39,5 | 12,4 |
| Erlangen | 141 | 5 | 78 | 49 | 9 | 3,5 | 55,3 | 34,8 | 6,4 |
| Essen | 83 | 2 | 25 | 40 | 16 | 2,4 | 30,1 | 48,2 | 19,3 |
| Frankfurt | 133 | 1 | 43 | 72 | 17 | 0,8 | 32,3 | 54,1 | 12,8 |
| Freiburg | 170 | 9 | 89 | 62 | 10 | 5,3 | 52,4 | 36,5 | 5,9 |
| Gießen | 130 | 1 | 40 | 68 | 21 | 0,8 | 30,8 | 52,3 | 16,2 |
| Göttingen | 170 | 2 | 74 | 84 | 10 | 1,2 | 43,5 | 49,4 | 5,9 |
| Greifswald | 22 | 0 | 8 | 11 | 3 | 0,0 | 36,4 | 50,0 | 13,6 |
| Halle | 46 | 0 | 8 | 28 | 10 | 0,0 | 17,4 | 60,9 | 21,7 |
| Hamburg | 184 | 0 | 97 | 77 | 10 | 0,0 | 52,7 | 41,8 | 5,4 |
| Hannover | 199 | 5 | 72 | 101 | 21 | 2,5 | 36,2 | 50,8 | 10,6 |
| Heidelberg ¹ | 186 | 6 | 100 | 74 | 6 | 3,2 | 53,8 | 39,8 | 3,2 |
| Heidelb./Mannh. ¹ | 87 | 3 | 40 | 36 | 8 | 3,4 | 46,0 | 41,4 | 9,2 |
| Homburg | 90 | 0 | 31 | 46 | 13 | 0,0 | 34,4 | 51,1 | 14,4 |
| Jena | 67 | 0 | 16 | 38 | 13 | 0,0 | 23,9 | 56,7 | 19,4 |
| Kiel | 131 | 3 | 55 | 67 | 6 | 2,3 | 42,0 | 51,1 | 4,6 |
| Köln | 146 | 3 | 65 | 65 | 13 | 2,1 | 44,5 | 44,5 | 8,9 |
| Leipzig | 153 | 2 | 55 | 81 | 15 | 1,3 | 35,9 | 52,9 | 9,8 |
| Lübeck | 107 | 2 | 60 | 40 | 5 | 1,9 | 56,1 | 37,4 | 4,7 |
| Magdeburg | 27 | 0 | 12 | 11 | 4 | 0,0 | 44,4 | 40,7 | 14,8 |
| Mainz | 206 | 2 | 81 | 102 | 21 | 1,0 | 39,3 | 49,5 | 10,2 |
| Marburg | 144 | 3 | 65 | 58 | 18 | 2,1 | 45,1 | 40,3 | 12,5 |
| München LMU | 271 | 8 | 119 | 123 | 21 | 3,0 | 43,9 | 45,4 | 7,7 |
| München TU | 148 | 5 | 91 | 47 | 5 | 3,4 | 61,5 | 31,8 | 3,4 |
| Münster | 173 | 4 | 76 | 78 | 15 | 2,3 | 43,9 | 45,1 | 8,7 |
| Regensburg | 58 | 0 | 35 | 21 | 2 | 0,0 | 60,3 | 36,2 | 3,4 |
| Rostock | 49 | 0 | 14 | 30 | 5 | 0,0 | 28,6 | 61,2 | 10,2 |
| Tübingen | 171 | 6 | 90 | 65 | 10 | 3,5 | 52,6 | 38,0 | 5,8 |
| Ulm | 135 | 6 | 62 | 56 | 11 | 4,4 | 45,9 | 41,5 | 8,1 |
| Witten/Herdecke | 39 | 1 | 23 | 15 | 0 | 2,6 | 59,0 | 38,5 | 0,0 |
| Würzburg | 151 | 3 | 78 | 62 | 8 | 2,0 | 51,7 | 41,1 | 5,3 |
| Gesamt | 4803 | 103 | 2128 | 2150 | 422 | 2,1 | 44,3 | 44,8 | 8,8 |

¹Besonderheit in Baden-Württemberg: An der Universität Heidelberg erfolgt die klinische Ausbildung am Standort Heidelberg und Standort Mannheim jeweils getrennt.

3 Zweiter Abschnitt der Ärztlichen Prüfung

3.3 Gesamtprüfung

3.3.3 Notenverteilung der bestandenen Prüfungen nach Hochschulen

3.3.3.2 Herbst 2005

| Hochschule | Teilnehmer | Notenverteilung | | | | | | | |
|------------------------------|------------|-----------------|------|------|-----|------------|------|------|------|
| | | absolut | | | | in Prozent | | | |
| | | 1 | 2 | 3 | 4 | 1 | 2 | 3 | 4 |
| Aachen | 114 | 1 | 65 | 41 | 7 | 0,9 | 57,0 | 36,0 | 6,1 |
| Berlin | 377 | 7 | 168 | 177 | 25 | 1,9 | 44,6 | 46,9 | 6,6 |
| Bochum | 121 | 2 | 54 | 53 | 12 | 1,7 | 44,6 | 43,8 | 9,9 |
| Bonn | 87 | 2 | 31 | 43 | 11 | 2,3 | 35,6 | 49,4 | 12,6 |
| Dresden | 106 | 1 | 40 | 57 | 8 | 0,9 | 37,7 | 53,8 | 7,5 |
| Düsseldorf | 140 | 2 | 55 | 66 | 17 | 1,4 | 39,3 | 47,1 | 12,1 |
| Erlangen | 127 | 5 | 69 | 48 | 5 | 3,9 | 54,3 | 37,8 | 3,9 |
| Essen | 137 | 2 | 57 | 66 | 12 | 1,5 | 41,6 | 48,2 | 8,8 |
| Frankfurt | 128 | 1 | 51 | 58 | 18 | 0,8 | 39,8 | 45,3 | 14,1 |
| Freiburg | 99 | 4 | 48 | 36 | 11 | 4,0 | 48,5 | 36,4 | 11,1 |
| Gießen | 110 | 2 | 41 | 58 | 9 | 1,8 | 37,3 | 52,7 | 8,2 |
| Göttingen | 161 | 3 | 69 | 74 | 15 | 1,9 | 42,9 | 46,0 | 9,3 |
| Greifswald | 66 | 0 | 33 | 31 | 2 | 0,0 | 50,0 | 47,0 | 3,0 |
| Halle | 85 | 1 | 31 | 50 | 3 | 1,2 | 36,5 | 58,8 | 3,5 |
| Hamburg | 147 | 1 | 67 | 61 | 18 | 0,7 | 45,6 | 41,5 | 12,2 |
| Hannover | 176 | 2 | 82 | 77 | 15 | 1,1 | 46,6 | 43,8 | 8,5 |
| Heidelberg ¹ | 147 | 10 | 69 | 60 | 8 | 6,8 | 46,9 | 40,8 | 5,4 |
| Heidelb./Mannh. ¹ | 96 | 1 | 48 | 41 | 6 | 1,0 | 50,0 | 42,7 | 6,3 |
| Homburg | 60 | 0 | 15 | 39 | 6 | 0,0 | 25,0 | 65,0 | 10,0 |
| Jena | 157 | 5 | 54 | 84 | 14 | 3,2 | 34,4 | 53,5 | 8,9 |
| Kiel | 94 | 6 | 47 | 32 | 9 | 6,4 | 50,0 | 34,0 | 9,6 |
| Köln | 122 | 2 | 54 | 54 | 12 | 1,6 | 44,3 | 44,3 | 9,8 |
| Leipzig | 216 | 6 | 86 | 110 | 14 | 2,8 | 39,8 | 50,9 | 6,5 |
| Lübeck | 66 | 2 | 22 | 38 | 4 | 3,0 | 33,3 | 57,6 | 6,1 |
| Magdeburg | 66 | 5 | 38 | 23 | 0 | 7,6 | 57,6 | 34,8 | 0,0 |
| Mainz | 139 | 3 | 55 | 62 | 19 | 2,2 | 39,6 | 44,6 | 13,7 |
| Marburg | 123 | 3 | 57 | 57 | 6 | 2,4 | 46,3 | 46,3 | 4,9 |
| München LMU | 201 | 4 | 94 | 95 | 8 | 2,0 | 46,8 | 47,3 | 4,0 |
| München TU | 103 | 4 | 47 | 48 | 4 | 3,9 | 45,6 | 46,6 | 3,9 |
| Münster | 127 | 4 | 63 | 54 | 6 | 3,1 | 49,6 | 42,5 | 4,7 |
| Regensburg | 75 | 7 | 49 | 18 | 1 | 9,3 | 65,3 | 24,0 | 1,3 |
| Rostock | 86 | 1 | 36 | 41 | 8 | 1,2 | 41,9 | 47,7 | 9,3 |
| Tübingen | 156 | 6 | 73 | 71 | 6 | 3,8 | 46,8 | 45,5 | 3,8 |
| Ulm | 122 | 4 | 59 | 49 | 10 | 3,3 | 48,4 | 40,2 | 8,2 |
| Witten/Herdecke | 5 | 0 | 3 | 1 | 1 | 0,0 | 60,0 | 20,0 | 20,0 |
| Würzburg | 132 | 4 | 60 | 61 | 7 | 3,0 | 45,5 | 46,2 | 5,3 |
| Gesamt | 4474 | 113 | 1990 | 2034 | 337 | 2,5 | 44,5 | 45,5 | 7,5 |

¹Besonderheit in Baden-Württemberg: An der Universität Heidelberg erfolgt die klinische Ausbildung am Standort Heidelberg und Standort Mannheim jeweils getrennt.

4 Dritter Abschnitt der Ärztlichen Prüfung

4.1 Notenverteilung im Jahr 2005

| Notenverteilung | | | | |
|-------------------|----------------------|------------|------------------------|------------|
| Note | Januar bis Juni 2005 | | Juli bis Dezember 2005 | |
| | absolut | in Prozent | absolut | in Prozent |
| sehr gut | 1526 | 32,6 | 1309 | 30,5 |
| gut | 2241 | 47,8 | 2128 | 49,5 |
| befriedigend | 768 | 16,4 | 711 | 16,5 |
| ausreichend | 122 | 2,6 | 127 | 3,0 |
| mangelhaft | 29 | 0,6 | 21 | 0,5 |
| ungenügend | 1 | 0,0 | 2 | 0,0 |
| Summe | 4687 | | 4298 | |
| Durchschnittsnote | 1,91 | | 1,94 | |

4 Dritter Abschnitt der Ärztlichen Prüfung

4.2 Notenverteilung nach Hochschulen

4.2.1 Halbjahr Januar 2005 bis Juni 2005

| Hochschule | Teilnehmer | Durchschnittsnote | Notenverteilung | | | | | | | | | | | |
|------------------------------|------------|-------------------|-----------------|------|-----|-----|----|---|------------|------|------|-----|------|-----|
| | | | absolut | | | | | | in Prozent | | | | | |
| | | | 1 | 2 | 3 | 4 | 5 | 6 | 1 | 2 | 3 | 4 | 5 | 6 |
| Aachen | 128 | 1,59 | 75 | 34 | 16 | 3 | 0 | 0 | 58,6 | 26,6 | 12,5 | 2,3 | 0,0 | 0,0 |
| Berlin | 416 | 2,02 | 114 | 204 | 76 | 18 | 4 | 0 | 27,4 | 49,0 | 18,3 | 4,3 | 1,0 | 0,0 |
| Bochum | 77 | 1,94 | 27 | 32 | 15 | 2 | 1 | 0 | 35,1 | 41,6 | 19,5 | 2,6 | 1,3 | 0,0 |
| Bonn | 113 | 1,82 | 38 | 59 | 15 | 0 | 1 | 0 | 33,6 | 52,2 | 13,3 | 0,0 | 0,9 | 0,0 |
| Dresden | 101 | 1,95 | 24 | 59 | 17 | 1 | 0 | 0 | 23,8 | 58,4 | 16,8 | 1,0 | 0,0 | 0,0 |
| Düsseldorf | 135 | 2,16 | 31 | 66 | 26 | 9 | 3 | 0 | 23,0 | 48,9 | 19,3 | 6,7 | 2,2 | 0,0 |
| Erlangen | 136 | 1,92 | 43 | 63 | 28 | 2 | 0 | 0 | 31,6 | 46,3 | 20,6 | 1,5 | 0,0 | 0,0 |
| Essen | 93 | 1,75 | 38 | 42 | 11 | 2 | 0 | 0 | 40,9 | 45,2 | 11,8 | 2,2 | 0,0 | 0,0 |
| Frankfurt | 147 | 1,97 | 37 | 85 | 18 | 7 | 0 | 0 | 25,2 | 57,8 | 12,2 | 4,8 | 0,0 | 0,0 |
| Freiburg | 184 | 1,86 | 60 | 95 | 25 | 3 | 1 | 0 | 32,6 | 51,6 | 13,6 | 1,6 | 0,5 | 0,0 |
| Gießen | 118 | 1,73 | 48 | 58 | 10 | 1 | 0 | 1 | 40,7 | 49,2 | 8,5 | 0,8 | 0,0 | 0,8 |
| Göttingen | 216 | 1,82 | 80 | 104 | 24 | 6 | 2 | 0 | 37,0 | 48,1 | 11,1 | 2,8 | 0,9 | 0,0 |
| Greifswald | 30 | 1,90 | 9 | 16 | 4 | 1 | 0 | 0 | 30,0 | 53,3 | 13,3 | 3,3 | 0,0 | 0,0 |
| Halle | 33 | 2,27 | 7 | 17 | 5 | 1 | 3 | 0 | 21,2 | 51,5 | 15,2 | 3,0 | 9,1 | 0,0 |
| Hamburg | 179 | 1,71 | 84 | 66 | 26 | 3 | 0 | 0 | 46,9 | 36,9 | 14,5 | 1,7 | 0,0 | 0,0 |
| Hannover | 171 | 1,80 | 64 | 83 | 20 | 2 | 2 | 0 | 37,4 | 48,5 | 11,7 | 1,2 | 1,2 | 0,0 |
| Heidelberg ¹ | 149 | 1,99 | 39 | 76 | 30 | 4 | 0 | 0 | 26,2 | 51,0 | 20,1 | 2,7 | 0,0 | 0,0 |
| Heidelb./Mannh. ¹ | 76 | 2,11 | 14 | 42 | 18 | 2 | 0 | 0 | 18,4 | 55,3 | 23,7 | 2,6 | 0,0 | 0,0 |
| Homburg | 88 | 2,30 | 15 | 40 | 25 | 8 | 0 | 0 | 17,0 | 45,5 | 28,4 | 9,1 | 0,0 | 0,0 |
| Jena | 85 | 1,86 | 26 | 46 | 12 | 1 | 0 | 0 | 30,6 | 54,1 | 14,1 | 1,2 | 0,0 | 0,0 |
| Kiel | 135 | 1,89 | 38 | 77 | 18 | 1 | 1 | 0 | 28,1 | 57,0 | 13,3 | 0,7 | 0,7 | 0,0 |
| Köln | 172 | 1,95 | 59 | 73 | 32 | 6 | 2 | 0 | 34,3 | 42,4 | 18,6 | 3,5 | 1,2 | 0,0 |
| Leipzig | 153 | 2,14 | 29 | 76 | 45 | 3 | 0 | 0 | 19,0 | 49,7 | 29,4 | 2,0 | 0,0 | 0,0 |
| Lübeck | 90 | 1,74 | 34 | 46 | 9 | 1 | 0 | 0 | 37,8 | 51,1 | 10,0 | 1,1 | 0,0 | 0,0 |
| Magdeburg | 35 | 2,09 | 17 | 5 | 8 | 3 | 2 | 0 | 48,6 | 14,3 | 22,9 | 8,6 | 5,7 | 0,0 |
| Mainz | 157 | 1,85 | 51 | 81 | 23 | 2 | 0 | 0 | 32,5 | 51,6 | 14,6 | 1,3 | 0,0 | 0,0 |
| Marburg | 106 | 1,72 | 48 | 44 | 11 | 2 | 1 | 0 | 45,3 | 41,5 | 10,4 | 1,9 | 0,9 | 0,0 |
| München LMU | 277 | 1,97 | 84 | 126 | 58 | 8 | 1 | 0 | 30,3 | 45,5 | 20,9 | 2,9 | 0,4 | 0,0 |
| München TU | 148 | 1,97 | 45 | 67 | 32 | 3 | 1 | 0 | 30,4 | 45,3 | 21,6 | 2,0 | 0,7 | 0,0 |
| Münster | 167 | 1,97 | 55 | 68 | 39 | 4 | 1 | 0 | 32,9 | 40,7 | 23,4 | 2,4 | 0,6 | 0,0 |
| Regensburg | 71 | 2,01 | 19 | 38 | 9 | 4 | 1 | 0 | 26,8 | 53,5 | 12,7 | 5,6 | 1,4 | 0,0 |
| Rostock | 52 | 1,96 | 14 | 26 | 12 | 0 | 0 | 0 | 26,9 | 50,0 | 23,1 | 0,0 | 0,0 | 0,0 |
| Tübingen | 154 | 1,95 | 45 | 75 | 30 | 4 | 0 | 0 | 29,2 | 48,7 | 19,5 | 2,6 | 0,0 | 0,0 |
| Ulm | 132 | 1,77 | 48 | 71 | 8 | 5 | 0 | 0 | 36,4 | 53,8 | 6,1 | 3,8 | 0,0 | 0,0 |
| Witten/Herdecke | 18 | 1,89 | 8 | 8 | 0 | 0 | 2 | 0 | 44,4 | 44,4 | 0,0 | 0,0 | 11,1 | 0,0 |
| Würzburg | 144 | 1,67 | 59 | 73 | 12 | 0 | 0 | 0 | 41,0 | 50,7 | 8,3 | 0,0 | 0,0 | 0,0 |
| Gesamt | 4687 | 1,91 | 1526 | 2241 | 768 | 122 | 29 | 1 | 32,6 | 47,8 | 16,4 | 2,6 | 0,6 | 0,0 |

¹Besonderheit in Baden-Württemberg: An der Universität Heidelberg erfolgt die klinische Ausbildung am Standort Heidelberg und Standort Mannheim jeweils getrennt.

4 Dritter Abschnitt der Ärztlichen Prüfung

4.2 Notenverteilung nach Hochschulen

4.2.2 Halbjahr Juli 2005 bis Dezember 2005

| Hochschule | Teilnehmer | Durchschnittsnote | Notenverteilung | | | | | | | | | | | |
|------------------------------|------------|-------------------|-----------------|------|-----|-----|----|---|------------|------|------|-----|-----|-----|
| | | | absolut | | | | | | in Prozent | | | | | |
| | | | 1 | 2 | 3 | 4 | 5 | 6 | 1 | 2 | 3 | 4 | 5 | 6 |
| Aachen | 95 | 1,77 | 35 | 48 | 11 | 1 | 0 | 0 | 36,8 | 50,5 | 11,6 | 1,1 | 0,0 | 0,0 |
| Berlin | 384 | 2,02 | 105 | 194 | 64 | 14 | 6 | 1 | 27,3 | 50,5 | 16,7 | 3,6 | 1,6 | 0,3 |
| Bochum | 130 | 1,89 | 49 | 55 | 18 | 7 | 1 | 0 | 37,7 | 42,3 | 13,8 | 5,4 | 0,8 | 0,0 |
| Bonn | 104 | 1,79 | 48 | 39 | 9 | 7 | 1 | 0 | 46,2 | 37,5 | 8,7 | 6,7 | 1,0 | 0,0 |
| Dresden | 99 | 2,05 | 20 | 58 | 17 | 4 | 0 | 0 | 20,2 | 58,6 | 17,2 | 4,0 | 0,0 | 0,0 |
| Düsseldorf | 118 | 2,06 | 29 | 61 | 22 | 4 | 2 | 0 | 24,6 | 51,7 | 18,6 | 3,4 | 1,7 | 0,0 |
| Erlangen | 116 | 1,90 | 38 | 55 | 20 | 3 | 0 | 0 | 32,8 | 47,4 | 17,2 | 2,6 | 0,0 | 0,0 |
| Essen | 111 | 2,02 | 35 | 45 | 25 | 6 | 0 | 0 | 31,5 | 40,5 | 22,5 | 5,4 | 0,0 | 0,0 |
| Frankfurt | 119 | 2,17 | 28 | 51 | 34 | 4 | 2 | 0 | 23,5 | 42,9 | 28,6 | 3,4 | 1,7 | 0,0 |
| Freiburg | 133 | 1,83 | 41 | 76 | 14 | 2 | 0 | 0 | 30,8 | 57,1 | 10,5 | 1,5 | 0,0 | 0,0 |
| Gießen | 96 | 1,86 | 31 | 52 | 10 | 2 | 0 | 1 | 32,3 | 54,2 | 10,4 | 2,1 | 0,0 | 1,0 |
| Göttingen | 207 | 1,90 | 66 | 103 | 31 | 6 | 1 | 0 | 31,9 | 49,8 | 15,0 | 2,9 | 0,5 | 0,0 |
| Greifswald | 43 | 1,81 | 19 | 14 | 9 | 1 | 0 | 0 | 44,2 | 32,6 | 20,9 | 2,3 | 0,0 | 0,0 |
| Halle | 50 | 2,10 | 9 | 29 | 10 | 2 | 0 | 0 | 18,0 | 58,0 | 20,0 | 4,0 | 0,0 | 0,0 |
| Hamburg | 171 | 1,78 | 69 | 80 | 13 | 9 | 0 | 0 | 40,4 | 46,8 | 7,6 | 5,3 | 0,0 | 0,0 |
| Hannover | 149 | 1,84 | 49 | 80 | 15 | 5 | 0 | 0 | 32,9 | 53,7 | 10,1 | 3,4 | 0,0 | 0,0 |
| Heidelberg ¹ | 149 | 2,13 | 37 | 68 | 33 | 10 | 1 | 0 | 24,8 | 45,6 | 22,1 | 6,7 | 0,7 | 0,0 |
| Heidelb./Mannh. ¹ | 60 | 2,03 | 18 | 24 | 16 | 2 | 0 | 0 | 30,0 | 40,0 | 26,7 | 3,3 | 0,0 | 0,0 |
| Homburg | 60 | 2,22 | 10 | 30 | 17 | 3 | 0 | 0 | 16,7 | 50,0 | 28,3 | 5,0 | 0,0 | 0,0 |
| Jena | 95 | 1,79 | 35 | 47 | 11 | 2 | 0 | 0 | 36,8 | 49,5 | 11,6 | 2,1 | 0,0 | 0,0 |
| Kiel | 86 | 2,06 | 21 | 44 | 17 | 3 | 1 | 0 | 24,4 | 51,2 | 19,8 | 3,5 | 1,2 | 0,0 |
| Köln | 136 | 1,80 | 54 | 59 | 20 | 2 | 1 | 0 | 39,7 | 43,4 | 14,7 | 1,5 | 0,7 | 0,0 |
| Leipzig | 184 | 2,17 | 27 | 106 | 44 | 7 | 0 | 0 | 14,7 | 57,6 | 23,9 | 3,8 | 0,0 | 0,0 |
| Lübeck | 76 | 1,82 | 23 | 44 | 9 | 0 | 0 | 0 | 30,3 | 57,9 | 11,8 | 0,0 | 0,0 | 0,0 |
| Magdeburg | 57 | 2,14 | 11 | 30 | 14 | 1 | 1 | 0 | 19,3 | 52,6 | 24,6 | 1,8 | 1,8 | 0,0 |
| Mainz | 153 | 1,75 | 59 | 76 | 16 | 2 | 0 | 0 | 38,6 | 49,7 | 10,5 | 1,3 | 0,0 | 0,0 |
| Marburg | 99 | 1,85 | 31 | 52 | 16 | 0 | 0 | 0 | 31,3 | 52,5 | 16,2 | 0,0 | 0,0 | 0,0 |
| München LMU | 261 | 1,99 | 66 | 136 | 54 | 5 | 0 | 0 | 25,3 | 52,1 | 20,7 | 1,9 | 0,0 | 0,0 |
| München TU | 109 | 1,90 | 35 | 54 | 17 | 2 | 1 | 0 | 32,1 | 49,5 | 15,6 | 1,8 | 0,9 | 0,0 |
| Münster | 128 | 1,91 | 49 | 48 | 25 | 5 | 1 | 0 | 38,3 | 37,5 | 19,5 | 3,9 | 0,8 | 0,0 |
| Regensburg | 46 | 1,74 | 16 | 26 | 4 | 0 | 0 | 0 | 34,8 | 56,5 | 8,7 | 0,0 | 0,0 | 0,0 |
| Rostock | 52 | 2,21 | 8 | 26 | 17 | 1 | 0 | 0 | 15,4 | 50,0 | 32,7 | 1,9 | 0,0 | 0,0 |
| Tübingen | 150 | 1,93 | 42 | 79 | 27 | 2 | 0 | 0 | 28,0 | 52,7 | 18,0 | 1,3 | 0,0 | 0,0 |
| Ulm | 120 | 1,79 | 46 | 57 | 14 | 2 | 1 | 0 | 38,3 | 47,5 | 11,7 | 1,7 | 0,8 | 0,0 |
| Witten/Herdecke | 18 | 1,78 | 6 | 10 | 2 | 0 | 0 | 0 | 33,3 | 55,6 | 11,1 | 0,0 | 0,0 | 0,0 |
| Würzburg | 134 | 1,83 | 44 | 72 | 16 | 1 | 1 | 0 | 32,8 | 53,7 | 11,9 | 0,7 | 0,7 | 0,0 |
| Gesamt | 4298 | 1,94 | 1309 | 2128 | 711 | 127 | 21 | 2 | 30,5 | 49,5 | 16,5 | 3,0 | 0,5 | 0,0 |

¹Besonderheit in Baden-Württemberg: An der Universität Heidelberg erfolgt die klinische Ausbildung am Standort Heidelberg und Standort Mannheim jeweils getrennt.

5 Ärztliche Prüfung (bestandene Examen)

5.1 Teilnehmerzusammensetzung nach Hochschulen im Jahr 2005

| Hochschule | Teilnehmerzahl | Anzahl der Fachsemester | | | | | | | | Studiendauer Erstteiln. | Erstteilnehmer | Wiederholungen | | | | Ausländische Studierende | Frauen | | | |
|-----------------------------|----------------|-------------------------|------|------|------|------|------|------|------|----------------------------|----------------|----------------|----|--------|---|--------------------------|--------|------|------|------|
| | | 12 | | 13 | | 14 | | >14 | | | | erste | | zweite | | | abs. | % | | |
| | | abs. | % | abs. | % | abs. | % | abs. | % | | | abs. | % | abs. | % | | | | | |
| Aachen | 223 | 41 | 18,4 | 92 | 41,3 | 45 | 20,2 | 45 | 20,2 | 13,7 | 220 | 98,7 | 2 | 0,9 | 1 | 0,4 | 20 | 9,0 | 133 | 59,6 |
| Berlin | 789 | 173 | 21,9 | 243 | 30,8 | 155 | 19,6 | 218 | 27,6 | 14,0 | 781 | 99,0 | 8 | 1,0 | 0 | 0,0 | 51 | 6,5 | 431 | 54,6 |
| Bochum | 205 | 75 | 36,6 | 42 | 20,5 | 30 | 14,6 | 58 | 28,3 | 14,0 | 202 | 98,5 | 3 | 1,5 | 0 | 0,0 | 18 | 8,8 | 119 | 58,0 |
| Bonn | 215 | 65 | 30,2 | 55 | 25,6 | 43 | 20,0 | 52 | 24,2 | 14,0 | 214 | 99,5 | 1 | 0,5 | 0 | 0,0 | 20 | 9,3 | 125 | 58,1 |
| Dresden | 200 | 105 | 52,5 | 54 | 27,0 | 21 | 10,5 | 20 | 10,0 | 13,0 | 199 | 99,5 | 0 | 0,0 | 1 | 0,5 | 3 | 1,5 | 114 | 57,0 |
| Düsseldorf | 248 | 48 | 19,4 | 80 | 32,3 | 40 | 16,1 | 80 | 32,3 | 14,4 | 242 | 97,6 | 4 | 1,6 | 2 | 0,8 | 27 | 10,9 | 119 | 48,0 |
| Erlangen | 252 | 55 | 21,8 | 115 | 45,6 | 36 | 14,3 | 46 | 18,3 | 13,6 | 251 | 99,6 | 1 | 0,4 | 0 | 0,0 | 18 | 7,1 | 139 | 55,2 |
| Essen | 204 | 61 | 29,9 | 56 | 27,5 | 26 | 12,7 | 61 | 29,9 | 13,8 | 203 | 99,5 | 1 | 0,5 | 0 | 0,0 | 26 | 12,7 | 109 | 53,4 |
| Frankfurt | 264 | 50 | 18,9 | 73 | 27,7 | 49 | 18,6 | 92 | 34,8 | 14,5 | 262 | 99,2 | 1 | 0,4 | 1 | 0,4 | 27 | 10,2 | 141 | 53,4 |
| Freiburg | 316 | 55 | 17,4 | 120 | 38,0 | 92 | 29,1 | 49 | 15,5 | 13,6 | 314 | 99,4 | 2 | 0,6 | 0 | 0,0 | 23 | 7,3 | 167 | 52,8 |
| Gießen | 212 | 50 | 23,6 | 67 | 31,6 | 46 | 21,7 | 49 | 23,1 | 13,8 | 209 | 98,6 | 3 | 1,4 | 0 | 0,0 | 14 | 6,6 | 100 | 47,2 |
| Göttingen | 420 | 60 | 14,3 | 136 | 32,4 | 93 | 22,1 | 131 | 31,2 | 14,2 | 419 | 99,8 | 1 | 0,2 | 0 | 0,0 | 42 | 10,0 | 235 | 56,0 |
| Greifswald | 73 | 31 | 42,5 | 18 | 24,7 | 12 | 16,4 | 12 | 16,4 | 13,2 | 73 | 100,0 | 0 | 0,0 | 0 | 0,0 | 0 | 0,0 | 45 | 61,6 |
| Halle | 80 | 29 | 36,3 | 25 | 31,3 | 13 | 16,3 | 13 | 16,3 | 13,5 | 79 | 98,8 | 1 | 1,3 | 0 | 0,0 | 2 | 2,5 | 40 | 50,0 |
| Hamburg | 350 | 68 | 19,4 | 102 | 29,1 | 71 | 20,3 | 109 | 31,1 | 14,2 | 347 | 99,1 | 3 | 0,9 | 0 | 0,0 | 37 | 10,6 | 229 | 65,4 |
| Hannover | 318 | 82 | 25,8 | 128 | 40,3 | 71 | 22,3 | 37 | 11,6 | 13,5 | 318 | 100,0 | 0 | 0,0 | 0 | 0,0 | 14 | 4,4 | 162 | 50,9 |
| Heidelberg ¹ | 297 | 46 | 15,5 | 97 | 32,7 | 93 | 31,3 | 61 | 20,5 | 13,8 | 296 | 99,7 | 1 | 0,3 | 0 | 0,0 | 36 | 12,1 | 145 | 48,8 |
| Heidlb./Mannh. ¹ | 136 | 26 | 19,1 | 56 | 41,2 | 32 | 23,5 | 22 | 16,2 | 13,6 | 135 | 99,3 | 1 | 0,7 | 0 | 0,0 | 17 | 12,5 | 86 | 63,2 |
| Homburg | 148 | 28 | 18,9 | 61 | 41,2 | 25 | 16,9 | 34 | 23,0 | 13,7 | 145 | 98,0 | 2 | 1,4 | 1 | 0,7 | 24 | 16,2 | 80 | 54,1 |
| Jena | 180 | 81 | 45,0 | 66 | 36,7 | 20 | 11,1 | 13 | 7,2 | 12,9 | 180 | 100,0 | 0 | 0,0 | 0 | 0,0 | 2 | 1,1 | 106 | 58,9 |
| Kiel | 219 | 35 | 16,0 | 107 | 48,9 | 32 | 14,6 | 45 | 20,5 | 13,6 | 218 | 99,5 | 1 | 0,5 | 0 | 0,0 | 17 | 7,8 | 109 | 49,8 |
| Köln | 305 | 62 | 20,3 | 108 | 35,4 | 63 | 20,7 | 72 | 23,6 | 14,1 | 302 | 99,0 | 3 | 1,0 | 0 | 0,0 | 32 | 10,5 | 169 | 55,4 |
| Leipzig | 337 | 129 | 38,3 | 116 | 34,4 | 51 | 15,1 | 41 | 12,2 | 13,2 | 335 | 99,4 | 2 | 0,6 | 0 | 0,0 | 24 | 7,1 | 183 | 54,3 |
| Lübeck | 166 | 23 | 13,9 | 63 | 38,0 | 41 | 24,7 | 39 | 23,5 | 14,0 | 165 | 99,4 | 1 | 0,6 | 0 | 0,0 | 8 | 4,8 | 104 | 62,7 |
| Magdeburg | 89 | 36 | 40,4 | 27 | 30,3 | 12 | 13,5 | 14 | 15,7 | 13,3 | 86 | 96,6 | 3 | 3,4 | 0 | 0,0 | 3 | 3,4 | 59 | 66,3 |
| Mainz | 310 | 59 | 19,0 | 110 | 35,5 | 66 | 21,3 | 75 | 24,2 | 14,2 | 310 | 100,0 | 0 | 0,0 | 0 | 0,0 | 17 | 5,5 | 173 | 55,8 |
| Marburg | 204 | 46 | 22,5 | 89 | 43,6 | 35 | 17,2 | 34 | 16,7 | 13,6 | 203 | 99,5 | 1 | 0,5 | 0 | 0,0 | 14 | 6,9 | 103 | 50,5 |
| München LMU | 537 | 118 | 22,0 | 198 | 36,9 | 106 | 19,7 | 115 | 21,4 | 13,8 | 531 | 98,9 | 5 | 0,9 | 1 | 0,2 | 32 | 6,0 | 304 | 56,6 |
| München TU | 255 | 60 | 23,5 | 109 | 42,7 | 45 | 17,6 | 41 | 16,1 | 13,6 | 253 | 99,2 | 2 | 0,8 | 0 | 0,0 | 15 | 5,9 | 134 | 52,5 |
| Münster | 293 | 85 | 29,0 | 110 | 37,5 | 44 | 15,0 | 54 | 18,4 | 13,6 | 290 | 99,0 | 3 | 1,0 | 0 | 0,0 | 28 | 9,6 | 159 | 54,3 |
| Regensburg | 116 | 31 | 26,7 | 57 | 49,1 | 16 | 13,8 | 12 | 10,3 | 13,1 | 114 | 98,3 | 2 | 1,7 | 0 | 0,0 | 2 | 1,7 | 71 | 61,2 |
| Rostock | 104 | 33 | 31,7 | 33 | 31,7 | 16 | 15,4 | 22 | 21,2 | 13,5 | 103 | 99,0 | 1 | 1,0 | 0 | 0,0 | 5 | 4,8 | 65 | 62,5 |
| Tübingen | 304 | 82 | 27,0 | 121 | 39,8 | 48 | 15,8 | 53 | 17,4 | 13,5 | 302 | 99,3 | 2 | 0,7 | 0 | 0,0 | 32 | 10,5 | 170 | 55,9 |
| Ulm | 251 | 61 | 24,3 | 107 | 42,6 | 43 | 17,1 | 40 | 15,9 | 13,5 | 251 | 100,0 | 0 | 0,0 | 0 | 0,0 | 14 | 5,6 | 135 | 53,8 |
| Witten/Herdecke | 34 | 2 | 5,9 | 14 | 41,2 | 6 | 17,6 | 12 | 35,3 | 14,4 | 34 | 100,0 | 0 | 0,0 | 0 | 0,0 | 2 | 5,9 | 23 | 67,6 |
| Würzburg | 277 | 77 | 27,8 | 114 | 41,2 | 44 | 15,9 | 42 | 15,2 | 13,6 | 277 | 100,0 | 0 | 0,0 | 0 | 0,0 | 10 | 3,6 | 145 | 52,3 |
| Gesamt | 8932 | 2168 | 24,3 | 3169 | 35,5 | 1681 | 18,8 | 1914 | 21,4 | 13,8 | 8863 | 99,2 | 62 | 0,7 | 7 | 0,1 | 676 | 7,6 | 4931 | 55,2 |

¹Besonderheit in Baden-Württemberg: An der Universität Heidelberg erfolgt die klinische Ausbildung am Standort Heidelberg und Standort Mannheim jeweils getrennt.

5 Ärztliche Prüfung (bestandene Examen)

5.2 Notenverteilung im Jahr 2005

| Notenverteilung | | |
|-----------------|---------|------------|
| Note | Anzahl | |
| | absolut | in Prozent |
| sehr gut | 643 | 7,2 |
| gut | 4544 | 50,9 |
| befriedigend | 3376 | 37,8 |
| ausreichend | 232 | 2,6 |
| ohne Note | 137 | 1,5 |
| Summe | 8932 | |

5 Ärztliche Prüfung (bestandene Examen)

5.3 Notenverteilung nach Hochschulen im Jahr 2005

| Hochschule | Absolventen | Notenverteilung | | | | | | | | ohne Gesamtnote | |
|------------------------------|-------------|-----------------|------|------|-----|------------|------|------|-----|-----------------|------|
| | | absolut | | | | in Prozent | | | | abs. | in % |
| | | 1 | 2 | 3 | 4 | 1 | 2 | 3 | 4 | | |
| Aachen | 223 | 16 | 124 | 75 | 3 | 7,2 | 55,6 | 33,6 | 1,3 | 5 | 2,2 |
| Berlin | 789 | 54 | 377 | 327 | 18 | 6,8 | 47,8 | 41,4 | 2,3 | 13 | 1,6 |
| Berlin HU ¹ | 1 | | | | | | | | | | |
| Bochum | 205 | 7 | 87 | 95 | 10 | 3,4 | 42,4 | 46,3 | 4,9 | 6 | 2,9 |
| Bonn | 215 | 10 | 108 | 84 | 5 | 4,7 | 50,2 | 39,1 | 2,3 | 8 | 3,7 |
| Dresden | 200 | 12 | 112 | 71 | 3 | 6,0 | 56,0 | 35,5 | 1,5 | 2 | 1,0 |
| Düsseldorf | 248 | 5 | 115 | 106 | 14 | 2,0 | 46,4 | 42,7 | 5,6 | 8 | 3,2 |
| Erlangen | 252 | 16 | 144 | 81 | 6 | 6,3 | 57,1 | 32,1 | 2,4 | 5 | 2,0 |
| Essen | 204 | 20 | 93 | 74 | 11 | 9,8 | 45,6 | 36,3 | 5,4 | 6 | 2,9 |
| Frankfurt | 264 | 15 | 111 | 118 | 16 | 5,7 | 42,0 | 44,7 | 6,1 | 4 | 1,5 |
| Freiburg | 316 | 45 | 175 | 88 | 2 | 14,2 | 55,4 | 27,8 | 0,6 | 6 | 1,9 |
| Gießen | 212 | 10 | 111 | 88 | 1 | 4,7 | 52,4 | 41,5 | 0,5 | 2 | 0,9 |
| Göttingen | 420 | 31 | 217 | 153 | 7 | 7,4 | 51,7 | 36,4 | 1,7 | 12 | 2,9 |
| Greifswald | 73 | 7 | 34 | 30 | 2 | 9,6 | 46,6 | 41,1 | 2,7 | 0 | 0,0 |
| Halle | 80 | 1 | 37 | 38 | 4 | 1,3 | 46,3 | 47,5 | 5,0 | 0 | 0,0 |
| Hamburg | 350 | 27 | 185 | 123 | 10 | 7,7 | 52,9 | 35,1 | 2,9 | 5 | 1,4 |
| Hannover | 318 | 28 | 179 | 103 | 8 | 8,8 | 56,3 | 32,4 | 2,5 | 0 | 0,0 |
| Heidelberg ² | 297 | 29 | 160 | 94 | 13 | 9,8 | 53,9 | 31,6 | 4,4 | 1 | 0,3 |
| Heidelb./Mannh. ² | 136 | 9 | 67 | 53 | 4 | 6,6 | 49,3 | 39,0 | 2,9 | 3 | 2,2 |
| Homburg | 148 | 7 | 60 | 64 | 10 | 4,7 | 40,5 | 43,2 | 6,8 | 7 | 4,7 |
| Jena | 180 | 15 | 96 | 65 | 4 | 8,3 | 53,3 | 36,1 | 2,2 | 0 | 0,0 |
| Kiel | 219 | 15 | 111 | 85 | 6 | 6,8 | 50,7 | 38,8 | 2,7 | 2 | 0,9 |
| Köln | 305 | 24 | 164 | 106 | 8 | 7,9 | 53,8 | 34,8 | 2,6 | 3 | 1,0 |
| Leipzig | 337 | 8 | 164 | 153 | 12 | 2,4 | 48,7 | 45,4 | 3,6 | 0 | 0,0 |
| Lübeck | 166 | 12 | 95 | 58 | 1 | 7,2 | 57,2 | 34,9 | 0,6 | 0 | 0,0 |
| Magdeburg | 89 | 5 | 45 | 36 | 0 | 5,6 | 50,6 | 40,4 | 0,0 | 3 | 3,4 |
| Mainz | 310 | 16 | 166 | 117 | 11 | 5,2 | 53,5 | 37,7 | 3,5 | 0 | 0,0 |
| Marburg | 204 | 17 | 115 | 65 | 2 | 8,3 | 56,4 | 31,9 | 1,0 | 5 | 2,5 |
| München LMU | 537 | 34 | 268 | 217 | 8 | 6,3 | 49,9 | 40,4 | 1,5 | 10 | 1,9 |
| München TU | 255 | 25 | 124 | 97 | 6 | 9,8 | 48,6 | 38,0 | 2,4 | 3 | 1,2 |
| Münster | 293 | 26 | 135 | 115 | 11 | 8,9 | 46,1 | 39,2 | 3,8 | 6 | 2,0 |
| Regensburg | 116 | 8 | 62 | 44 | 2 | 6,9 | 53,4 | 37,9 | 1,7 | 0 | 0,0 |
| Rostock | 104 | 3 | 51 | 46 | 2 | 2,9 | 49,0 | 44,2 | 1,9 | 2 | 1,9 |
| Tübingen | 304 | 25 | 167 | 102 | 5 | 8,2 | 54,9 | 33,6 | 1,6 | 5 | 1,6 |
| Ulm | 251 | 24 | 115 | 103 | 4 | 9,6 | 45,8 | 41,0 | 1,6 | 5 | 2,0 |
| Witten/Herdecke | 34 | 6 | 16 | 12 | 0 | 17,6 | 47,1 | 35,3 | 0,0 | 0 | 0,0 |
| Würzburg | 277 | 31 | 154 | 89 | 3 | 11,2 | 55,6 | 32,1 | 1,1 | 0 | 0,0 |
| Gesamt | 8932 | 643 | 4544 | 3376 | 232 | 7,2 | 50,9 | 37,8 | 2,6 | 137 | 1,5 |

¹Aus Datenschutzgründen werden Ergebnisse einzelner Teilnehmer nicht angegeben, bei den Berechnungen aber berücksichtigt.

²Besonderheit in Baden-Württemberg: An der Universität Heidelberg erfolgt die klinische Ausbildung am Standort Heidelberg und Standort Mannheim jeweils getrennt.

5 Ärztliche Prüfung (bestandene Examen)

5.4 Grafische Darstellung der Absolventenzahlen seit 1980

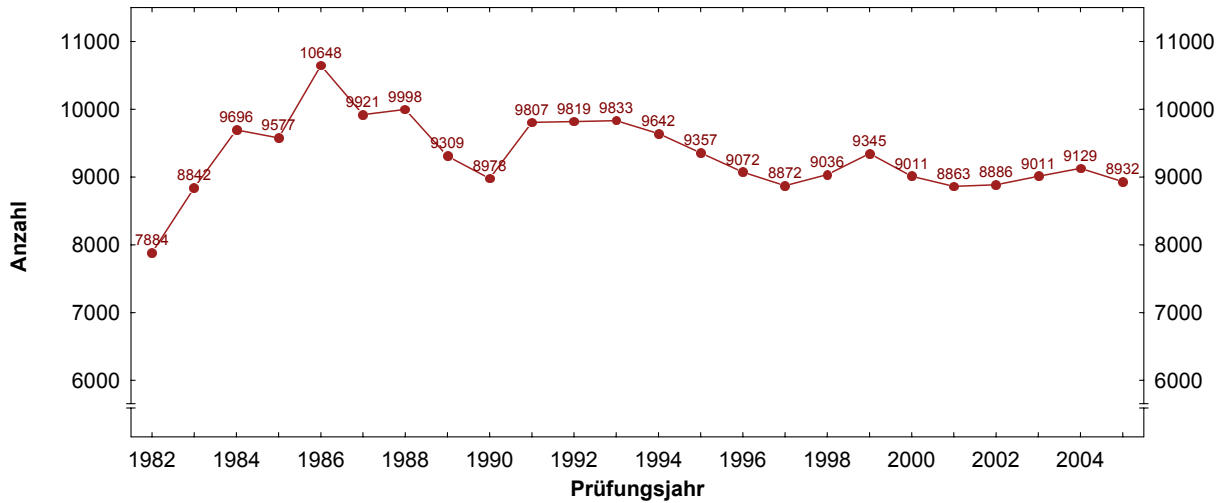

5.5 Grafische Darstellung der Studiendauern bei erfolgreich abgelegter Prüfung im Längsschnitt

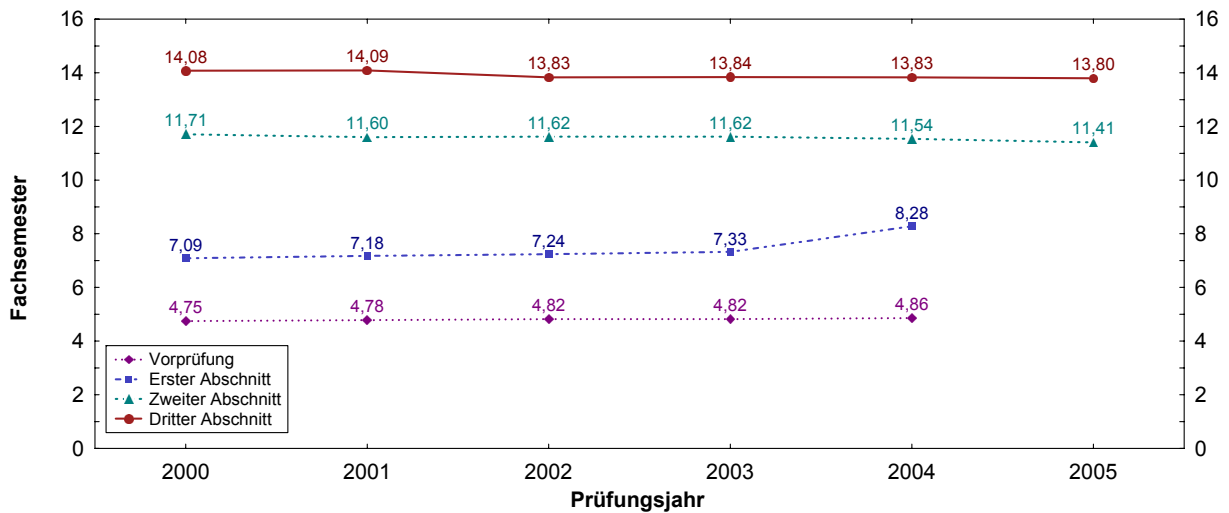

5.6 Grafische Darstellung des Alters der Absolventen im Längsschnitt

