

impp

**INSTITUT FÜR MEDIZINISCHE UND
PHARMAZEUTISCHE PRÜFUNGSFRAGEN**

Rechtsfähige Anstalt des öffentlichen Rechts • Mainz

**ERGEBNISSE
DER PRÜFUNGEN
NACH DER APPROBATIONSORDNUNG
FÜR ÄRZTE**

Frühjahr 2001

Herbst 2001



Oktober 2002

© Institut für medizinische und pharmazeutische Prüfungsfragen
Große Langgasse 8
55116 Mainz

Inhalt

Vorbemerkungen	V
1 Ärztliche Vorprüfung	
1.1 Schriftlicher Teil	
1.1.1 Teilnehmerzusammensetzung nach Hochschulen	
1.1.1.1 Frühjahr 2001	1
1.1.1.2 Herbst 2001	2
1.1.2 Ergebnisübersicht	
1.1.2.1 Frühjahr 2001	3
1.1.2.2 Herbst 2001	3
1.1.3 Verteilung der Rohwerte	
1.1.3.1 Frühjahr 2001	4
1.1.3.2 Herbst 2001	4
1.1.4 Prüfungsergebnisse nach Staatsangehörigkeit, Geschlecht, Prüfungswiederholung und Studiendauer	
1.1.4.1 Frühjahr 2001	5
1.1.4.2 Herbst 2001	5
1.1.5 Prüfungsergebnisse der Gesamtteilnehmer nach Hochschulen	
1.1.5.1 Frühjahr 2001	6
1.1.5.2 Herbst 2001	7
1.1.5.3 Grafische Darstellung der Standardwerte, Frühjahrs- und Herbstprüfung zusammengefasst	8
1.1.6 Prüfungsergebnisse der Referenzgruppe nach Hochschulen	
1.1.6.1 Frühjahr 2001	9
1.1.6.2 Herbst 2001	10
1.1.7 Fachergebnisse	
1.1.7.1 Frühjahr 2001	11
1.1.7.2 Herbst 2001	11
1.1.8 Fachergebnisse in Standardwerten nach Hochschulen	
1.1.8.1 Frühjahr 2001	12
1.1.8.2 Herbst 2001	13
1.1.9 Grafische Darstellung von Ergebnissen im Längsschnitt	
1.1.9.1 Prüfungsleistungen von Gesamtpopulation, Referenzgruppe und Ausländern	14
1.1.9.2 Misserfolgsquoten von Gesamtpopulation, Referenzgruppe und Ausländern	14
1.2 Mündlicher Teil	
1.2.1 Notenverteilung	
1.2.1.1 Frühjahr 2001	15
1.2.1.2 Herbst 2001	15
1.2.2 Notenverteilung nach Hochschulen	
1.2.2.1 Frühjahr 2001	16
1.2.2.2 Herbst 2001	17
1.3 Gesamtprüfung	
1.3.1 Notenverteilung der bestandenen Prüfungen	
1.3.1.1 Frühjahr 2001	18
1.3.1.2 Herbst 2001	18
1.3.2 Zusammenhang zwischen den Noten im schriftlichen und mündlichen Teil	
1.3.2.1 Frühjahr 2001	19
1.3.2.2 Herbst 2001	19
1.3.3 Notenverteilung der bestandenen Prüfungen nach Hochschulen	
1.3.3.1 Frühjahr 2001	20
1.3.3.2 Herbst 2001	21

2	Erster Abschnitt der Ärztlichen Prüfung	
2.1	Teilnehmerzusammensetzung nach Hochschulen	
2.1.1	Frühjahr 2001	22
2.1.2	Herbst 2001	23
2.2	Ergebnisübersicht	
2.2.1	Frühjahr 2001	24
2.2.2	Herbst 2001	24
2.3	Verteilung der Rohwerte	
2.3.1	Frühjahr 2001	25
2.3.2	Herbst 2001	25
2.4	Prüfungsergebnisse nach Staatsangehörigkeit, Geschlecht, Prüfungswiederholung und Studiendauer	
2.4.1	Frühjahr 2001	26
2.4.2	Herbst 2001	26
2.5	Prüfungsergebnisse der Gesamtteilnehmer nach Hochschulen	
2.5.1	Frühjahr 2001	27
2.5.2	Herbst 2001	28
2.5.3	Grafische Darstellung der Standardwerte, Frühjahrs- und Herbstprüfung zusammengefasst	29
2.6	Prüfungsergebnisse der Referenzgruppe nach Hochschulen	
2.6.1	Frühjahr 2001	30
2.6.2	Herbst 2001	31
2.7	Fachergebnisse	
2.7.1	Frühjahr 2001	32
2.7.2	Herbst 2001	32
2.8	Fachergebnisse in Standardwerten nach Hochschulen	
2.8.1	Frühjahr 2001	33
2.8.2	Herbst 2001	35
2.9	Grafische Darstellung von Ergebnissen im Längsschnitt	
2.9.1	Prüfungsleistungen von Gesamtpopulation, Referenzgruppe und Ausländern	37
2.9.2	Misserfolgsquoten von Gesamtpopulation, Referenzgruppe und Ausländern	37
3	Zweiter Abschnitt der Ärztlichen Prüfung	
3.1	Schriftlicher Teil	
3.1.1	Teilnehmerzusammensetzung nach Hochschulen	
3.1.1.1	Frühjahr 2001	38
3.1.1.2	Herbst 2001	39
3.1.2	Ergebnisübersicht	
3.1.2.1	Frühjahr 2001	40
3.1.2.2	Herbst 2001	40
3.1.3	Verteilung der Rohwerte	
3.1.3.1	Frühjahr 2001	41
3.1.3.2	Herbst 2001	41
3.1.4	Prüfungsergebnisse nach Staatsangehörigkeit, Geschlecht, Prüfungswiederholung und Studiendauer	
3.1.4.1	Frühjahr 2001	42
3.1.4.2	Herbst 2001	42
3.1.5	Prüfungsergebnisse der Gesamtteilnehmer nach Hochschulen	
3.1.5.1	Frühjahr 2001	43
3.1.5.2	Herbst 2001	44
3.1.5.3	Grafische Darstellung der Standardwerte, Frühjahrs- und Herbstprüfung zusammengefasst	45
3.1.6	Prüfungsergebnisse der Referenzgruppe nach Hochschulen	
3.1.6.1	Frühjahr 2001	46
3.1.6.2	Herbst 2001	47

3.1.7 Fachergebnisse	
3.1.7.1 Frühjahr 2001	48
3.1.7.2 Herbst 2001	49
3.1.8 Fachergebnisse in Standardwerten nach Hochschulen	
3.1.8.1 Frühjahr 2001	50
3.1.8.2 Herbst 2001	54
3.1.9 Grafische Darstellung von Ergebnissen im Längsschnitt	
3.1.9.1 Prüfungsleistungen von Gesamtpopulation, Referenzgruppe und Ausländern	58
3.1.9.2 Misserfolgsquoten von Gesamtpopulation, Referenzgruppe und Ausländern	58
3.2 Mündlicher Teil	
3.2.1 Notenverteilung	
3.2.1.1 Frühjahr 2001	59
3.2.1.2 Herbst 2001	59
3.2.2 Notenverteilung nach Hochschulen	
3.2.2.1 Frühjahr 2001	60
3.2.2.2 Herbst 2001	61
3.3 Gesamtprüfung	
3.3.1 Notenverteilung der bestandenen Prüfungen	
3.3.1.1 Frühjahr 2001	62
3.3.1.2 Herbst 2001	62
3.3.2 Zusammenhang zwischen den Noten im schriftlichen und mündlichen Teil	
3.3.2.1 Frühjahr 2001	63
3.3.2.2 Herbst 2001	63
3.3.3 Notenverteilung der bestandenen Prüfungen nach Hochschulen	
3.3.3.1 Frühjahr 2001	64
3.3.3.2 Herbst 2001	65
4 Dritter Abschnitt der Ärztlichen Prüfung	
4.1 Notenverteilung im Jahr 2001	66
4.2 Notenverteilung nach Hochschulen	
4.2.1 Halbjahr Januar 2001 bis Juni 2001	67
4.2.2 Halbjahr Juli 2001 bis Dezember 2001	68
5 Ärztliche Prüfung (bestandene Examina)	
5.1 Teilnehmerzusammensetzung nach Hochschulen im Jahr 2001	69
5.2 Notenverteilung im Jahr 2001	70
5.3 Notenverteilung nach Hochschulen im Jahr 2001	71
5.4 Grafische Darstellung der Absolventenzahlen seit 1978	72
5.5 Grafische Darstellung der Studiendauern im Längsschnitt	72
5.6 Grafische Darstellung des Alters der Absolventen im Längsschnitt	72

Vorbemerkungen

In der vorliegenden Dokumentation sind die Resultate der schriftlichen und mündlichen Prüfungen nach der Approbationsordnung für Ärzte (ÄAppO) zusammengestellt. Der Bericht möchte den für die Ausbildung und für das Prüfungssystem verantwortlichen Stellen einen Überblick über den Ausgang der Examina 2001 geben. Schwerpunkt des Zahlenwerkes ist die Aufgliederung der Ergebnisse für die einzelnen Hochschulgruppen, da erfahrungsgemäß diese universitätsbezogenen Daten das stärkste Interesse finden.

Für den mit den einzelnen Prüfungsmodalitäten nicht vertrauten Leser sollen die wichtigsten Informationen vorangestellt werden, die für den Umgang mit den Tabellen erforderlich sind.

Studiengang und Prüfungen

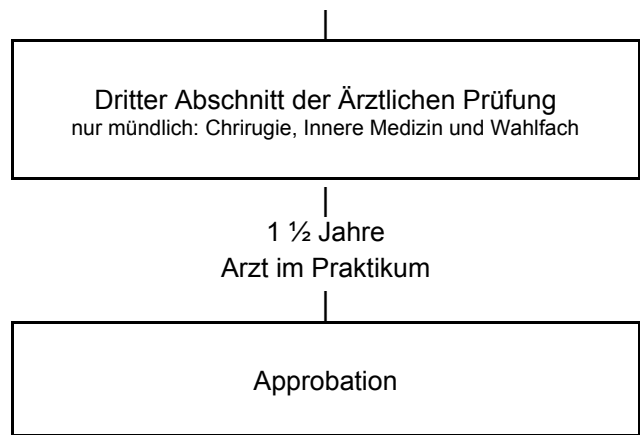
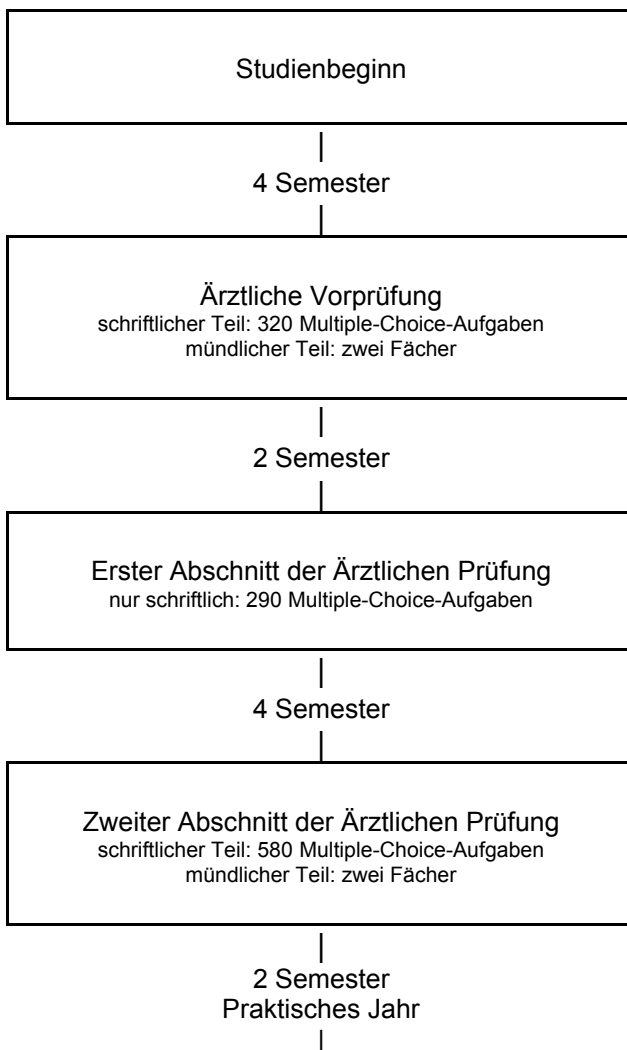

Über die inhaltliche Ausgestaltung der Ausbildungsabschnitte und über den Prüfungsstoff gibt die ÄAppO Auskunft. Welche Fachgebiete bei den bundeseinheitlichen schriftlichen Examina geprüft werden, kann den betreffenden Ergebnistabellen entnommen werden.

Bewertungen der Prüfungsergebnisse

Bei den schriftlichen Prüfungen wird für jede zutreffend beantwortete Multiple-Choice-Aufgabe ein Punkt vergeben. Die Leistung in einem Fach oder in der Gesamtprüfung ist die Summe der jeweiligen Punkte. Im vorliegenden Bericht werden diese Punktschichten auch als Rohwerte bezeichnet. Über Erfolg und Misserfolg wird mit folgender Bestehensregel entschieden:

"Die schriftliche Prüfung ist bestanden, wenn der Prüfling mindestens 60 vom Hundert der gestellten Prüfungsfragen zutreffend beantwortet hat oder wenn die Zahl der vom Prüfling zutreffend beantworteten Fragen um nicht mehr als 22 vom Hundert die durchschnittlichen Prüfungsleistungen der Prüflinge unterschreitet, die nach der Mindeststudienzeit von zwei Jahren bei der Ärztlichen Vorprüfung, drei Jahren bei dem Ersten Abschnitt der Ärztlichen Prüfung, fünf Jahren bei dem Zweiten Abschnitt der Ärztlichen Prüfung erstmals an der Prüfung teilgenommen haben."

Die Gruppe der Teilnehmer, die sich in der Mindeststudienzeit erstmals einer Prüfung unterziehen, wird als Referenzgruppe bezeichnet. Die Prüfungen können bei Erfolglosigkeit zweimal wiederholt werden.

Die Prüfungsleistungen werden zusätzlich nach folgenden Bewertungsrichtlinien mit Noten bewertet:

"Hat der Prüfling die für das Bestehen der Prüfung nach § 14 Abs. 6 erforderliche Mindestzahl zutreffend beantworteter Prüfungsfragen erreicht, so lautet die Note

"sehr gut",	wenn er mindestens 75 vom Hundert,
"gut",	wenn er mindestens 50, aber weniger als 75 vom Hundert,
"befriedigend",	wenn er mindestens 25, aber weniger als 50 vom Hundert,
"ausreichend",	wenn er keine oder weniger als 25 vom Hundert

der darüber hinaus gestellten Prüfungsfragen zutreffend beantwortet hat.

Die Note lautet

"mangelhaft",	wenn der Prüfling mindestens 90 vom Hundert,
"ungenügend",	wenn er weniger als 90 vom Hundert

der für das Bestehen der Prüfung erforderlichen Mindestzahl zutreffend beantworteter Fragen erreicht hat."

Bei den mündlichen Prüfungen werden die Leistungen ebenfalls mit einer sechsstufigen Notenskala bewertet. Für die Examen, die aus einem schriftlichen und aus einem mündlichen Teil bestehen, gilt folgende Leistungsausgleichsregelung:

"Die Ärztliche Vorprüfung und der Zweite Abschnitt der Ärztlichen Prüfung sind jeweils bestanden, wenn der schriftliche und der mündliche Teil bestanden sind oder wenn der Prüfling in einem Prüfungsteil die Note "mangelhaft" und in dem anderen Prüfungsteil mindestens die Note "gut" erhält. Ist die Prüfung danach nicht bestanden, muss sie wiederholt werden."

Besteht eine Prüfung aus einem schriftlichen und aus einem mündlichen Teil, so erfolgt eine zusammenfassende Bewertung nach folgendem Verfahren:

"Die Note für die schriftliche Aufsichtsarbeit wird mit 2, die Note für den mündlichen Teil mit 1 vervielfacht. Die Summe der so gewonnenen Zahlen wird durch 3 geteilt. Die Note wird bis auf die zweite Stelle hinter dem Komma errechnet. Die Note lautet:

"sehr gut"	bei einem Zahlenwert bis 1,5
"gut"	bei einem Zahlenwert über 1,5 bis 2,5
"befriedigend"	bei einem Zahlenwert über 2,5 bis 3,5
"ausreichend"	bei einem Zahlenwert

über 3,5 bis 4,0,

wenn die Prüfung bestanden ist."

Für die Ärztliche Prüfung wird eine Gesamtnote aus den Noten der drei Prüfungsabschnitte mit folgenden Gewichtungen gebildet:

"Die Note für den Ersten Abschnitt wird mit 1, die Note für den Zweiten Abschnitt mit 3, die Note für den Dritten Abschnitt mit 2 vervielfacht. Die Summe der so gewonnenen Zahlen wird durch 6 geteilt. Die Gesamtnote wird bis auf die zweite Stelle hinter dem Komma errechnet"

Der so ermittelte Zahlenwert wird ebenfalls mit dem o. a. Schema in die Noten "sehr gut", "gut" usw. umgesetzt.

Bei den schriftlichen Prüfungen werden Aufgaben, die sich nach der Examensabnahme im Rahmen der Auswertungen als offensichtlich fehlerhaft erweisen, aus der Wertung genommen. Diese Aufgaben gelten als nicht gestellt. In den vorliegenden Statistiken sind die Angaben immer auf die jeweils verminderte Aufgabenzahl bezogen. Die Approbationsordnung für Ärzte schreibt aber auch vor, dass die Verminderung der Aufgabenzahl sich nicht zum Nachteil eines Prüflings auswirken darf. Einzelfallregelungen, die in diesem Zusammenhang getroffen wurden, sind in der Statistik berücksichtigt. Da der Nachteilsausgleich nicht mit einer Erhöhung der Anzahl zutreffend beantworteter Aufgaben einhergeht, können in den Tabellen Inkonsistenzen entstehen. Konkret bedeutet das, dass z.B. ein Prüfling die schriftliche Prüfung bestehen kann, obwohl die in seiner Ergebnismitteilung ausgewiesene Punktzahl unterhalb der Bestehensgrenze liegt. Gleiches gilt auch für Ergebnisse an den anderen Notengrenzen. Diese Entscheidungen werden über ein hier nicht dargestelltes Vergleichsberechnungsverfahren getroffen, das der einschlägigen Rechtsprechung Rechnung trägt.

Da bei der Ärztlichen Vorprüfung und beim Zweiten Abschnitt der Ärztlichen Prüfung nicht alle Kandidaten den schriftlichen und mündlichen Prüfungsteil innerhalb einer Prüfungskampagne ablegen, sind in den entsprechenden Ergebnistabellen keine übereinstimmenden Fallzahlen zu erwarten.

In der Zusammenstellung der bestandenen Ärztlichen Prüfungen sind in aller Regel auch Fälle ohne Gesamtnote ausgewiesen. Hierbei handelt es sich um Absolventen, die einen für die Gesamtnotenberechnung zu berücksichtigenden Prüfungsabschnitt über ein Anerkennungsverfahren bestanden haben.

TABELLEN

1 Ärztliche Vorprüfung

1.1 Schriftlicher Teil

1.1.1 Teilnehmerzusammensetzung nach Hochschulen

1.1.1.1 Frühjahr 2001

Hochschule	Teilnehmerzahl	Anzahl der Fachsemester				Studiendauer Erstteiln.	Erstteilnehmer	Wiederholungen		Ausländer	Frauen
		4	5	6	> 6			erste	zweite		
		abs. %	abs. %	abs. %	abs. %			abs. %	abs. %		
Aachen	91	2 2,2	56 61,5	1 1,1	32 35,2	5,4	44 48,4	38 41,8	9 9,9	15 16,5	55 60,4
Berlin FU	286	125 43,7	67 23,4	47 16,4	47 16,4	4,9	227 79,4	46 16,1	13 4,5	27 9,4	178 62,2
Berlin HU	205	116 56,6	35 17,1	32 15,6	22 10,7	4,5	158 77,1	39 19,0	8 3,9	10 4,9	136 66,3
Bochum	73	0 0,0	29 39,7	2 2,7	42 57,5	6,1	34 46,6	28 38,4	11 15,1	17 23,3	39 53,4
Bonn	148	49 33,1	37 25,0	16 10,8	46 31,1	5,1	101 68,2	34 23,0	13 8,8	10 6,8	86 58,1
Dresden	35	2 5,7	30 85,7	2 5,7	1 2,9	5,0	20 57,1	14 40,0	1 2,9	2 5,7	16 45,7
Düsseldorf	151	39 25,8	38 25,2	21 13,9	53 35,1	5,2	98 64,9	42 27,8	11 7,3	16 10,6	87 57,6
Erlangen	162	104 64,2	26 16,0	16 9,9	16 9,9	4,4	139 85,8	19 11,7	4 2,5	10 6,2	98 60,5
Essen	38	0 0,0	18 47,4	1 2,6	19 50,0	5,8	25 65,8	11 28,9	2 5,3	5 13,2	24 63,2
Frankfurt	209	83 39,7	43 20,6	35 16,7	48 23,0	4,9	157 75,1	41 19,6	11 5,3	31 14,8	116 55,5
Freiburg	75	3 4,0	48 64,0	2 2,7	22 29,3	5,3	52 69,3	20 26,7	3 4,0	5 6,7	44 58,7
Gießen	186	80 43,0	45 24,2	29 15,6	32 17,2	4,6	124 66,7	51 27,4	11 5,9	13 7,0	90 48,4
Göttingen	212	90 42,5	45 21,2	27 12,7	50 23,6	4,7	152 71,7	47 22,2	13 6,1	26 12,3	132 62,3
Greifswald	53	0 0,0	32 60,4	0 0,0	21 39,6	5,6	34 64,2	17 32,1	2 3,8	8 15,1	33 62,3
Halle	79	0 0,0	56 70,9	3 3,8	20 25,3	5,2	29 36,7	43 54,4	7 8,9	9 11,4	40 50,6
Hamburg	170	77 45,3	38 22,4	26 15,3	29 17,1	4,7	115 67,6	43 25,3	12 7,1	26 15,3	104 61,2
Hannover	45	0 0,0	34 75,6	0 0,0	11 24,4	5,4	18 40,0	25 55,6	2 4,4	7 15,6	26 57,8
Heidelberg	206	105 51,0	54 26,2	21 10,2	26 12,6	4,6	170 82,5	28 13,6	8 3,9	21 10,2	117 56,8
Homburg	72	0 0,0	37 51,4	2 2,8	33 45,8	6,0	42 58,3	21 29,2	9 12,5	9 12,5	35 48,6
Jena	41	0 0,0	34 82,9	0 0,0	7 17,1	5,2	23 56,1	16 39,0	2 4,9	4 9,8	23 56,1
Kiel	57	2 3,5	30 52,6	1 1,8	24 42,1	5,9	33 57,9	21 36,8	3 5,3	8 14,0	37 64,9
Köln	154	59 38,3	42 27,3	17 11,0	36 23,4	5,1	114 74,0	34 22,1	6 3,9	25 16,2	100 64,9
Leipzig	75	12 16,0	42 56,0	5 6,7	16 21,3	4,9	29 38,7	40 53,3	6 8,0	12 16,0	46 61,3
Lübeck	59	0 0,0	39 66,1	1 1,7	19 32,2	5,6	30 50,8	23 39,0	6 10,2	6 10,2	36 61,0
Magdeburg	27	0 0,0	6 22,2	0 0,0	21 77,8	5,6	7 25,9	18 66,7	2 7,4	2 7,4	13 48,1
Mainz	242	111 45,9	54 22,3	27 11,2	50 20,7	4,7	172 71,1	49 20,2	21 8,7	5 2,1	142 58,7
Marburg	174	97 55,7	40 23,0	23 13,2	14 8,0	4,6	143 82,2	23 13,2	8 4,6	16 9,2	93 53,4
München LMU	322	132 41,0	91 28,3	35 10,9	64 19,9	4,8	241 74,8	58 18,0	23 7,1	31 9,6	176 54,7
Münster	150	82 54,7	26 17,3	20 13,3	22 14,7	4,6	114 76,0	30 20,0	6 4,0	13 8,7	89 59,3
Regensburg	61	1 1,6	50 82,0	0 0,0	10 16,4	5,1	51 83,6	6 9,8	4 6,6	3 4,9	36 59,0
Rostock	42	0 0,0	25 59,5	0 0,0	17 40,5	5,5	21 50,0	19 45,2	2 4,8	6 14,3	27 64,3
Tübingen	148	98 66,2	20 13,5	17 11,5	13 8,8	4,3	124 83,8	19 12,8	5 3,4	15 10,1	90 60,8
Ulm	101	1 1,0	71 70,3	3 3,0	26 25,7	5,2	48 47,5	39 38,6	14 13,9	11 10,9	51 50,5
Witten/Herdecke	38	30 78,9	6 15,8	1 2,6	1 2,6	4,2	37 97,4	0 0,0	1 2,6	1 2,6	28 73,7
Würzburg	160	101 63,1	31 19,4	12 7,5	16 10,0	4,3	124 77,5	24 15,0	12 7,5	11 6,9	78 48,8
Gesamt	4347	1601 36,8	1375 31,6	445 10,2	926 21,3	4,8	3050 70,2	1026 23,6	271 6,2	436 10,0	2521 58,0

1 Ärztliche Vorprüfung

1.1 Schriftlicher Teil

1.1.1 Teilnehmerzusammensetzung nach Hochschulen

1.1.1.2 Herbst 2001

Hochschule	Teilnehmerzahl	Anzahl der Fachsemester				Studiendauer Erstteiln.	Erstteilnehmer	Wiederholungen		Ausländer	Frauen									
		4		5				6				> 6		erste	zweite					
		abs.	%	abs.	%			abs.	%			abs.	%			abs.	%			
Aachen	195	142	72,8	4	2,1	26	13,3	23	11,8	4,4	169	86,7	12	6,2	14	7,2	21	10,8	125	64,1
Berlin FU	273	123	45,1	58	21,2	26	9,5	66	24,2	4,8	199	72,9	61	22,3	13	4,8	16	5,9	169	61,9
Berlin HU	159	89	56,0	40	25,2	15	9,4	15	9,4	4,5	128	80,5	27	17,0	4	2,5	7	4,4	106	66,7
Bochum	202	132	65,3	2	1,0	39	19,3	29	14,4	4,6	175	86,6	15	7,4	12	5,9	25	12,4	107	53,0
Bonn	149	59	39,6	29	19,5	22	14,8	39	26,2	5,3	118	79,2	23	15,4	8	5,4	13	8,7	84	56,4
Dresden	132	110	83,3	3	2,3	18	13,6	1	0,8	4,2	122	92,4	8	6,1	2	1,5	2	1,5	79	59,8
Düsseldorf	211	83	39,3	39	18,5	33	15,6	56	26,5	5,0	148	70,1	46	21,8	17	8,1	34	16,1	115	54,5
Erlangen	172	111	64,5	31	18,0	15	8,7	15	8,7	4,4	143	83,1	27	15,7	2	1,2	14	8,1	112	65,1
Essen	93	67	72,0	2	2,2	13	14,0	11	11,8	4,5	85	91,4	7	7,5	1	1,1	8	8,6	52	55,9
Frankfurt	195	72	36,9	32	16,4	29	14,9	62	31,8	5,7	151	77,4	31	15,9	13	6,7	39	20,0	119	61,0
Freiburg	249	219	88,0	0	0,0	17	6,8	13	5,2	4,1	229	92,0	13	5,2	7	2,8	17	6,8	135	54,2
Gießen	176	90	51,1	32	18,2	23	13,1	31	17,6	4,7	137	77,8	28	15,9	11	6,3	16	9,1	89	50,6
Göttingen	248	127	51,2	42	16,9	31	12,5	48	19,4	4,8	202	81,5	33	13,3	13	5,2	24	9,7	155	62,5
Greifswald	114	76	66,7	2	1,8	18	15,8	18	15,8	4,7	100	87,7	8	7,0	6	5,3	11	9,6	70	61,4
Halle	161	122	75,8	1	0,6	23	14,3	15	9,3	4,4	136	84,5	15	9,3	10	6,2	12	7,5	89	55,3
Hamburg	271	112	41,3	72	26,6	26	9,6	61	22,5	5,0	214	79,0	39	14,4	18	6,6	38	14,0	169	62,4
Hannover	298	250	83,9	4	1,3	23	7,7	21	7,0	4,5	282	94,6	9	3,0	7	2,3	28	9,4	168	56,4
Heidelberg	340	235	69,1	51	15,0	19	5,6	35	10,3	4,4	309	90,9	23	6,8	8	2,4	41	12,1	185	54,4
Homburg	191	134	70,2	6	3,1	21	11,0	30	15,7	4,6	164	85,9	21	11,0	6	3,1	21	11,0	111	58,1
Jena	230	199	86,5	1	0,4	26	11,3	4	1,7	4,2	216	93,9	10	4,3	4	1,7	9	3,9	147	63,9
Kiel	163	127	77,9	2	1,2	22	13,5	12	7,4	4,3	146	89,6	13	8,0	4	2,5	6	3,7	102	62,6
Köln	178	85	47,8	38	21,3	16	9,0	39	21,9	4,9	137	77,0	33	18,5	8	4,5	32	18,0	101	56,7
Leipzig	310	255	82,3	13	4,2	28	9,0	14	4,5	4,1	277	89,4	22	7,1	11	3,5	21	6,8	186	60,0
Lübeck	174	123	70,7	3	1,7	28	16,1	20	11,5	4,5	153	87,9	16	9,2	5	2,9	7	4,0	113	64,9
Magdeburg	126	95	75,4	2	1,6	16	12,7	13	10,3	4,4	115	91,3	2	1,6	9	7,1	1	0,8	65	51,6
Mainz	238	116	48,7	56	23,5	32	13,4	34	14,3	4,5	176	73,9	47	19,7	15	6,3	16	6,7	130	54,6
Marburg	219	107	48,9	64	29,2	20	9,1	28	12,8	4,6	176	80,4	33	15,1	10	4,6	27	12,3	116	53,0
München LMU	361	212	58,7	68	18,8	31	8,6	50	13,9	4,5	293	81,2	53	14,7	15	4,2	29	8,0	187	51,8
Münster	151	96	63,6	19	12,6	13	8,6	23	15,2	4,5	119	78,8	24	15,9	8	5,3	14	9,3	74	49,0
Regensburg	126	111	88,1	0	0,0	11	8,7	4	3,2	4,2	120	95,2	5	4,0	1	0,8	1	0,8	69	54,8
Rostock	132	97	73,5	1	0,8	20	15,2	14	10,6	4,4	118	89,4	9	6,8	5	3,8	6	4,5	75	56,8
Tübingen	158	119	75,3	19	12,0	7	4,4	13	8,2	4,2	140	88,6	13	8,2	5	3,2	16	10,1	91	57,6
Ulm	226	190	84,1	1	0,4	21	9,3	14	6,2	4,2	203	89,8	14	6,2	9	4,0	13	5,8	118	52,2
Witten/Herdecke	8	1	12,5	7	87,5	0	0,0	0	0,0	5,0	1	12,5	7	87,5	0	0,0	0	0,0	7	87,5
Würzburg	147	107	72,8	25	17,0	7	4,8	8	5,4	4,1	124	84,4	17	11,6	6	4,1	12	8,2	71	48,3
Gesamt	6776	4393	64,8	769	11,3	735	10,8	879	13,0	4,5	5725	84,5	764	11,3	287	4,2	597	8,8	3891	57,4

1 Ärztliche Vorprüfung
1.1 Schriftlicher Teil
1.1.2 Ergebnisübersicht
1.1.2.1 Frühjahr 2001

Schriftlicher Teil der Ärztlichen Vorprüfung (319 Aufgaben)										
	Durchschnittl. Prüfungsleistung		Misserfolge		Geforderte Mindestleistung zum Bestehen der Prüfung		Notenverteilung			
	abs	in %	abs	in %	abs.	in %	Zutreffend beantw. Prüfungsfragen	Note	Anzahl	
									abs.	in %
Gesamtteilnehmer	188,07	59,0	991	22,8	162	50,8	280 bis 319	sehr gut	29	0,7
							241 bis 279	gut	374	8,6
							202 bis 240	befriedigend	1130	26,0
Referenzgruppe	206,61	64,8	165	10,4			162 bis 201	ausreichend	1823	41,9
							146 bis 161	mangelhaft	447	10,3
							0 bis 145	ungenügend	544	12,5
							Summe		4347	

1.1.2.2 Herbst 2001

Schriftlicher Teil der Ärztlichen Vorprüfung (316 Aufgaben)										
	Durchschnittl. Prüfungsleistung		Misserfolge		Geforderte Mindestleistung zum Bestehen der Prüfung		Notenverteilung			
	abs	in %	abs	in %	abs.	in %	Zutreffend beantw. Prüfungsfragen	Note	Anzahl	
									abs.	in %
Gesamtteilnehmer	199,33	63,1	1469	21,7	168	53,2	279 bis 316	sehr gut	130	1,9
							242 bis 278	gut	1060	15,6
							205 bis 241	befriedigend	1886	27,8
Referenzgruppe	214,86	68,0	441	10,0			168 bis 204	ausreichend	2231	32,9
							152 bis 167	mangelhaft	643	9,5
							0 bis 151	ungenügend	826	12,2
							Summe		6776	

1 Ärztliche Vorprüfung

1.1 Schriftlicher Teil

1.1.3 Verteilung der Rohwerte

1.1.3.1 Frühjahr 2001

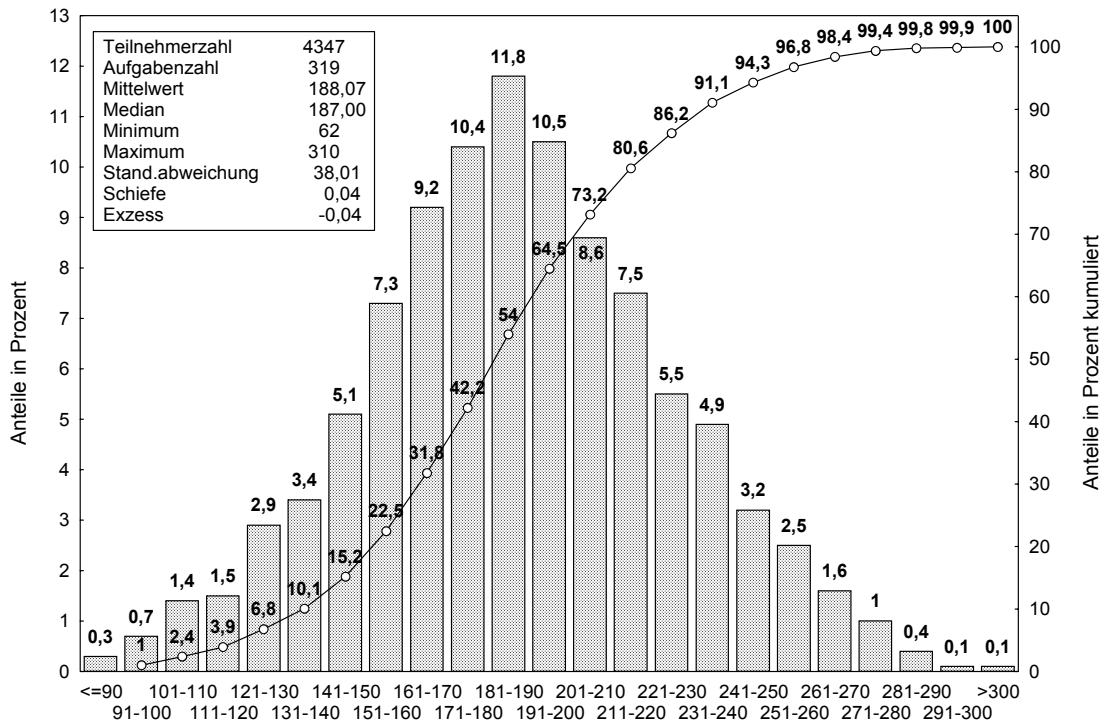

1.1.3.2 Herbst 2001

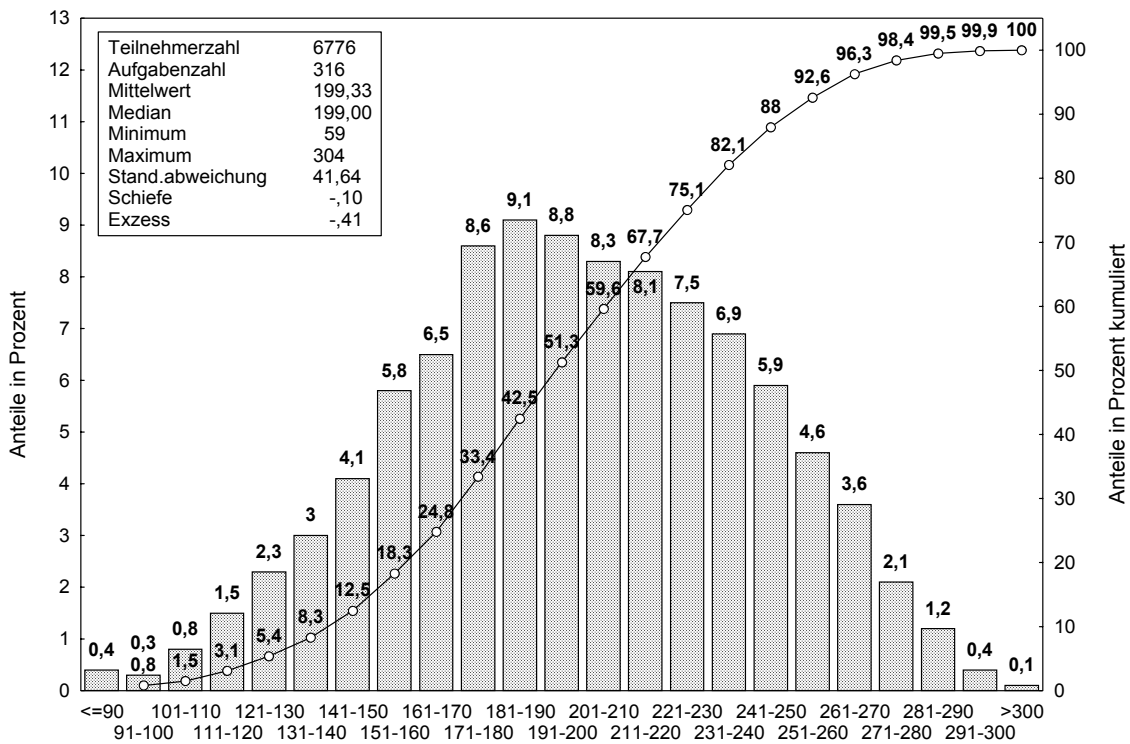

1 Ärztliche Vorprüfung

1.1 Schriftlicher Teil

1.1.4 Prüfungsergebnisse nach Staatsangehörigkeit, Geschlecht, Prüfungswiederholung und Studiendauer

1.1.4.1 Frühjahr 2001

Schriftlicher Teil der Ärztlichen Vorprüfung (319 Aufgaben)																
	Teilnehmer	Durchschnittl. Prüfungsleist.		Standard-abw.	Notenverteilung											
		abs.	%		absolut						in Prozent					
					1	2	3	4	5	6	1	2	3	4	5	6
Gesamtteilnehmer	4347	188,1	59,0	38,0	29	374	1130	1823	447	544	0,7	8,6	26,0	41,9	10,3	12,5
Deutsche	3911	189,7	59,5	37,7	27	358	1055	1624	399	448	0,7	9,2	27,0	41,5	10,2	11,5
Ausländer	436	173,2	54,3	37,5	2	16	75	199	48	96	0,5	3,7	17,2	45,6	11,0	22,0
weiblich	2521	186,5	58,4	36,4	12	171	662	1084	277	315	0,5	6,8	26,3	43,0	11,0	12,5
männlich	1826	190,3	59,7	40,1	17	203	468	739	170	229	0,9	11,1	25,6	40,5	9,3	12,5
Ersteilnehmer	3050	192,6	60,4	40,1	29	350	904	1103	289	375	1,0	11,5	29,6	36,2	9,5	12,3
Erstwiederholer	1026	177,4	55,6	31,0	0	22	181	558	126	139	0,0	2,1	17,6	54,4	12,3	13,5
Zweitwiederholer	271	177,4	55,6	26,2	0	2	45	162	32	30	0,0	0,7	16,6	59,8	11,8	11,1
Ersteilnehmer mit 4 Fachsemestern	1594	206,6	64,8	36,4	21	281	595	532	90	75	1,3	17,6	37,3	33,4	5,6	4,7
Ersteilnehmer mit 5 Fachsemestern	971	186,2	58,4	35,9	8	60	252	426	103	122	0,8	6,2	26,0	43,9	10,6	12,6
Ersteilnehmer mit 6 Fachsemestern	223	168,8	52,9	34,7	0	5	35	77	52	54	0,0	2,2	15,7	34,5	23,3	24,2
Ersteilnehmer mit mehr als 6 Fachs.	262	151,3	47,4	36,2	0	4	22	68	44	124	0,0	1,5	8,4	26,0	16,8	47,3

1.1.4.2 Herbst 2001

Schriftlicher Teil der Ärztlichen Vorprüfung (316 Aufgaben)																
	Teilnehmer	Durchschnittl. Prüfungsleist.		Standard-abw.	Notenverteilung											
		abs.	%		absolut						in Prozent					
					1	2	3	4	5	6	1	2	3	4	5	6
Gesamtteilnehmer	6776	199,3	63,1	41,6	130	1060	1886	2231	643	826	1,9	15,6	27,8	32,9	9,5	12,2
Deutsche	6179	201,9	63,9	40,7	126	1028	1794	2041	545	645	2,0	16,6	29,0	33,0	8,8	10,4
Ausländer	597	172,6	54,6	41,6	4	32	92	190	98	181	0,7	5,4	15,4	31,8	16,4	30,3
weiblich	3891	196,5	62,2	40,3	50	518	1080	1373	378	492	1,3	13,3	27,8	35,3	9,7	12,6
männlich	2885	203,1	64,3	43,2	80	542	806	858	265	334	2,8	18,8	27,9	29,7	9,2	11,6
Ersteilnehmer	5725	204,3	64,7	41,5	130	1046	1775	1704	472	598	2,3	18,3	31,0	29,8	8,2	10,4
Erstwiederholer	764	172,9	54,7	30,6	0	12	84	387	116	165	0,0	1,6	11,0	50,7	15,2	21,6
Zweitwiederholer	287	169,8	53,7	28,7	0	2	27	140	55	63	0,0	0,7	9,4	48,8	19,2	22,0
Ersteilnehmer mit 4 Fachsemestern	4390	214,9	68,0	36,9	125	1015	1585	1224	239	202	2,8	23,1	36,1	27,9	5,4	4,6
Ersteilnehmer mit 5 Fachsemestern	581	179,0	56,6	37,3	5	20	120	225	85	126	0,9	3,4	20,7	38,7	14,6	21,7
Ersteilnehmer mit 6 Fachsemestern	434	171,7	54,3	33,4	0	9	59	167	83	116	0,0	2,1	13,6	38,5	19,1	26,7
Ersteilnehmer mit mehr als 6 Fachs.	320	150,5	47,6	32,8	0	2	11	88	65	154	0,0	0,6	3,4	27,5	20,3	48,1

1 Ärztliche Vorprüfung

1.1 Schriftlicher Teil

1.1.5 Prüfungsergebnisse der Gesamtteilnehmer nach Hochschulen

1.1.5.1 Frühjahr 2001

Hochschule	Teilnehmer	Durchschnittl. Prüfungsleist.		Standard-abw.	Notenverteilung											
		abs.	%		absolut						in Prozent					
					1	2	3	4	5	6	1	2	3	4	5	6
Aachen	91	182,6	57,2	41,3	2	5	24	32	13	15	2,2	5,5	26,4	35,2	14,3	16,5
Berlin FU	286	183,7	57,6	35,4	2	17	69	124	37	37	0,7	5,9	24,1	43,4	12,9	12,9
Berlin HU	205	190,2	59,6	38,3	2	20	55	83	21	24	1,0	9,8	26,8	40,5	10,2	11,7
Bochum	73	168,3	52,8	29,9	0	1	8	35	16	13	0,0	1,4	11,0	47,9	21,9	17,8
Bonn	148	190,3	59,6	37,6	1	21	26	72	16	12	0,7	14,2	17,6	48,6	10,8	8,1
Dresden	35	176,6	55,4	38,1	0	1	9	15	3	7	0,0	2,9	25,7	42,9	8,6	20,0
Düsseldorf	151	174,1	54,6	33,1	0	3	21	76	23	28	0,0	2,0	13,9	50,3	15,2	18,5
Erlangen	162	194,6	61,0	36,5	1	16	53	61	16	15	0,6	9,9	32,7	37,7	9,9	9,3
Essen	38	174,5	54,7	30,1	0	0	9	19	3	7	0,0	0,0	23,7	50,0	7,9	18,4
Frankfurt	209	186,7	58,5	38,9	0	22	44	101	16	26	0,0	10,5	21,1	48,3	7,7	12,4
Freiburg	75	192,1	60,2	39,9	2	6	22	28	8	9	2,7	8,0	29,3	37,3	10,7	12,0
Gießen	186	191,5	60,0	36,1	0	24	48	85	10	19	0,0	12,9	25,8	45,7	5,4	10,2
Göttingen	212	194,1	60,9	36,2	1	21	66	89	17	18	0,5	9,9	31,1	42,0	8,0	8,5
Greifswald	53	178,1	55,8	34,5	0	2	13	21	6	11	0,0	3,8	24,5	39,6	11,3	20,8
Halle	79	172,1	53,9	33,1	0	1	18	32	12	16	0,0	1,3	22,8	40,5	15,2	20,3
Hamburg	170	192,5	60,3	36,6	2	10	59	64	18	17	1,2	5,9	34,7	37,6	10,6	10,0
Hannover	45	172,6	54,1	32,0	0	0	8	23	6	8	0,0	0,0	17,8	51,1	13,3	17,8
Heidelberg	206	207,5	65,1	39,5	5	39	67	73	9	13	2,4	18,9	32,5	35,4	4,4	6,3
Homburg	72	169,7	53,2	32,6	0	0	11	34	9	18	0,0	0,0	15,3	47,2	12,5	25,0
Jena	41	172,8	54,2	28,8	0	0	9	16	9	7	0,0	0,0	22,0	39,0	22,0	17,1
Kiel	57	180,1	56,5	33,8	0	1	14	28	5	9	0,0	1,8	24,6	49,1	8,8	15,8
Köln	154	184,8	57,9	38,6	1	12	31	71	16	23	0,6	7,8	20,1	46,1	10,4	14,9
Leipzig	75	173,1	54,3	33,7	0	1	14	37	10	13	0,0	1,3	18,7	49,3	13,3	17,3
Lübeck	59	182,2	57,1	28,4	0	0	19	24	12	4	0,0	0,0	32,2	40,7	20,3	6,8
Magdeburg	27	194,2	60,9	28,9	0	1	10	14	0	2	0,0	3,7	37,0	51,9	0,0	7,4
Mainz	242	185,5	58,1	32,9	0	17	43	130	29	23	0,0	7,0	17,8	53,7	12,0	9,5
Marburg	174	189,5	59,4	45,4	2	22	50	52	17	31	1,1	12,6	28,7	29,9	9,8	17,8
München LMU	322	195,5	61,3	35,8	2	34	101	138	20	27	0,6	10,6	31,4	42,9	6,2	8,4
Münster	150	181,5	56,9	43,2	1	16	32	54	21	26	0,7	10,7	21,3	36,0	14,0	17,3
Regensburg	61	196,2	61,5	31,3	0	5	21	27	4	4	0,0	8,2	34,4	44,3	6,6	6,6
Rostock	42	185,5	58,2	31,6	0	1	12	20	5	4	0,0	2,4	28,6	47,6	11,9	9,5
Tübingen	148	201,0	63,0	45,1	5	25	48	41	11	18	3,4	16,9	32,4	27,7	7,4	12,2
Ulm	101	177,7	55,7	31,4	0	2	18	55	10	16	0,0	2,0	17,8	54,5	9,9	15,8
Witten/Herdecke	38	190,7	59,8	44,6	0	5	14	7	4	8	0,0	13,2	36,8	18,4	10,5	21,1
Würzburg	160	200,6	62,9	39,6	0	23	64	42	15	16	0,0	14,4	40,0	26,3	9,4	10,0
Gesamt	4347	188,1	59,0	38,0	29	374	1130	1823	447	544	0,7	8,6	26,0	41,9	10,3	12,5

1 Ärztliche Vorprüfung

1.1 Schriftlicher Teil

1.1.5 Prüfungsergebnisse der Gesamtteilnehmer nach Hochschulen

1.1.5.2 Herbst 2001

Hochschule	Teilnehmer	Durchschnittl. Prüfungsleist.		Standard-abw.	Notenverteilung											
		abs.	%		absolut						in Prozent					
					1	2	3	4	5	6	1	2	3	4	5	6
Aachen	195	201,0	63,6	38,2	2	27	65	65	17	19	1,0	13,8	33,3	33,3	8,7	9,7
Berlin FU	273	193,4	61,2	39,5	5	35	51	111	39	32	1,8	12,8	18,7	40,7	14,3	11,7
Berlin HU	159	200,6	63,5	43,0	6	24	46	49	13	21	3,8	15,1	28,9	30,8	8,2	13,2
Bochum	202	195,2	61,8	40,5	2	26	55	77	14	28	1,0	12,9	27,2	38,1	6,9	13,9
Bonn	149	186,6	59,0	36,0	2	10	31	62	17	27	1,3	6,7	20,8	41,6	11,4	18,1
Dresden	132	207,5	65,7	41,9	2	32	42	32	8	16	1,5	24,2	31,8	24,2	6,1	12,1
Düsseldorf	211	184,8	58,5	40,3	2	16	49	77	25	42	0,9	7,6	23,2	36,5	11,8	19,9
Erlangen	172	200,9	63,6	39,0	2	28	45	67	12	18	1,2	16,3	26,2	39,0	7,0	10,5
Essen	93	207,8	65,8	41,0	4	16	28	32	8	5	4,3	17,2	30,1	34,4	8,6	5,4
Frankfurt	195	181,4	57,4	43,1	3	15	44	57	31	45	1,5	7,7	22,6	29,2	15,9	23,1
Freiburg	249	225,3	71,3	39,2	16	85	73	55	10	10	6,4	34,1	29,3	22,1	4,0	4,0
Gießen	176	187,6	59,4	39,5	1	19	35	69	20	32	0,6	10,8	19,9	39,2	11,4	18,2
Göttingen	248	191,0	60,4	40,5	5	22	57	97	36	31	2,0	8,9	23,0	39,1	14,5	12,5
Greifswald	114	197,2	62,4	40,6	2	15	31	42	10	14	1,8	13,2	27,2	36,8	8,8	12,3
Halle	161	193,6	61,3	43,1	2	21	38	56	21	23	1,2	13,0	23,6	34,8	13,0	14,3
Hamburg	271	179,7	56,9	42,0	0	21	57	91	34	68	0,0	7,7	21,0	33,6	12,5	25,1
Hannover	298	201,5	63,8	44,1	9	53	77	93	25	41	3,0	17,8	25,8	31,2	8,4	13,8
Heidelberg	340	210,6	66,7	39,5	12	65	117	103	18	25	3,5	19,1	34,4	30,3	5,3	7,4
Homburg	191	187,7	59,4	42,9	1	22	41	68	21	38	0,5	11,5	21,5	35,6	11,0	19,9
Jena	230	208,4	65,9	37,4	5	44	77	76	14	14	2,2	19,1	33,5	33,0	6,1	6,1
Kiel	163	206,9	65,5	34,8	3	25	63	51	14	7	1,8	15,3	38,7	31,3	8,6	4,3
Köln	178	187,7	59,4	38,1	1	18	36	72	23	28	0,6	10,1	20,2	40,4	12,9	15,7
Leipzig	310	201,7	63,8	37,1	2	48	95	110	28	27	0,6	15,5	30,6	35,5	9,0	8,7
Lübeck	174	198,8	62,9	43,7	1	36	38	58	16	25	0,6	20,7	21,8	33,3	9,2	14,4
Magdeburg	126	215,8	68,3	28,6	0	25	56	39	5	1	0,0	19,8	44,4	31,0	4,0	0,8
Mainz	238	191,2	60,5	36,4	2	24	61	91	33	27	0,8	10,1	25,6	38,2	13,9	11,3
Marburg	219	188,8	59,8	43,6	1	31	52	63	30	42	0,5	14,2	23,7	28,8	13,7	19,2
München LMU	361	208,7	66,0	38,9	9	65	135	100	26	26	2,5	18,0	37,4	27,7	7,2	7,2
Münster	151	203,6	64,4	48,5	7	35	29	46	15	19	4,6	23,2	19,2	30,5	9,9	12,6
Regensburg	126	220,5	69,8	39,6	5	35	50	21	6	9	4,0	27,8	39,7	16,7	4,8	7,1
Rostock	132	209,1	66,2	34,5	2	25	50	38	8	9	1,5	18,9	37,9	28,8	6,1	6,8
Tübingen	158	205,9	65,2	43,9	0	38	45	48	10	17	0,0	24,1	28,5	30,4	6,3	10,8
Ulm	226	203,4	64,4	41,3	9	31	77	66	21	22	4,0	13,7	34,1	29,2	9,3	9,7
Witten/Herdecke	8	138,0	43,7	27,3	0	0	0	1	2	5	0,0	0,0	0,0	12,5	25,0	62,5
Würzburg	147	206,0	65,2	43,0	5	28	40	48	13	13	3,4	19,0	27,2	32,7	8,8	8,8
Gesamt	6776	199,3	63,1	41,6	130	1060	1886	2231	643	826	1,9	15,6	27,8	32,9	9,5	12,2

1 Ärztliche Vorprüfung

1.1 Schriftlicher Teil

1.1.5 Prüfungsergebnisse der Gesamtteilnehmer nach Hochschulen

1.1.5.3 Grafische Darstellung der Standardwerte, Frühjahrs- und Herbstprüfung zusammengefasst

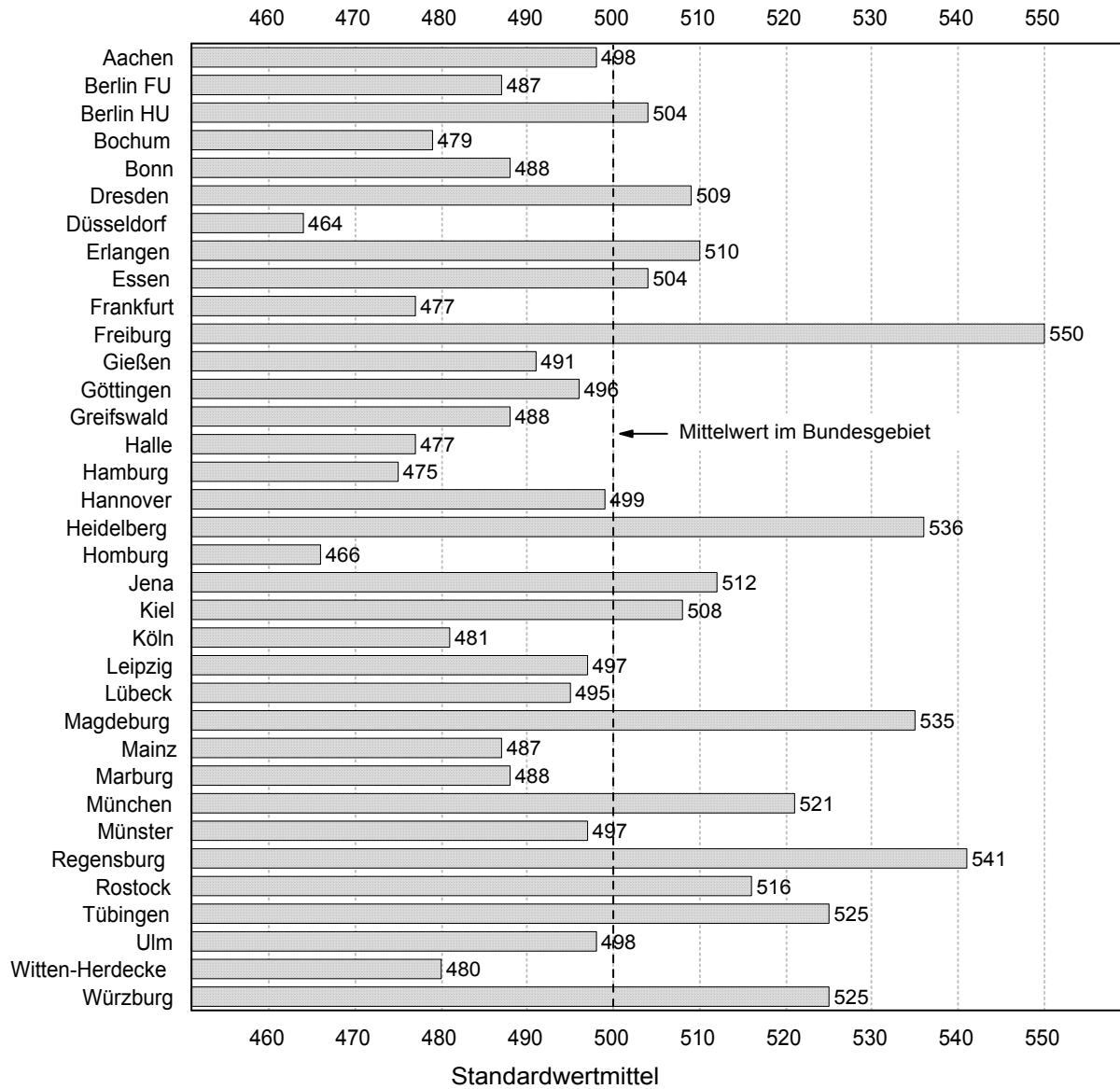

1 Ärztliche Vorprüfung

1.1 Schriftlicher Teil

1.1.6 Prüfungsergebnisse der Referenzgruppe nach Hochschulen

1.1.6.1 Frühjahr 2001

Hochschule	Teilnehmer	Durchschnittl. Prüfungsleist.		Standard-abw.	Notenverteilung											
		abs.	%		absolut						in Prozent					
					1	2	3	4	5	6	1	2	3	4	5	6
Aachen	2	218,0	68,3	96,2	1	0	0	0	1	0	50,0	0,0	0,0	0,0	50,0	0,0
Berlin FU	124	195,9	61,4	36,6	1	16	36	51	13	7	0,8	12,9	29,0	41,1	10,5	5,6
Berlin HU	116	201,8	63,2	38,8	2	18	45	31	12	8	1,7	15,5	38,8	26,7	10,3	6,9
Bonn	49	214,5	67,2	39,9	1	16	15	13	3	1	2,0	32,7	30,6	26,5	6,1	2,0
Dresden	1*)															
Düsseldorf	39	192,7	60,4	34,1	0	2	11	20	2	4	0,0	5,1	28,2	51,3	5,1	10,3
Erlangen	104	207,0	64,9	33,8	1	15	45	33	8	2	1,0	14,4	43,3	31,7	7,7	1,9
Frankfurt	83	208,8	65,5	33,6	0	16	31	33	1	2	0,0	19,3	37,3	39,8	1,2	2,4
Freiburg	3	241,7	75,8	52,3	1	0	2	0	0	0	33,3	0,0	66,7	0,0	0,0	0,0
Gießen	80	208,9	65,5	35,8	0	21	26	28	3	2	0,0	26,3	32,5	35,0	3,8	2,5
Göttingen	90	216,5	67,9	29,7	1	19	43	24	2	1	1,1	21,1	47,8	26,7	2,2	1,1
Hamburg	77	209,3	65,6	31,5	2	7	37	26	2	3	2,6	9,1	48,1	33,8	2,6	3,9
Heidelberg	105	221,6	69,5	35,6	5	26	40	31	1	2	4,8	24,8	38,1	29,5	1,0	1,9
Kiel	2	160,5	50,3	27,6	0	0	0	1	0	1	0,0	0,0	0,0	50,0	0,0	50,0
Köln	59	202,1	63,3	36,7	0	10	18	22	6	3	0,0	16,9	30,5	37,3	10,2	5,1
Leipzig	7	180,0	56,4	50,5	0	0	3	2	0	2	0,0	0,0	42,9	28,6	0,0	28,6
Mainz	111	198,8	62,3	32,0	0	13	32	53	8	5	0,0	11,7	28,8	47,7	7,2	4,5
Marburg	97	204,0	63,9	39,3	1	18	36	28	7	7	1,0	18,6	37,1	28,9	7,2	7,2
München LMU	132	207,7	65,1	35,1	1	24	49	50	3	5	0,8	18,2	37,1	37,9	2,3	3,8
Münster	82	199,9	62,7	35,0	1	13	26	31	8	3	1,2	15,9	31,7	37,8	9,8	3,7
Regensburg	1*)															
Tübingen	98	212,8	66,7	38,3	3	21	40	26	3	5	3,1	21,4	40,8	26,5	3,1	5,1
Ulm	1*)															
Witten/Herdecke	30	186,9	58,6	45,5	0	3	11	6	3	7	0,0	10,0	36,7	20,0	10,0	23,3
Würzburg	101	215,7	67,6	33,5	0	23	48	21	4	5	0,0	22,8	47,5	20,8	4,0	5,0
Gesamt	1594	206,6	64,8	36,4	21	281	595	532	90	75	1,3	17,6	37,3	33,4	5,6	4,7

*) Aus Gründen des Datenschutzes wird von einer Veröffentlichung der Ergebnisse dieses Kandidaten abgesehen

1 Ärztliche Vorprüfung

1.1 Schriftlicher Teil

1.1.6 Prüfungsergebnisse der Referenzgruppe nach Hochschulen

1.1.6.2 Herbst 2001

Hochschule	Teilnehmer	Durchschnittl. Prüfungsleist.		Standard-abw.	Notenverteilung											
		abs.	%		absolut						in Prozent					
					1	2	3	4	5	6	1	2	3	4	5	6
Aachen	141	212,2	67,2	33,5	2	26	57	45	5	6	1,4	18,4	40,4	31,9	3,5	4,3
Berlin FU	123	217,0	68,7	39,2	5	33	38	33	10	4	4,1	26,8	30,9	26,8	8,1	3,3
Berlin HU	88	218,2	69,1	39,4	6	21	31	22	1	7	6,8	23,9	35,2	25,0	1,1	8,0
Bochum	132	210,4	66,6	32,7	2	25	48	47	6	4	1,5	18,9	36,4	35,6	4,5	3,0
Bonn	59	208,9	66,1	35,8	2	10	20	20	4	3	3,4	16,9	33,9	33,9	6,8	5,1
Dresden	110	218,9	69,3	33,1	2	31	41	29	5	2	1,8	28,2	37,3	26,4	4,5	1,8
Düsseldorf	83	209,3	66,2	35,9	2	15	30	29	1	6	2,4	18,1	36,1	34,9	1,2	7,2
Erlangen	111	217,5	68,8	34,1	2	28	42	34	1	4	1,8	25,2	37,8	30,6	0,9	3,6
Essen	67	224,4	71,0	30,7	4	16	26	20	1	0	6,0	23,9	38,8	29,9	1,5	0,0
Frankfurt	72	209,4	66,3	40,8	3	14	25	20	4	6	4,2	19,4	34,7	27,8	5,6	8,3
Freiburg	219	230,8	73,0	36,3	16	81	71	38	8	5	7,3	37,0	32,4	17,4	3,7	2,3
Gießen	90	203,2	64,3	37,4	1	16	26	29	9	9	1,1	17,8	28,9	32,2	10,0	10,0
Göttingen	127	214,3	67,8	35,5	5	22	48	44	6	2	3,9	17,3	37,8	34,6	4,7	1,6
Greifswald	76	214,8	68,0	31,5	2	15	28	25	5	1	2,6	19,7	36,8	32,9	6,6	1,3
Halle	122	203,2	64,3	41,1	2	21	35	41	13	10	1,6	17,2	28,7	33,6	10,7	8,2
Hamburg	112	199,3	63,1	39,8	0	18	36	31	13	14	0,0	16,1	32,1	27,7	11,6	12,5
Hannover	250	208,0	65,8	42,0	8	53	74	72	18	25	3,2	21,2	29,6	28,8	7,2	10,0
Heidelberg	235	223,4	70,7	33,6	11	62	92	58	8	4	4,7	26,4	39,1	24,7	3,4	1,7
Homburg	134	200,6	63,5	38,4	1	19	40	49	13	12	0,7	14,2	29,9	36,6	9,7	9,0
Jena	199	213,7	67,6	35,3	5	43	73	62	8	8	2,5	21,6	36,7	31,2	4,0	4,0
Kiel	127	214,9	68,0	32,7	3	24	58	33	6	3	2,4	18,9	45,7	26,0	4,7	2,4
Köln	85	204,9	64,9	37,8	1	15	28	28	8	5	1,2	17,6	32,9	32,9	9,4	5,9
Leipzig	255	208,1	65,8	34,2	2	45	89	86	20	13	0,8	17,6	34,9	33,7	7,8	5,1
Lübeck	123	213,8	67,7	38,9	1	36	33	38	8	7	0,8	29,3	26,8	30,9	6,5	5,7
Magdeburg	95	221,8	70,2	26,0	0	25	42	26	2	0	0,0	26,3	44,2	27,4	2,1	0,0
Mainz	116	209,4	66,3	36,8	2	24	45	30	9	6	1,7	20,7	38,8	25,9	7,8	5,2
Marburg	107	212,9	67,4	39,4	1	27	42	24	5	8	0,9	25,2	39,3	22,4	4,7	7,5
München LMU	212	225,8	71,5	32,6	8	60	96	38	7	3	3,8	28,3	45,3	17,9	3,3	1,4
Münster	96	223,9	70,9	41,7	6	34	26	19	7	4	6,3	35,4	27,1	19,8	7,3	4,2
Regensburg	111	228,8	72,4	33,7	5	35	49	16	4	2	4,5	31,5	44,1	14,4	3,6	1,8
Rostock	97	221,2	70,0	27,1	2	25	45	23	2	0	2,1	25,8	46,4	23,7	2,1	0,0
Tübingen	119	218,2	69,0	38,5	0	37	39	33	4	6	0,0	31,1	32,8	27,7	3,4	5,0
Ulm	190	211,6	67,0	37,2	8	31	77	52	12	10	4,2	16,3	40,5	27,4	6,3	5,3
Würzburg	107	220,5	69,8	38,6	5	28	35	30	6	3	4,7	26,2	32,7	28,0	5,6	2,8
Gesamt	4390	214,9	68,0	36,9	125	1015	1585	1224	239	202	2,8	23,1	36,1	27,9	5,4	4,6

1 Ärztliche Vorprüfung

1.1 Schriftlicher Teil

1.1.7 Fachergebnisse

1.1.7.1 Frühjahr 2001

Fach	Anzahl der Aufgaben	Mittelwert		Standardabweichung	Variationskoeffizient in %	Minimum	Maximum	Schiefe
		abs.	in %					
Physik	20	8,94	44,69	3,53	39,45	0	20	0,42
Physiologie	60	32,32	53,87	8,49	26,27	9	58	0,18
Chemie und Biochemie	79	46,49	58,84	11,79	25,37	11	79	-0,03
Biologie	20	13,71	68,54	3,55	25,89	1	20	-0,43
Anatomie	80	47,34	59,18	11,24	23,73	11	78	-0,13
Med. Psychologie und Soziologie	60	39,27	65,45	6,68	17,02	10	57	-0,50
Gesamtprüfung	319	188,07	58,96	38,01	20,21	62	310	0,04

1.1.7.2 Herbst 2001

Fach	Anzahl der Aufgaben	Mittelwert		Standardabweichung	Variationskoeffizient in %	Minimum	Maximum	Schiefe
		abs.	in %					
Physik	15	6,94	46,24	3,27	47,18	0	15	0,28
Physiologie	65	35,79	55,06	9,37	26,18	6	64	0,10
Chemie und Biochemie	79	51,31	64,95	12,79	24,93	4	79	-0,22
Biologie	20	13,77	68,87	3,07	22,26	2	20	-0,40
Anatomie	79	50,33	63,71	12,26	24,36	10	78	-0,27
Med. Psychologie und Soziologie	58	41,19	71,01	7,05	17,11	3	57	-0,87
Gesamtprüfung	316	199,33	63,08	41,64	20,89	59	304	-0,11

1 Ärztliche Vorprüfung

1.1 Schriftlicher Teil

1.1.8 Fachergebnisse in Standardwerten nach Hochschulen

1.1.8.1 Frühjahr 2001

Hochschule	Teilnehmerzahl	nicht bestandene Examen		Physik		Physiologie		Chemie und Biochemie		Biologie		Anatomie		Psychologie Soziologie		Gesamtprüfung	
		abs.	%	20 Aufgaben		60 Aufgaben		79 Aufgaben		20 Aufgaben		80 Aufgaben		60 Aufgaben		319 Aufgaben	
				Mittelwert	Std. abw.	Mittelwert	Std. abw.	Mittelwert	Std. abw.	Mittelwert	Std. abw.	Mittelwert	Std. abw.	Mittelwert	Std. abw.	Mittelwert	Std. abw.
Aachen	91	28	30,8	514	96	483	99	470	111	481	115	489	106	514	103	485	109
Berlin FU	286	74	25,9	486	89	488	94	509	86	469	98	490	99	474	100	489	93
Berlin HU	205	45	22,0	493	92	509	99	501	106	501	96	509	102	505	97	505	101
Bochum	73	29	39,7	464	85	452	79	475	81	465	102	438	85	451	87	448	79
Bonn	148	28	18,9	532	106	532	92	498	102	516	103	483	98	499	97	506	99
Dresden	35	10	28,6	479	113	476	100	465	96	468	94	481	100	480	103	470	100
Düsseldorf	151	51	33,8	480	95	443	87	468	91	472	96	475	86	487	90	463	87
Erlangen	162	31	19,1	515	103	512	99	514	94	502	96	523	98	510	85	517	96
Essen	38	10	26,3	470	76	471	77	486	85	447	85	465	84	461	119	464	79
Frankfurt	209	42	20,1	539	94	501	100	487	102	500	100	495	101	491	102	496	102
Freiburg	75	17	22,7	509	113	529	95	507	104	509	98	497	110	507	103	510	105
Gießen	186	29	15,6	501	107	503	98	495	94	487	98	533	89	507	97	509	95
Göttingen	212	35	16,5	479	91	523	96	518	93	506	90	527	97	493	98	516	95
Greifswald	53	17	32,1	453	81	481	89	490	98	463	94	482	88	469	107	474	91
Halle	79	28	35,4	499	83	465	83	464	81	437	99	461	91	468	104	458	87
Hamburg	170	35	20,6	485	91	503	102	507	97	498	96	532	96	505	105	512	96
Hannover	45	14	31,1	455	86	465	84	464	89	471	103	464	87	477	102	459	84
Heidelberg	206	22	10,7	538	113	548	105	570	95	550	93	526	98	517	108	551	104
Homburg	72	27	37,5	497	84	456	81	459	85	474	97	435	93	478	99	452	86
Jena	41	16	39,0	480	92	470	88	455	74	457	92	470	64	472	105	460	76
Kiel	57	14	24,6	456	82	490	97	463	98	471	94	522	78	461	113	479	89
Köln	154	39	25,3	490	98	496	103	475	98	500	96	498	105	508	100	491	102
Leipzig	75	23	30,7	475	95	465	90	470	93	476	91	450	92	484	99	461	89
Lübeck	59	16	27,1	510	73	479	82	458	80	481	82	510	77	499	84	484	75
Magdeburg	27	2	7,4	472	83	497	78	510	82	502	90	562	70	488	89	516	76
Mainz	242	52	21,5	474	93	503	91	482	92	534	89	492	83	497	84	493	86
Marburg	174	48	27,6	496	107	491	108	503	116	510	106	509	118	509	109	504	119
München LMU	322	47	14,6	517	101	527	95	525	97	524	93	498	96	515	90	520	94
Münster	150	47	31,3	503	103	479	112	482	108	475	117	486	110	496	109	483	114
Regensburg	61	8	13,1	522	97	502	86	531	83	507	88	512	90	528	91	521	82
Rostock	42	9	21,4	463	91	493	91	525	63	460	99	511	95	451	111	493	83
Tübingen	148	29	19,6	520	106	517	122	531	112	539	95	526	116	542	107	534	119
Ulm	101	26	25,7	490	98	474	90	470	86	484	94	470	84	496	92	473	82
Witten/Herdecke	38	12	31,6	517	130	486	115	495	121	519	106	491	108	562	81	507	117
Würzburg	160	31	19,4	529	104	521	103	528	105	543	91	520	106	539	93	533	104
Gesamt *	4347	991	22,8	44,7	39,5	53,9	26,3	58,8	25,4	68,5	25,9	59,2	23,7	65,4	17,0	59,0	20,2

Die Rohwerte (Punktzahlen) X in der Gesamtprüfung und in jedem Fach werden nach folgender Formel in Standardwerte Z umgerechnet: $Z=100*(X-M)/S+500$, M ist der arithmetische Mittelwert und S die Standardabweichung der betreffenden Rohwertverteilung (vgl. Tabelle 1.1.7.1). Durch diese Transformation haben Mittelwerte und Standardabweichungen der Standardwerte für die Gesamtprüfung und für jedes Fach die Werte 500 und 100. Den Standardwerten ist unmittelbar zu entnehmen, ob sie überdurchschnittlich (größer 500) oder unterdurchschnittlich sind.

* In der letzten Zeile sind an Stelle von Mittelwert und Standardabweichung der Standardwerte der prozentuale Mittelwert der Rohwerte und der prozentuale Variationskoeffizient $V=100*S/M$ eingetragen.

1 Ärztliche Vorprüfung

1.1 Schriftlicher Teil

1.1.8 Fachergebnisse in Standardwerten nach Hochschulen

1.1.8.2 Herbst 2001

Hochschule	Teilnehmerzahl	nicht bestandene Examen abs. %		Physik		Physiologie		Chemie und Biochemie		Biologie		Anatomie		Psychologie Soziologie		Gesamtprüfung	
				15 Aufgaben		65 Aufgaben		79 Aufgaben		20 Aufgaben		79 Aufgaben		58 Aufgaben		316 Aufgaben	
				Mittelwert	Std. abw.	Mittelwert	Std. abw.	Mittelwert	Std. abw.	Mittelwert	Std. abw.	Mittelwert	Std. abw.	Mittelwert	Std. abw.	Mittelwert	Std. abw.
Aachen	195	36	18,5	502	99	503	94	497	92	497	95	508	94	511	89	504	92
Berlin FU	273	71	26,0	480	95	486	94	503	92	470	105	486	96	477	99	486	95
Berlin HU	159	34	21,4	486	99	511	98	503	106	502	101	505	100	495	105	503	103
Bochum	202	42	20,8	455	99	491	101	515	92	494	92	476	97	492	99	490	97
Bonn	149	44	29,5	495	87	498	95	467	88	482	82	446	94	487	87	469	86
Dresden	132	24	18,2	512	95	514	100	532	99	509	99	521	98	492	104	520	101
Düsseldorf	211	67	31,8	470	87	458	96	461	95	457	103	479	104	490	100	465	97
Erlangen	172	30	17,4	516	100	489	93	503	92	497	98	504	98	517	87	504	94
Essen	93	13	14,0	485	103	515	105	524	98	489	104	527	97	521	87	520	99
Frankfurt	195	76	39,0	513	95	470	97	453	107	463	108	454	102	461	113	457	104
Freiburg	249	20	8,0	562	100	578	97	558	92	538	88	543	91	540	87	562	94
Gießen	176	52	29,5	471	92	472	89	463	98	463	98	495	91	478	113	472	95
Göttingen	248	67	27,0	477	96	484	105	487	92	493	98	485	92	467	112	480	97
Greifswald	114	24	21,1	476	97	501	95	506	94	483	102	496	92	483	115	495	98
Halle	161	44	27,3	504	99	492	105	474	105	473	111	496	97	495	94	486	103
Hamburg	271	102	37,6	464	92	453	96	450	105	457	99	467	101	467	108	453	101
Hannover	298	66	22,1	489	98	504	104	498	105	503	102	514	103	507	107	505	106
Heidelberg	340	43	12,6	522	106	513	95	551	88	547	90	505	96	511	103	527	95
Homburg	191	59	30,9	520	88	487	95	474	102	483	107	454	106	478	111	472	103
Jena	230	28	12,2	529	90	526	94	515	92	513	86	519	89	514	85	522	90
Kiel	163	21	12,9	472	85	527	84	487	93	498	96	559	80	507	88	518	84
Köln	178	51	28,7	451	89	469	92	466	92	484	93	489	96	487	96	472	91
Leipzig	310	55	17,7	507	94	499	91	514	84	510	93	502	94	499	91	506	89
Lübeck	174	41	23,6	531	96	504	104	475	105	507	100	508	103	499	99	499	105
Magdeburg	126	6	4,8	512	89	520	76	540	68	531	75	558	70	516	76	539	69
Mainz	238	60	25,2	473	95	497	91	470	88	524	87	480	91	480	89	480	87
Marburg	219	72	32,9	481	94	470	95	472	108	495	103	478	101	491	110	475	105
München LMU	361	52	14,4	525	103	521	97	529	88	518	90	502	100	531	84	523	93
Münster	151	34	22,5	514	108	512	111	501	114	508	121	512	109	512	114	510	116
Regensburg	126	15	11,9	554	106	539	104	556	82	537	86	540	98	536	88	551	95
Rostock	132	17	12,9	493	94	516	90	539	77	490	86	531	86	501	89	524	83
Tübingen	158	27	17,1	511	103	502	106	516	101	525	109	505	106	536	96	516	105
Ulm	226	43	19,0	512	101	507	100	503	98	500	101	515	97	512	95	510	99
Witten/Herdecke	8	7	87,5	406	47	351	67	346	81	405	102	348	48	455	94	353	66
Würzburg	147	26	17,7	530	101	506	105	506	104	537	94	514	108	523	86	516	103
Gesamt *	6776	1469	21,7	46,2	47,2	55,1	26,2	64,9	24,9	68,9	22,3	63,7	24,4	71,0	17,1	63,1	20,9

Die Rohwerte (Punktzahlen) X in der Gesamtprüfung und in jedem Fach werden nach folgender Formel in Standardwerte Z umgerechnet: $Z=100*(X-M)/S+500$, M ist der arithmetische Mittelwert und S die Standardabweichung der betreffenden Rohwertverteilung (vgl. Tabelle 1.1.7.1). Durch diese Transformation haben Mittelwerte und Standardabweichungen der Standardwerte für die Gesamtprüfung und für jedes Fach die Werte 500 und 100. Den Standardwerten ist unmittelbar zu entnehmen, ob sie überdurchschnittlich (größer 500) oder unterdurchschnittlich sind.

* In der letzten Zeile sind an Stelle von Mittelwert und Standardabweichung der Standardwerte der prozentuale Mittelwert der Rohwerte und der prozentuale Variationskoeffizient $V=100*S/M$ eingetragen.

1 Ärztliche Vorprüfung

1.1 Schriftlicher Teil

1.1.9 Grafische Darstellung von Ergebnissen im Längsschnitt

1.1.9.1 Prüfungsleistungen von Gesamtpopulation, Referenzgruppe und Ausländern

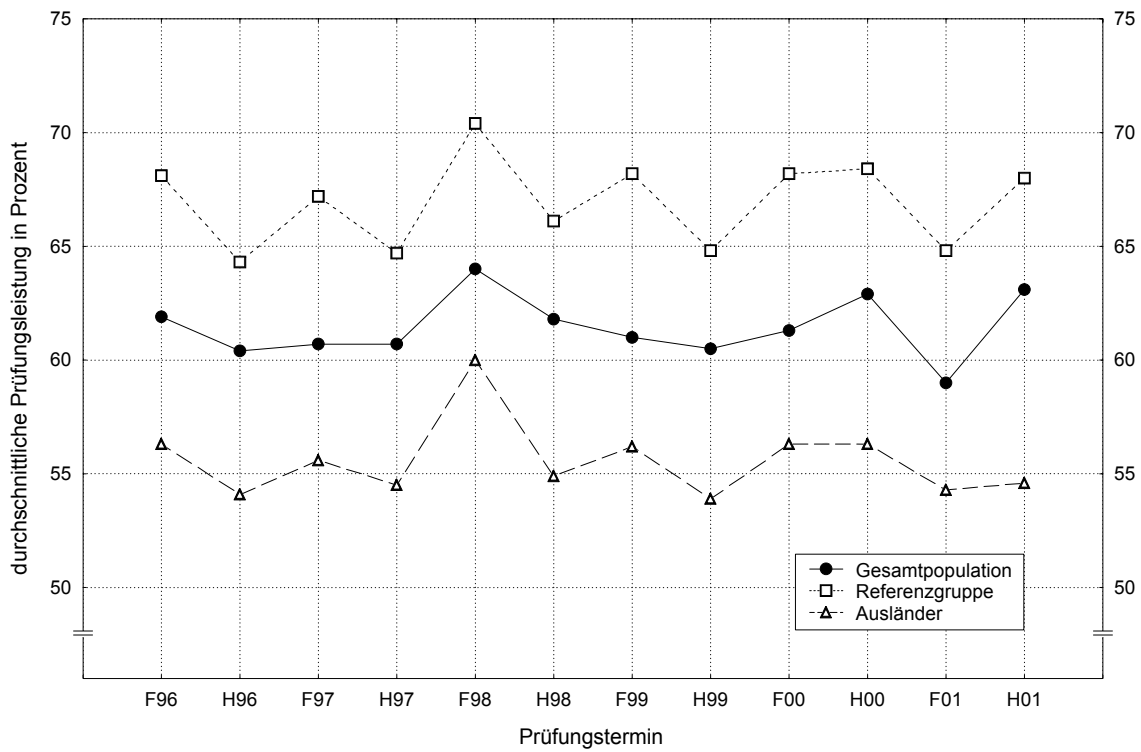

1.1.9.2 Misserfolgsquoten von Gesamtpopulation, Referenzgruppe und Ausländern

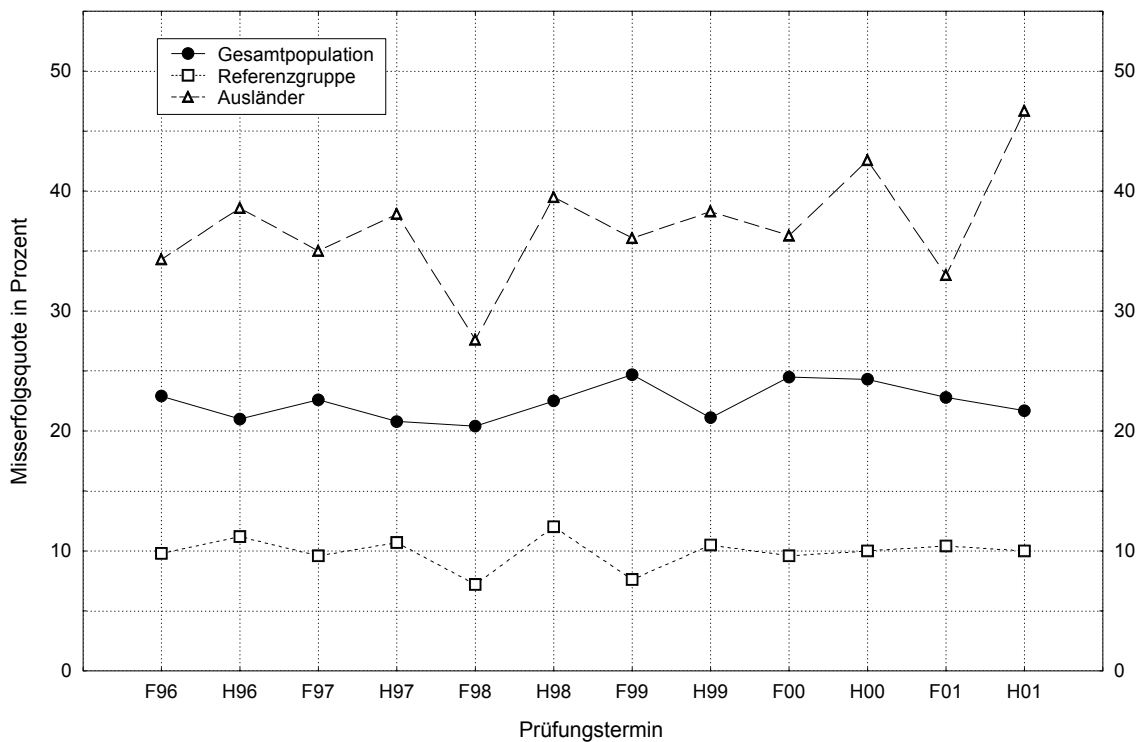

1 Ärztliche Vorprüfung

1.2 Mündlicher Teil

1.2.1 Notenverteilung

1.2.1.1 Frühjahr 2001

Notenverteilung		
Note	Anzahl	
	absolut	in Prozent
sehr gut	265	6,8
gut	963	24,6
befriedigend	1367	34,9
ausreichend	949	24,2
mangelhaft	365	9,3
ungenügend	11	0,3
Summe	3920	
Durchschnittsnote	3,06	

1.2.1.2 Herbst 2001

Notenverteilung		
Note	Anzahl	
	absolut	in Prozent
sehr gut	695	11,8
gut	1960	33,2
befriedigend	1866	31,6
ausreichend	1018	17,2
mangelhaft	352	6,0
ungenügend	21	0,4
Summe	5912	
Durchschnittsnote	2,74	

1 Ärztliche Vorprüfung
1.2 Mündlicher Teil
1.2.2 Notenverteilung nach Hochschulen
1.2.2.1 Frühjahr 2001

Hochschule	Teilnehmer	Durchschnittsnote	Notenverteilung											
			absolut						in Prozent					
			1	2	3	4	5	6	1	2	3	4	5	6
Aachen	81	3,10	8	17	27	18	10	1	9,9	21,0	33,3	22,2	12,3	1,2
Berlin FU	264	3,19	10	62	93	65	34	0	3,8	23,5	35,2	24,6	12,9	0,0
Berlin HU	184	3,12	13	46	59	40	24	2	7,1	25,0	32,1	21,7	13,0	1,1
Bochum	58	3,03	3	18	12	24	1	0	5,2	31,0	20,7	41,4	1,7	0,0
Bonn	130	3,18	7	26	45	41	11	0	5,4	20,0	34,6	31,5	8,5	0,0
Dresden	28	2,86	0	11	11	5	1	0	0,0	39,3	39,3	17,9	3,6	0,0
Düsseldorf	122	3,26	7	19	48	31	17	0	5,7	15,6	39,3	25,4	13,9	0,0
Erlangen	142	3,10	3	34	62	33	9	1	2,1	23,9	43,7	23,2	6,3	0,7
Essen	30	3,37	1	6	6	15	2	0	3,3	20,0	20,0	50,0	6,7	0,0
Frankfurt	167	2,91	19	41	55	40	12	0	11,4	24,6	32,9	24,0	7,2	0,0
Freiburg	60	3,03	2	17	24	11	6	0	3,3	28,3	40,0	18,3	10,0	0,0
Gießen	163	3,09	5	44	60	39	15	0	3,1	27,0	36,8	23,9	9,2	0,0
Göttingen	230	3,25	5	44	94	63	24	0	2,2	19,1	40,9	27,4	10,4	0,0
Greifswald	54	3,24	2	13	15	18	6	0	3,7	24,1	27,8	33,3	11,1	0,0
Halle	59	3,53	0	6	25	19	9	0	0,0	10,2	42,4	32,2	15,3	0,0
Hamburg	189	3,25	9	38	69	43	29	1	4,8	20,1	36,5	22,8	15,3	0,5
Hannover	59	3,12	1	15	22	18	3	0	1,7	25,4	37,3	30,5	5,1	0,0
Heidelberg	190	3,09	8	44	75	49	13	1	4,2	23,2	39,5	25,8	6,8	0,5
Homburg	55	3,02	3	14	21	13	4	0	5,5	25,5	38,2	23,6	7,3	0,0
Jena	35	3,31	2	5	14	9	4	1	5,7	14,3	40,0	25,7	11,4	2,9
Kiel	54	3,80	0	4	17	20	12	1	0,0	7,4	31,5	37,0	22,2	1,9
Köln	132	2,64	11	53	45	19	4	0	8,3	40,2	34,1	14,4	3,0	0,0
Leipzig	60	3,02	2	15	28	10	5	0	3,3	25,0	46,7	16,7	8,3	0,0
Lübeck	61	3,23	1	12	25	18	5	0	1,6	19,7	41,0	29,5	8,2	0,0
Magdeburg	25	4,00	0	2	7	5	11	0	0,0	8,0	28,0	20,0	44,0	0,0
Mainz	215	3,27	6	45	73	68	23	0	2,8	20,9	34,0	31,6	10,7	0,0
Marburg	146	2,93	12	35	58	33	8	0	8,2	24,0	39,7	22,6	5,5	0,0
München LMU	311	3,31	15	67	88	90	51	0	4,8	21,5	28,3	28,9	16,4	0,0
Münster	128	2,52	20	49	34	23	2	0	15,6	38,3	26,6	18,0	1,6	0,0
Regensburg	58	2,93	3	15	28	8	3	1	5,2	25,9	48,3	13,8	5,2	1,7
Rostock	47	3,09	2	9	22	11	3	0	4,3	19,1	46,8	23,4	6,4	0,0
Tübingen	129	2,17	34	53	30	11	0	1	26,4	41,1	23,3	8,5	0,0	0,8
Ulm	79	2,85	6	19	36	17	1	0	7,6	24,1	45,6	21,5	1,3	0,0
Witten/Herdecke	33	1,24	25	8	0	0	0	0	75,8	24,2	0,0	0,0	0,0	0,0
Würzburg	142	2,54	20	57	39	22	3	1	14,1	40,1	27,5	15,5	2,1	0,7
Gesamt	3920	3,06	265	963	1367	949	365	11	6,8	24,6	34,9	24,2	9,3	0,3

1 Ärztliche Vorprüfung
1.2 Mündlicher Teil
1.2.2 Notenverteilung nach Hochschulen
1.2.2.2 Herbst 2001

Hochschule	Teilnehmer	Durchschnittsnote	Notenverteilung											
			absolut						in Prozent					
			1	2	3	4	5	6	1	2	3	4	5	6
Aachen	177	2,64	24	66	49	27	9	2	13,6	37,3	27,7	15,3	5,1	1,1
Berlin FU	259	3,08	17	73	76	58	34	1	6,6	28,2	29,3	22,4	13,1	0,4
Berlin HU	153	2,86	20	48	40	26	17	2	13,1	31,4	26,1	17,0	11,1	1,3
Bochum	172	2,55	24	69	45	29	5	0	14,0	40,1	26,2	16,9	2,9	0,0
Bonn	118	3,28	5	25	34	40	14	0	4,2	21,2	28,8	33,9	11,9	0,0
Dresden	115	2,80	4	40	49	19	3	0	3,5	34,8	42,6	16,5	2,6	0,0
Düsseldorf	162	2,69	21	56	47	29	9	0	13,0	34,6	29,0	17,9	5,6	0,0
Erlangen	149	3,05	6	39	58	34	11	1	4,0	26,2	38,9	22,8	7,4	0,7
Essen	84	2,65	10	27	30	16	1	0	11,9	32,1	35,7	19,0	1,2	0,0
Frankfurt	143	2,67	16	47	53	22	5	0	11,2	32,9	37,1	15,4	3,5	0,0
Freiburg	237	2,48	34	100	70	23	9	1	14,3	42,2	29,5	9,7	3,8	0,4
Gießen	149	3,02	11	36	50	43	9	0	7,4	24,2	33,6	28,9	6,0	0,0
Göttingen	201	2,83	20	57	74	38	12	0	10,0	28,4	36,8	18,9	6,0	0,0
Greifswald	99	2,69	13	32	30	21	3	0	13,1	32,3	30,3	21,2	3,0	0,0
Halle	138	2,89	13	46	39	24	15	1	9,4	33,3	28,3	17,4	10,9	0,7
Hamburg	187	3,07	17	47	61	37	17	8	9,1	25,1	32,6	19,8	9,1	4,3
Hannover	251	2,27	49	110	72	15	4	1	19,5	43,8	28,7	6,0	1,6	0,4
Heidelberg	322	3,11	21	73	119	68	41	0	6,5	22,7	37,0	21,1	12,7	0,0
Homburg	151	2,56	24	57	40	21	9	0	15,9	37,7	26,5	13,9	6,0	0,0
Jena	215	2,32	38	90	71	12	4	0	17,7	41,9	33,0	5,6	1,9	0,0
Kiel	165	2,93	14	51	48	38	13	1	8,5	30,9	29,1	23,0	7,9	0,6
Köln	154	2,66	20	52	51	23	8	0	13,0	33,8	33,1	14,9	5,2	0,0
Leipzig	282	2,56	28	114	101	32	7	0	9,9	40,4	35,8	11,3	2,5	0,0
Lübeck	148	2,61	18	54	48	23	5	0	12,2	36,5	32,4	15,5	3,4	0,0
Magdeburg	124	3,31	6	24	35	44	14	1	4,8	19,4	28,2	35,5	11,3	0,8
Mainz	201	3,11	4	54	73	55	15	0	2,0	26,9	36,3	27,4	7,5	0,0
Marburg	174	2,68	19	61	58	28	8	0	10,9	35,1	33,3	16,1	4,6	0,0
München LMU	333	3,05	22	89	103	89	29	1	6,6	26,7	30,9	26,7	8,7	0,3
Münster	133	2,20	36	52	30	12	3	0	27,1	39,1	22,6	9,0	2,3	0,0
Regensburg	115	2,28	27	39	40	8	1	0	23,5	33,9	34,8	7,0	0,9	0,0
Rostock	117	2,50	12	52	38	12	3	0	10,3	44,4	32,5	10,3	2,6	0,0
Tübingen	141	2,23	33	60	34	11	3	0	23,4	42,6	24,1	7,8	2,1	0,0
Ulm	205	2,47	35	76	63	25	6	0	17,1	37,1	30,7	12,2	2,9	0,0
Witten/Herdecke	3	2,00	0	3	0	0	0	0	0,0	100,0	0,0	0,0	0,0	0,0
Würzburg	135	2,42	34	41	37	16	6	1	25,2	30,4	27,4	11,9	4,4	0,7
Gesamt	5912	2,74	695	1960	1866	1018	352	21	11,8	33,2	31,6	17,2	6,0	0,4

1 Ärztliche Vorprüfung
1.3 Gesamtprüfung
1.3.1 Notenverteilung der bestandenen Prüfungen
1.3.1.1 Frühjahr 2001

Notenverteilung		
Note	Anzahl	
	absolut	in Prozent
sehr gut	25	0,8
gut	461	14,4
befriedigend	1381	43,2
ausreichend	1330	41,6
Summe	3197	

1.3.1.2 Herbst 2001

Notenverteilung		
Note	Anzahl	
	absolut	in Prozent
sehr gut	119	2,3
gut	1248	24,2
befriedigend	2286	44,2
ausreichend	1514	29,3
Summe	5167	

1 Ärztliche Vorprüfung

1.3 Gesamtprüfung

1.3.2 Zusammenhang zwischen den Noten im schriftlichen und mündlichen Teil

1.3.2.1 Frühjahr 2001

		Note mündlicher Examensteil							Gesamt Anteil*	
		fehlt	1	2	3	4	5	6		
Note schriftlicher Examensteil	fehlt		0	13	41	56	50	3	163	
	1	0	17	8	4	0	0	0	29	0,8
	2	0	97	161	99	14	3	0	374	9,7
	3	14	100	411	417	163	28	1	1134	29,2
	4	37	47	326	704	574	154	2	1844	47,1
	5	90	6	46	112	127	65	4	450	9,4
	6	398	0	5	16	50	74	1	544	3,8
	Gesamt Anteil*	539	267	970	1393	984	374	11	4538	

1.3.2.2 Herbst 2001

		Note mündlicher Examensteil							Gesamt Anteil*	
		fehlt	1	2	3	4	5	6		
Note schriftlicher Examensteil	fehlt		0	6	18	35	25	7	91	
	1	0	69	50	11	0	0	0	130	2,2
	2	1	335	522	174	27	1	0	1060	17,8
	3	6	206	782	657	205	38	0	1894	31,8
	4	27	84	530	858	574	174	2	2249	37,4
	5	84	1	81	182	197	88	12	645	9,4
	6	745	0	4	11	34	32	0	826	1,4
	Gesamt Anteil*	863	695	1975	1911	1072	358	21	6895	

schrattierter Bereich: Gesamtprüfung erfolgreich

* Notenanteile in Prozent, bezogen auf die Fälle, von denen Noten für beide Examensteile vorliegen

1 Ärztliche Vorprüfung

1.3 Gesamtprüfung

1.3.3 Notenverteilung der bestandenen Prüfungen nach Hochschulen

1.3.3.1 Frühjahr 2001

Hochschule	Teil- nehmer	Notenverteilung							
		absolut				in Prozent			
		1	2	3	4	1	2	3	4
Aachen	59	1	8	29	21	1,7	13,6	49,2	35,6
Berlin FU	204	0	22	86	96	0,0	10,8	42,2	47,1
Berlin HU	153	2	25	58	68	1,3	16,3	37,9	44,4
Bochum	46	0	1	20	25	0,0	2,2	43,5	54,3
Bonn	110	1	21	35	53	0,9	19,1	31,8	48,2
Dresden	26	0	1	12	13	0,0	3,8	46,2	50,0
Düsseldorf	88	0	8	29	51	0,0	9,1	33,0	58,0
Erlangen	126	0	17	60	49	0,0	13,5	47,6	38,9
Essen	26	0	1	11	14	0,0	3,8	42,3	53,8
Frankfurt	156	0	29	52	75	0,0	18,6	33,3	48,1
Freiburg	52	2	5	27	18	3,8	9,6	51,9	34,6
Gießen	145	0	25	55	65	0,0	17,2	37,9	44,8
Göttingen	174	1	23	75	75	0,6	13,2	43,1	43,1
Greifswald	37	0	2	22	13	0,0	5,4	59,5	35,1
Halle	44	0	1	20	23	0,0	2,3	45,5	52,3
Hamburg	130	2	11	70	47	1,5	8,5	53,8	36,2
Hannover	33	0	0	17	16	0,0	0,0	51,5	48,5
Heidelberg	173	5	36	76	56	2,9	20,8	43,9	32,4
Homburg	42	0	0	23	19	0,0	0,0	54,8	45,2
Jena	24	0	0	12	12	0,0	0,0	50,0	50,0
Kiel	38	0	0	16	22	0,0	0,0	42,1	57,9
Köln	117	1	17	53	46	0,9	14,5	45,3	39,3
Leipzig	49	0	3	19	27	0,0	6,1	38,8	55,1
Lübeck	40	0	0	22	18	0,0	0,0	55,0	45,0
Magdeburg	14	0	1	6	7	0,0	7,1	42,9	50,0
Mainz	172	0	18	63	91	0,0	10,5	36,6	52,9
Marburg	127	2	27	51	47	1,6	21,3	40,2	37,0
München LMU	243	2	37	111	93	0,8	15,2	45,7	38,3
Münster	107	1	27	41	38	0,9	25,2	38,3	35,5
Regensburg	54	0	6	26	22	0,0	11,1	48,1	40,7
Rostock	34	0	2	16	16	0,0	5,9	47,1	47,1
Tübingen	121	5	34	64	18	4,1	28,1	52,9	14,9
Ulm	74	0	4	27	43	0,0	5,4	36,5	58,1
Witten/Herdecke	30	0	18	8	4	0,0	60,0	26,7	13,3
Würzburg	129	0	31	69	29	0,0	24,0	53,5	22,5
Gesamt	3197	25	461	1381	1330	0,8	14,4	43,2	41,6

1 Ärztliche Vorprüfung

1.3 Gesamtprüfung

1.3.3 Notenverteilung der bestandenen Prüfungen nach Hochschulen

1.3.3.2 Herbst 2001

Hochschule	Teilnehmer	Notenverteilung							
		absolut				in Prozent			
		1	2	3	4	1	2	3	4
Aachen	155	1	34	82	38	0,6	21,9	52,9	24,5
Berlin FU	188	5	36	75	72	2,7	19,1	39,9	38,3
Berlin HU	125	6	32	47	40	4,8	25,6	37,6	32,0
Bochum	161	2	33	87	39	1,2	20,5	54,0	24,2
Bonn	94	2	10	37	45	2,1	10,6	39,4	47,9
Dresden	107	2	33	45	27	1,9	30,8	42,1	25,2
Düsseldorf	137	2	25	61	49	1,5	18,2	44,5	35,8
Erlangen	132	1	28	50	53	0,8	21,2	37,9	40,2
Essen	81	3	20	30	28	3,7	24,7	37,0	34,6
Frankfurt	122	3	18	62	39	2,5	14,8	50,8	32,0
Freiburg	222	14	93	80	35	6,3	41,9	36,0	15,8
Gießen	118	1	22	45	50	0,8	18,6	38,1	42,4
Göttingen	175	5	31	69	70	2,9	17,7	39,4	40,0
Greifswald	87	2	17	43	25	2,3	19,5	49,4	28,7
Halle	114	1	28	49	36	0,9	24,6	43,0	31,6
Hamburg	158	0	29	67	62	0,0	18,4	42,4	39,2
Hannover	236	7	66	112	51	3,0	28,0	47,5	21,6
Heidelberg	273	11	68	117	77	4,0	24,9	42,9	28,2
Homburg	134	1	27	61	45	0,7	20,1	45,5	33,6
Jena	201	5	57	95	44	2,5	28,4	47,3	21,9
Kiel	138	3	28	67	40	2,2	20,3	48,6	29,0
Köln	129	1	24	54	50	0,8	18,6	41,9	38,8
Leipzig	253	2	59	119	73	0,8	23,3	47,0	28,9
Lübeck	133	1	43	41	48	0,8	32,3	30,8	36,1
Magdeburg	107	0	23	58	26	0,0	21,5	54,2	24,3
Mainz	167	2	25	73	67	1,2	15,0	43,7	40,1
Marburg	147	1	36	61	49	0,7	24,5	41,5	33,3
München LMU	290	8	70	143	69	2,8	24,1	49,3	23,8
Münster	121	7	42	41	31	5,8	34,7	33,9	25,6
Regensburg	110	5	38	55	12	4,5	34,5	50,0	10,9
Rostock	114	2	28	61	23	1,8	24,6	53,5	20,2
Tübingen	131	0	51	52	28	0,0	38,9	39,7	21,4
Ulm	182	8	38	95	41	4,4	20,9	52,2	22,5
Witten/Herdecke	3	0	0	1	2	0,0	0,0	33,3	66,7
Würzburg	122	5	36	51	30	4,1	29,5	41,8	24,6
Gesamt	5167	119	1248	2286	1514	2,3	24,2	44,2	29,3

2 Erster Abschnitt der Ärztlichen Prüfung
2.1 Teilnehmerzusammensetzung nach Hochschulen
2.1.1 Frühjahr 2001

Hochschule	Teilnehmerzahl	Anzahl der Fachsemester				Studiendauer Erstteiln.	Erstteilnehmer	Wiederholungen		Ausländer	Frauen
		6	7	8	> 8			erste	zweite		
		abs. %	abs. %	abs. %	abs. %			abs. %	abs. %		
Aachen	80	4 5,0	48 60,0	2 2,5	26 32,5	8,0	66 82,5	13 16,3	1 1,3	10 12,5	49 61,3
Berlin FU	196	84 42,9	40 20,4	31 15,8	41 20,9	7,5	177 90,3	17 8,7	2 1,0	24 12,2	104 53,1
Berlin HU	258	124 48,1	60 23,3	25 9,7	49 19,0	7,0	233 90,3	22 8,5	3 1,2	17 6,6	150 58,1
Bochum	60	0 0,0	22 36,7	5 8,3	33 55,0	8,9	34 56,7	24 40,0	2 3,3	18 30,0	25 41,7
Bonn	111	40 36,0	32 28,8	14 12,6	25 22,5	7,3	101 91,0	8 7,2	2 1,8	16 14,4	63 56,8
Dresden	41	6 14,6	20 48,8	5 12,2	10 24,4	7,5	33 80,5	5 12,2	3 7,3	1 2,4	22 53,7
Düsseldorf	123	26 21,1	38 30,9	15 12,2	44 35,8	7,8	97 78,9	20 16,3	6 4,9	21 17,1	59 48,0
Erlangen	163	70 42,9	41 25,2	23 14,1	29 17,8	7,2	152 93,3	9 5,5	2 1,2	9 5,5	78 47,9
Essen	105	3 2,9	43 41,0	1 1,0	58 55,2	8,5	86 81,9	16 15,2	3 2,9	21 20,0	49 46,7
Frankfurt	152	40 26,3	49 32,2	20 13,2	43 28,3	7,5	128 84,2	16 10,5	8 5,3	23 15,1	80 52,6
Freiburg	96	2 2,1	67 69,8	5 5,2	22 22,9	7,4	86 89,6	9 9,4	1 1,0	7 7,3	52 54,2
Gießen	106	25 23,6	38 35,8	11 10,4	32 30,2	7,9	93 87,7	10 9,4	3 2,8	12 11,3	49 46,2
Göttingen	168	74 44,0	33 19,6	25 14,9	36 21,4	7,3	143 85,1	20 11,9	5 3,0	20 11,9	83 49,4
Greifswald	31	2 6,5	17 54,8	0 0,0	12 38,7	7,8	25 80,6	6 19,4	0 0,0	1 3,2	16 51,6
Halle	45	2 4,4	27 60,0	2 4,4	14 31,1	8,0	31 68,9	13 28,9	1 2,2	1 2,2	25 55,6
Hamburg	200	65 32,5	56 28,0	31 15,5	48 24,0	7,2	170 85,0	23 11,5	7 3,5	14 7,0	115 57,5
Hannover	100	3 3,0	60 60,0	5 5,0	32 32,0	7,7	73 73,0	20 20,0	7 7,0	14 14,0	42 42,0
Heidelberg *	184	80 43,5	56 30,4	22 12,0	26 14,1	6,9	170 92,4	12 6,5	2 1,1	20 10,9	82 44,6
Heidelb./Mannh.*	96	29 30,2	23 24,0	19 19,8	25 26,0	7,4	82 85,4	12 12,5	2 2,1	10 10,4	54 56,3
Homburg	92	0 0,0	52 56,5	2 2,2	38 41,3	8,3	76 82,6	11 12,0	5 5,4	11 12,0	42 45,7
Jena	41	1 2,4	31 75,6	1 2,4	8 19,5	7,7	36 87,8	5 12,2	0 0,0	2 4,9	27 65,9
Kiel	85	8 9,4	54 63,5	3 3,5	20 23,5	7,6	75 88,2	9 10,6	1 1,2	4 4,7	38 44,7
Köln	152	51 33,6	37 24,3	21 13,8	43 28,3	7,5	127 83,6	21 13,8	4 2,6	17 11,2	68 44,7
Leipzig	108	7 6,5	71 65,7	12 11,1	18 16,7	7,2	81 75,0	25 23,1	2 1,9	12 11,1	58 53,7
Lübeck	61	2 3,3	34 55,7	2 3,3	23 37,7	8,2	56 91,8	5 8,2	0 0,0	10 16,4	31 50,8
Magdeburg	18	0 0,0	11 61,1	0 0,0	7 38,9	7,8	15 83,3	3 16,7	0 0,0	3 16,7	7 38,9
Mainz	181	57 31,5	51 28,2	31 17,1	42 23,2	7,3	164 90,6	15 8,3	2 1,1	18 9,9	105 58,0
Marburg	115	52 45,2	32 27,8	9 7,8	22 19,1	7,0	102 88,7	13 11,3	0 0,0	8 7,0	50 43,5
München LMU	246	83 33,7	63 25,6	42 17,1	58 23,6	7,4	219 89,0	22 8,9	5 2,0	25 10,2	110 44,7
München TU	135	63 46,7	45 33,3	5 3,7	22 16,3	6,9	128 94,8	5 3,7	2 1,5	8 5,9	88 65,2
Münster	123	59 48,0	26 21,1	15 12,2	23 18,7	7,0	108 87,8	15 12,2	0 0,0	13 10,6	62 50,4
Regensburg	53	9 17,0	34 64,2	2 3,8	8 15,1	7,2	52 98,1	0 0,0	1 1,9	3 5,7	19 35,8
Rostock	16	0 0,0	5 31,3	1 6,3	10 62,5	8,9	10 62,5	5 31,3	1 6,3	1 6,3	9 56,3
Tübingen	192	88 45,8	64 33,3	19 9,9	21 10,9	6,9	177 92,2	13 6,8	2 1,0	12 6,3	90 46,9
Ulm	88	3 3,4	54 61,4	2 2,3	29 33,0	7,5	71 80,7	12 13,6	5 5,7	6 6,8	44 50,0
Witten/Herdecke	35	19 54,3	11 31,4	4 11,4	1 2,9	7,0	35 100,0	0 0,0	0 0,0	2 5,7	26 74,3
Würzburg	156	75 48,1	24 15,4	23 14,7	34 21,8	7,3	134 85,9	20 12,8	2 1,3	16 10,3	65 41,7
Gesamt	4212	1256 29,8	1469 34,9	455 10,8	1032 24,5	7,4	3646 86,6	474 11,3	92 2,2	430 10,2	2136 50,7

* Besonderheit in Baden-Württemberg: an der Universität Heidelberg erfolgt die klinische Ausbildung am Standort Heidelberg und Standort Mannheim jeweils getrennt

2 Erster Abschnitt der Ärztlichen Prüfung
2.1 Teilnehmerzusammensetzung nach Hochschulen
2.1.2 Herbst 2001

Hochschule	Teilnehmerzahl	Anzahl der Fachsemester				Studiendauer Erstteiln.	Erstteilnehmer	Wiederholungen		Ausländer	Frauen
		6	7	8	> 8			erste	zweite		
		abs. %	abs. %	abs. %	abs. %			abs. %	abs. %		
Aachen	165	108 65,5	3 1,8	33 20,0	21 12,7	6,7	148 89,7	9 5,5	8 4,8	19 11,5	92 55,8
Berlin FU	168	93 55,4	24 14,3	20 11,9	31 18,5	7,2	153 91,1	13 7,7	2 1,2	16 9,5	92 54,8
Berlin HU	239	139 58,2	40 16,7	26 10,9	34 14,2	6,8	213 89,1	22 9,2	4 1,7	11 4,6	124 51,9
Bochum	173	101 58,4	3 1,7	34 19,7	35 20,2	7,0	155 89,6	13 7,5	5 2,9	24 13,9	87 50,3
Bonn	93	53 57,0	10 10,8	6 6,5	24 25,8	7,1	80 86,0	12 12,9	1 1,1	7 7,5	44 47,3
Dresden	128	108 84,4	7 5,5	6 4,7	7 5,5	6,3	119 93,0	7 5,5	2 1,6	3 2,3	77 60,2
Düsseldorf	149	62 41,6	16 10,7	22 14,8	49 32,9	7,9	133 89,3	12 8,1	4 2,7	24 16,1	59 39,6
Erlangen	144	88 61,1	22 15,3	8 5,6	26 18,1	6,9	132 91,7	11 7,6	1 0,7	6 4,2	79 54,9
Essen	135	69 51,1	8 5,9	25 18,5	33 24,4	7,3	115 85,2	16 11,9	4 3,0	18 13,3	70 51,9
Frankfurt	123	45 36,6	20 16,3	17 13,8	41 33,3	7,8	102 82,9	19 15,4	2 1,6	22 17,9	54 43,9
Freiburg	217	187 86,2	5 2,3	13 6,0	12 5,5	6,2	207 95,4	10 4,6	0 0,0	15 6,9	116 53,5
Gießen	117	49 41,9	20 17,1	17 14,5	31 26,5	7,3	99 84,6	12 10,3	6 5,1	9 7,7	53 45,3
Göttingen	170	100 58,8	28 16,5	14 8,2	28 16,5	6,7	155 91,2	13 7,6	2 1,2	8 4,7	93 54,7
Greifswald	70	51 72,9	2 2,9	12 17,1	5 7,1	6,4	65 92,9	5 7,1	0 0,0	1 1,4	38 54,3
Halle	74	52 70,3	0 0,0	12 16,2	10 13,5	6,7	66 89,2	8 10,8	0 0,0	1 1,4	44 59,5
Hamburg	151	52 34,4	29 19,2	20 13,2	50 33,1	7,7	121 80,1	23 15,2	7 4,6	15 9,9	91 60,3
Hannover	264	212 80,3	4 1,5	29 11,0	19 7,2	6,4	249 94,3	14 5,3	1 0,4	16 6,1	137 51,9
Heidelberg *	138	84 60,9	29 21,0	12 8,7	13 9,4	6,5	123 89,1	12 8,7	3 2,2	13 9,4	61 44,2
Heidelb./Mannh.*	86	41 47,7	16 18,6	11 12,8	18 20,9	7,5	78 90,7	8 9,3	0 0,0	13 15,1	47 54,7
Homburg	97	49 50,5	2 2,1	23 23,7	23 23,7	7,6	86 88,7	7 7,2	4 4,1	13 13,4	53 54,6
Jena	153	135 88,2	2 1,3	6 3,9	10 6,5	6,2	147 96,1	4 2,6	2 1,3	5 3,3	98 64,1
Kiel	131	100 76,3	2 1,5	17 13,0	12 9,2	6,5	121 92,4	10 7,6	0 0,0	6 4,6	68 51,9
Köln	145	65 44,8	17 11,7	24 16,6	39 26,9	7,4	123 84,8	17 11,7	5 3,4	16 11,0	76 52,4
Leipzig	273	212 77,7	9 3,3	32 11,7	20 7,3	6,3	250 91,6	19 7,0	4 1,5	18 6,6	145 53,1
Lübeck	105	73 69,5	4 3,8	11 10,5	17 16,2	6,8	93 88,6	10 9,5	2 1,9	8 7,6	62 59,0
Magdeburg	87	59 67,8	0 0,0	20 23,0	8 9,2	6,8	82 94,3	5 5,7	0 0,0	4 4,6	60 69,0
Mainz	158	89 56,3	21 13,3	20 12,7	28 17,7	6,9	141 89,2	14 8,9	3 1,9	14 8,9	83 52,5
Marburg	141	76 53,9	27 19,1	14 9,9	24 17,0	6,9	129 91,5	10 7,1	2 1,4	6 4,3	62 44,0
München LMU	227	129 56,8	32 14,1	22 9,7	44 19,4	7,0	211 93,0	11 4,8	5 2,2	17 7,5	128 56,4
München TU	131	73 55,7	23 17,6	17 13,0	18 13,7	6,8	121 92,4	9 6,9	1 0,8	3 2,3	84 64,1
Münster	136	79 58,1	31 22,8	11 8,1	15 11,0	6,5	118 86,8	16 11,8	2 1,5	16 11,8	71 52,2
Regensburg	68	51 75,0	2 2,9	10 14,7	5 7,4	6,4	60 88,2	8 11,8	0 0,0	0 0,0	39 57,4
Rostock	93	61 65,6	0 0,0	27 29,0	5 5,4	6,6	87 93,5	6 6,5	0 0,0	4 4,3	49 52,7
Tübingen	135	92 68,1	16 11,9	10 7,4	17 12,6	6,6	125 92,6	10 7,4	0 0,0	12 8,9	71 52,6
Ulm	207	151 72,9	4 1,9	33 15,9	19 9,2	6,6	193 93,2	14 6,8	0 0,0	8 3,9	117 56,5
Witten/Herdecke	4	0 0,0	1 25,0	1 25,0	2 50,0	8,3	3 75,0	1 25,0	0 0,0	0 0,0	3 75,0
Würzburg	140	89 63,6	24 17,1	8 5,7	19 13,6	6,7	127 90,7	12 8,6	1 0,7	4 2,9	76 54,3
Gesamt	5235	3277 62,6	503 9,6	643 12,3	812 15,5	6,8	4730 90,4	422 8,1	83 1,6	395 7,5	2803 53,5

* Besonderheit in Baden-Württemberg: an der Universität Heidelberg erfolgt die klinische Ausbildung am Standort Heidelberg und Standort Mannheim jeweils getrennt

2 Erster Abschnitt der Ärztlichen Prüfung
2.2 Ergebnisübersicht
2.2.1 Frühjahr 2001

Erster Abschnitt der Ärztlichen Prüfung (289 Aufgaben)											
	Durchschnittl. Prüfungsleistung		Misserfolge		Geforderte Mindestleistung zum Bestehen der Prüfung		Notenverteilung				
	abs	in %	abs	in %	abs.	in %	Zutreffend beantw. Prüfungsfragen	Note	Anzahl		
									abs.	in %	
Gesamtteilnehmer	197,06	68,2	539	12,8	166	57,4	259 bis 289	sehr gut	36	0,9	
							228 bis 258	gut	617	14,6	
							197 bis 227	befriedigend	1449	34,4	
							166 bis 196	ausreichend	1571	37,3	
Referenzgruppe	212,23	73,4	46	3,7			150 bis 165	mangelhaft	345	8,2	
							0 bis 149	ungenügend	194	4,6	
								Summe	4212		

2.2.2 Herbst 2001

Erster Abschnitt der Ärztlichen Prüfung (289 Aufgaben)											
	Durchschnittl. Prüfungsleistung		Misserfolge		Geforderte Mindestleistung zum Bestehen der Prüfung		Notenverteilung				
	abs	in %	abs	in %	abs.	in %	Zutreffend beantw. Prüfungsfragen	Note	Anzahl		
									abs.	in %	
Gesamtteilnehmer	206,61	71,5	609	11,6	171	59,2	260 bis 289	sehr gut	114	2,2	
							230 bis 259	gut	1146	21,9	
							201 bis 229	befriedigend	1885	36,0	
							171 bis 200	ausreichend	1481	28,3	
Referenzgruppe	218,27	75,5	118	3,6			154 bis 170	mangelhaft	393	7,5	
							0 bis 153	ungenügend	216	4,1	
								Summe	5235		

2 Erster Abschnitt der Ärztlichen Prüfung
2.3 Verteilung der Rohwerte
2.3.1 Frühjahr 2001

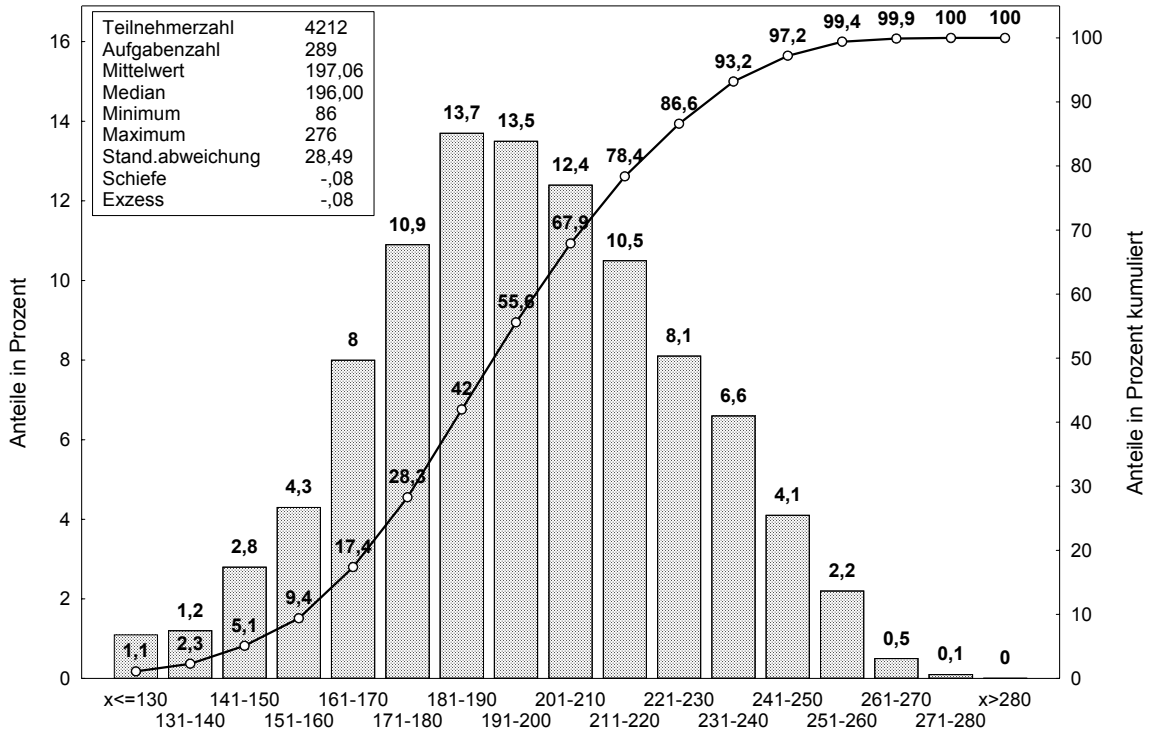

2.3.2 Herbst 2001

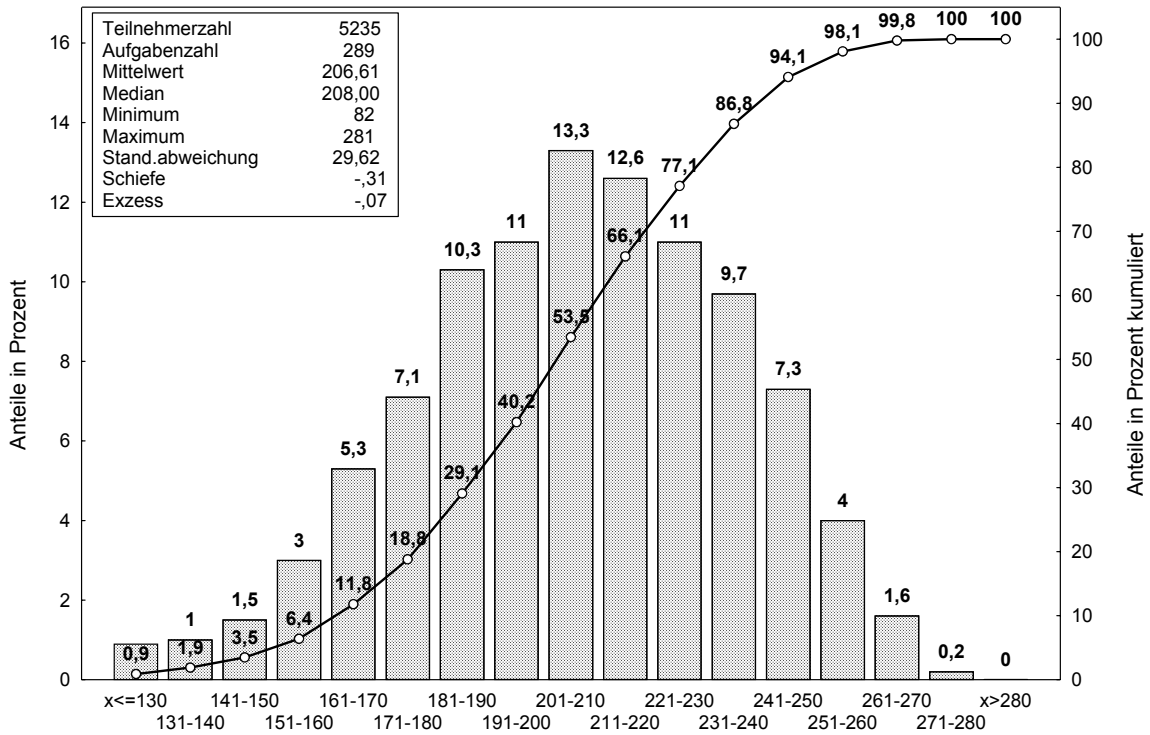

2 Erster Abschnitt der Ärztlichen Prüfung
2.4 Prüfungsergebnisse nach Staatsangehörigkeit, Geschlecht, Prüfungswiederholung und Studiendauer
2.4.1 Frühjahr 2001

Erster Abschnitt der Ärztlichen Prüfung (289 Aufgaben)																
	Teilnehmer	Durchschnittl. Prüfungsleist.		Standard-abw.	Notenverteilung											
		abs.	%		absolut						in Prozent					
					1	2	3	4	5	6	1	2	3	4	5	6
Gesamtteilnehmer	4212	197,1	68,2	28,5	36	617	1449	1571	345	194	0,9	14,6	34,4	37,3	8,2	4,6
Deutsche	3782	198,8	68,8	27,8	34	588	1354	1387	279	140	0,9	15,5	35,8	36,7	7,4	3,7
Ausländer	430	182,1	63,0	29,9	2	29	95	184	66	54	0,5	6,7	22,1	42,8	15,3	12,6
weiblich	2136	197,3	68,3	27,1	9	299	763	813	169	83	0,4	14,0	35,7	38,1	7,9	3,9
männlich	2076	196,8	68,1	29,8	27	318	686	758	176	111	1,3	15,3	33,0	36,5	8,5	5,3
Erstteilnehmer	3646	199,4	69,0	28,9	36	609	1333	1223	284	161	1,0	16,7	36,6	33,5	7,8	4,4
Erstwiederholer	474	182,2	63,1	19,8	0	6	99	291	52	26	0,0	1,3	20,9	61,4	11,0	5,5
Zweitwiederholer	92	182,3	63,1	20,2	0	2	17	57	9	7	0,0	2,2	18,5	62,0	9,8	7,6
Erstteilnehmer mit 6 Fachsemestern	1255	212,2	73,4	25,2	23	338	565	283	31	15	1,8	26,9	45,0	22,5	2,5	1,2
Erstteilnehmer mit 7 Fachsemestern	1364	200,4	69,3	26,5	11	217	521	490	85	40	0,8	15,9	38,2	35,9	6,2	2,9
Erstteilnehmer mit 8 Fachsemestern	399	192,3	66,5	25,8	2	35	121	186	39	16	0,5	8,8	30,3	46,6	9,8	4,0
Erstteilnehmer mit mehr als 8 Fachs.	628	175,8	60,8	26,9	0	19	126	264	129	90	0,0	3,0	20,1	42,0	20,5	14,3

2.4.2 Herbst 2001

Erster Abschnitt der Ärztlichen Prüfung (289 Aufgaben)																
	Teilnehmer	Durchschnittl. Prüfungsleist.		Standard-abw.	Notenverteilung											
		abs.	%		absolut						in Prozent					
					1	2	3	4	5	6	1	2	3	4	5	6
Gesamtteilnehmer	5235	206,6	71,5	29,6	114	1146	1885	1481	393	216	2,2	21,9	36,0	28,3	7,5	4,1
Deutsche	4840	208,0	72,0	29,1	108	1106	1789	1333	332	172	2,2	22,9	37,0	27,5	6,9	3,6
Ausländer	395	189,8	65,7	31,2	6	40	96	148	61	44	1,5	10,1	24,3	37,5	15,4	11,1
weiblich	2803	206,7	71,5	28,6	47	600	1055	799	198	104	1,7	21,4	37,6	28,5	7,1	3,7
männlich	2432	206,5	71,5	30,7	67	546	830	682	195	112	2,8	22,5	34,1	28,0	8,0	4,6
Erstteilnehmer	4730	209,3	72,4	29,3	114	1144	1812	1178	301	181	2,4	24,2	38,3	24,9	6,4	3,8
Erstwiederholer	422	180,9	62,6	18,9	0	1	53	257	79	32	0,0	0,2	12,6	60,9	18,7	7,6
Zweitwiederholer	83	187,0	64,7	22,9	0	1	20	46	13	3	0,0	1,2	24,1	55,4	15,7	3,6
Erstteilnehmer mit 6 Fachsemestern	3277	218,3	75,5	24,7	109	1030	1422	598	93	25	3,3	31,4	43,4	18,2	2,8	0,8
Erstteilnehmer mit 7 Fachsemestern	464	199,2	68,9	26,3	3	61	157	185	39	19	0,6	13,1	33,8	39,9	8,4	4,1
Erstteilnehmer mit 8 Fachsemestern	523	191,0	66,1	27,5	1	41	153	219	64	45	0,2	7,8	29,3	41,9	12,2	8,6
Erstteilnehmer mit mehr als 8 Fachs.	466	176,3	61,0	27,6	1	12	80	176	105	92	0,2	2,6	17,2	37,8	22,5	19,7

2 Erster Abschnitt der Ärztlichen Prüfung
2.5 Prüfungsergebnisse der Gesamteilnehmer nach Hochschulen
2.5.1 Frühjahr 2001

Hochschule	Teilnehmer	Durchschnittl. Prüfungsleist.		Standard-abw.	Notenverteilung											
		abs.	%		absolut						in Prozent					
					1	2	3	4	5	6	1	2	3	4	5	6
Aachen	80	185,4	64,2	27,3	0	5	23	34	11	7	0,0	6,3	28,8	42,5	13,8	8,8
Berlin FU	196	198,8	68,8	26,2	0	24	77	80	8	7	0,0	12,2	39,3	40,8	4,1	3,6
Berlin HU	258	201,6	69,7	26,3	1	39	115	78	16	9	0,4	15,1	44,6	30,2	6,2	3,5
Bochum	60	181,8	62,9	28,1	0	3	12	29	9	7	0,0	5,0	20,0	48,3	15,0	11,7
Bonn	111	197,1	68,2	30,3	1	20	36	38	10	6	0,9	18,0	32,4	34,2	9,0	5,4
Dresden	41	194,6	67,3	27,7	0	6	12	18	4	1	0,0	14,6	29,3	43,9	9,8	2,4
Düsseldorf	123	190,6	66,0	26,7	1	7	40	57	12	6	0,8	5,7	32,5	46,3	9,8	4,9
Erlangen	163	203,7	70,5	26,7	2	30	65	54	9	3	1,2	18,4	39,9	33,1	5,5	1,8
Essen	105	181,3	62,7	26,6	1	4	26	44	20	10	1,0	3,8	24,8	41,9	19,0	9,5
Frankfurt	152	194,1	67,2	26,7	0	18	48	69	6	11	0,0	11,8	31,6	45,4	3,9	7,2
Freiburg	96	201,7	69,8	28,9	0	21	32	33	8	2	0,0	21,9	33,3	34,4	8,3	2,1
Gießen	106	193,2	66,9	27,3	0	13	32	48	6	7	0,0	12,3	30,2	45,3	5,7	6,6
Göttingen	168	203,5	70,4	29,1	3	34	60	57	10	4	1,8	20,2	35,7	33,9	6,0	2,4
Greifswald	31	188,5	65,2	25,9	0	2	11	12	4	2	0,0	6,5	35,5	38,7	12,9	6,5
Halle	45	184,2	63,8	29,6	1	2	10	21	8	3	2,2	4,4	22,2	46,7	17,8	6,7
Hamburg	200	193,0	66,8	26,5	0	18	72	79	21	10	0,0	9,0	36,0	39,5	10,5	5,0
Hannover	100	188,4	65,2	24,8	0	5	31	47	12	5	0,0	5,0	31,0	47,0	12,0	5,0
Heidelberg *	184	204,8	70,9	33,0	5	47	60	49	13	10	2,7	25,5	32,6	26,6	7,1	5,4
Heidelb./Mannh. *	96	195,9	67,8	28,2	0	16	29	38	8	5	0,0	16,7	30,2	39,6	8,3	5,2
Homburg	92	192,7	66,7	29,4	1	13	27	35	10	6	1,1	14,1	29,3	38,0	10,9	6,5
Jena	41	189,5	65,6	24,6	0	2	11	24	2	2	0,0	4,9	26,8	58,5	4,9	4,9
Kiel	85	197,3	68,3	29,3	0	17	24	32	9	3	0,0	20,0	28,2	37,6	10,6	3,5
Köln	152	196,6	68,0	27,2	1	20	52	61	12	6	0,7	13,2	34,2	40,1	7,9	3,9
Leipzig	108	188,7	65,3	25,1	0	10	30	47	15	6	0,0	9,3	27,8	43,5	13,9	5,6
Lübeck	61	188,6	65,3	25,3	0	5	14	31	9	2	0,0	8,2	23,0	50,8	14,8	3,3
Magdeburg	18	188,7	65,3	31,2	1	1	5	6	3	2	5,6	5,6	27,8	33,3	16,7	11,1
Mainz	181	197,3	68,3	26,7	2	22	65	71	16	5	1,1	12,2	35,9	39,2	8,8	2,8
Marburg	115	201,3	69,7	30,0	3	19	45	35	7	6	2,6	16,5	39,1	30,4	6,1	5,2
München LMU	246	203,6	70,4	26,6	2	48	101	76	11	8	0,8	19,5	41,1	30,9	4,5	3,3
München TU	135	206,7	71,5	27,9	3	25	63	35	4	5	2,2	18,5	46,7	25,9	3,0	3,7
Münster	123	194,0	67,1	30,8	3	16	37	47	12	8	2,4	13,0	30,1	38,2	9,8	6,5
Regensburg	53	190,0	65,8	25,1	0	6	15	23	8	1	0,0	11,3	28,3	43,4	15,1	1,9
Rostock	16	183,8	63,6	29,6	0	2	4	5	3	2	0,0	12,5	25,0	31,3	18,8	12,5
Tübingen	192	206,0	71,3	28,6	2	47	75	54	8	6	1,0	24,5	39,1	28,1	4,2	3,1
Ulm	88	194,7	67,4	29,8	2	12	25	35	11	3	2,3	13,6	28,4	39,8	12,5	3,4
Witten/Herdecke	35	208,5	72,2	30,6	0	11	14	8	1	1	0,0	31,4	40,0	22,9	2,9	2,9
Würzburg	156	198,7	68,8	28,2	1	27	51	61	9	7	0,6	17,3	32,7	39,1	5,8	4,5
Gesamt	4212	197,1	68,2	28,5	36	617	1449	1571	345	194	0,9	14,6	34,4	37,3	8,2	4,6

* Besonderheit in Baden-Württemberg: an der Universität Heidelberg erfolgt die klinische Ausbildung am Standort Heidelberg und Standort Mannheim jeweils getrennt

2 Erster Abschnitt der Ärztlichen Prüfung
2.5 Prüfungsergebnisse der Gesamteilnehmer nach Hochschulen
2.5.2 Herbst 2001

Hochschule	Teilnehmer	Durchschnittl. Prüfungsleist.		Standard-abw.	Notenverteilung											
		abs.	%		absolut						in Prozent					
					1	2	3	4	5	6	1	2	3	4	5	6
Aachen	165	204,0	70,6	29,0	3	33	54	54	14	7	1,8	20,0	32,7	32,7	8,5	4,2
Berlin FU	168	203,3	70,3	28,6	3	26	62	52	17	8	1,8	15,5	36,9	31,0	10,1	4,8
Berlin HU	239	202,5	70,1	27,7	3	43	85	76	18	14	1,3	18,0	35,6	31,8	7,5	5,9
Bochum	173	197,6	68,4	30,3	3	22	60	58	18	12	1,7	12,7	34,7	33,5	10,4	6,9
Bonn	93	201,3	69,7	28,5	0	21	23	37	8	4	0,0	22,6	24,7	39,8	8,6	4,3
Dresden	128	206,3	71,4	29,8	2	28	52	29	10	7	1,6	21,9	40,6	22,7	7,8	5,5
Düsseldorf	149	197,0	68,2	30,1	2	20	43	59	17	8	1,3	13,4	28,9	39,6	11,4	5,4
Erlangen	144	211,5	73,2	28,1	3	43	49	37	9	3	2,1	29,9	34,0	25,7	6,3	2,1
Essen	135	201,5	69,7	30,7	2	23	47	45	9	9	1,5	17,0	34,8	33,3	6,7	6,7
Frankfurt	123	197,0	68,2	32,9	3	17	38	39	17	9	2,4	13,8	30,9	31,7	13,8	7,3
Freiburg	217	222,6	77,0	31,0	14	96	54	40	8	5	6,5	44,2	24,9	18,4	3,7	2,3
Gießen	117	196,3	67,9	30,1	1	14	38	40	17	7	0,9	12,0	32,5	34,2	14,5	6,0
Göttingen	170	209,7	72,6	28,8	9	32	65	53	6	5	5,3	18,8	38,2	31,2	3,5	2,9
Greifswald	70	209,5	72,5	28,5	2	17	24	21	4	2	2,9	24,3	34,3	30,0	5,7	2,9
Halle	74	199,6	69,0	21,5	0	6	30	31	7	0	0,0	8,1	40,5	41,9	9,5	0,0
Hamburg	151	198,3	68,6	32,2	3	23	45	52	16	12	2,0	15,2	29,8	34,4	10,6	7,9
Hannover	264	214,3	74,2	24,6	8	74	109	63	7	3	3,0	28,0	41,3	23,9	2,7	1,1
Heidelberg *	138	211,9	73,3	34,0	6	46	40	24	15	7	4,3	33,3	29,0	17,4	10,9	5,1
Heidelb./Mannh. *	86	206,4	71,4	30,4	1	17	34	21	8	5	1,2	19,8	39,5	24,4	9,3	5,8
Homburg	97	199,5	69,0	30,8	0	24	27	29	7	10	0,0	24,7	27,8	29,9	7,2	10,3
Jena	153	213,8	74,0	25,1	5	34	67	39	8	0	3,3	22,2	43,8	25,5	5,2	0,0
Kiel	131	211,1	73,0	25,6	0	32	56	38	4	1	0,0	24,4	42,7	29,0	3,1	0,8
Köln	145	196,9	68,1	28,2	2	14	52	55	11	11	1,4	9,7	35,9	37,9	7,6	7,6
Leipzig	273	207,2	71,7	27,9	6	50	118	65	27	7	2,2	18,3	43,2	23,8	9,9	2,6
Lübeck	105	206,3	71,4	27,9	1	17	50	27	6	4	1,0	16,2	47,6	25,7	5,7	3,8
Magdeburg	87	210,8	72,9	27,0	2	24	28	27	4	2	2,3	27,6	32,2	31,0	4,6	2,3
Mainz	158	207,5	71,8	28,6	4	29	65	45	9	6	2,5	18,4	41,1	28,5	5,7	3,8
Marburg	141	204,6	70,8	29,8	2	28	53	41	9	8	1,4	19,9	37,6	29,1	6,4	5,7
München LMU	227	215,0	74,4	26,6	5	70	93	47	7	5	2,2	30,8	41,0	20,7	3,1	2,2
München TU	131	207,0	71,6	27,3	4	23	54	37	10	3	3,1	17,6	41,2	28,2	7,6	2,3
Münster	136	201,8	69,8	28,1	2	22	55	35	17	5	1,5	16,2	40,4	25,7	12,5	3,7
Regensburg	68	219,9	76,1	31,9	5	23	21	16	1	2	7,4	33,8	30,9	23,5	1,5	2,9
Rostock	93	202,6	70,1	29,6	0	20	29	27	13	4	0,0	21,5	31,2	29,0	14,0	4,3
Tübingen	135	214,3	74,1	31,6	2	51	44	24	9	5	1,5	37,8	32,6	17,8	6,7	3,7
Ulm	207	204,6	70,8	29,2	2	46	73	66	10	10	1,0	22,2	35,3	31,9	4,8	4,8
Witten/Herdecke	4	198,3	68,6	38,4	0	1	1	0	2	0	0,0	25,0	25,0	0,0	50,0	0,0
Würzburg	140	209,0	72,3	31,5	4	37	47	32	14	6	2,9	26,4	33,6	22,9	10,0	4,3
Gesamt	5235	206,6	71,5	29,6	114	1146	1885	1481	393	216	2,2	21,9	36,0	28,3	7,5	4,1

* Besonderheit in Baden-Württemberg: an der Universität Heidelberg erfolgt die klinische Ausbildung am Standort Heidelberg und Standort Mannheim jeweils getrennt

2 Erster Abschnitt der Ärztlichen Prüfung
2.5 Prüfungsergebnisse der Gesamtteilnehmer nach Hochschulen
2.5.3 Grafische Darstellung der Standardwerte, Frühjahrs- und Herbstprüfung zusammengefasst

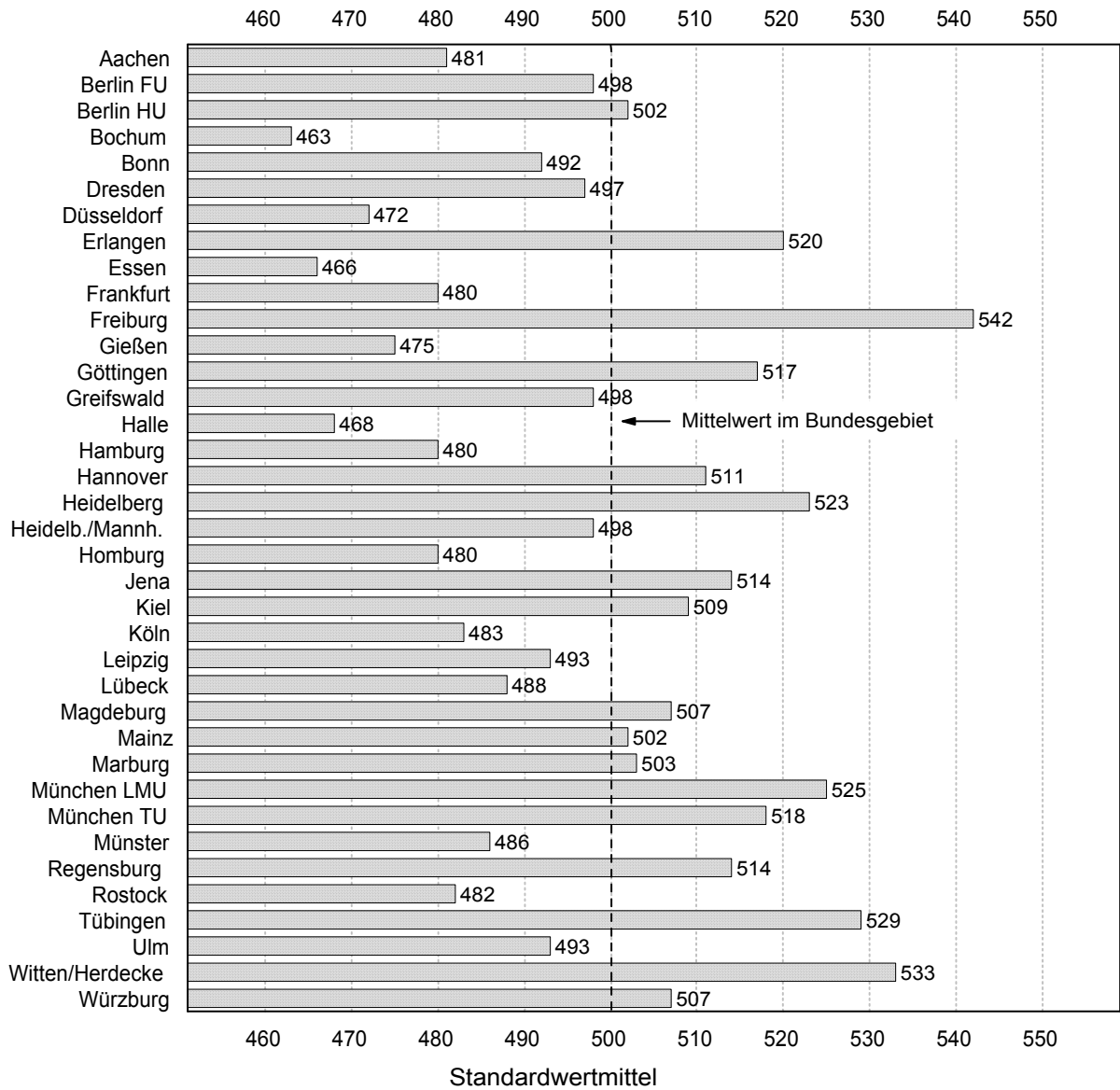

2. Erster Abschnitt der Ärztlichen Prüfung
2.6 Prüfungsergebnisse der Referenzgruppe nach Hochschulen
2.6.1 Frühjahr 2001

Hochschule	Teilnehmer	Durchschnittl. Prüfungsleist.		Standard-abw.	Notenverteilung											
		abs.	%		absolut						in Prozent					
					1	2	3	4	5	6	1	2	3	4	5	6
Aachen	4	189,8	65,7	12,9	0	0	1	3	0	0	0,0	0,0	25,0	75,0	0,0	0,0
Berlin FU	84	204,9	70,9	21,7	0	11	39	31	2	1	0,0	13,1	46,4	36,9	2,4	1,2
Berlin HU	124	207,6	71,8	25,5	1	25	60	32	2	4	0,8	20,2	48,4	25,8	1,6	3,2
Bonn	40	216,6	74,9	25,3	1	14	17	7	1	0	2,5	35,0	42,5	17,5	2,5	0,0
Dresden	6	203,0	70,2	31,5	0	1	3	1	1	0	0,0	16,7	50,0	16,7	16,7	0,0
Düsseldorf	26	210,1	72,7	22,3	1	2	18	4	1	0	3,8	7,7	69,2	15,4	3,8	0,0
Erlangen	70	216,1	74,8	23,9	2	24	28	15	1	0	2,9	34,3	40,0	21,4	1,4	0,0
Essen	3	227,0	78,5	16,1	0	2	1	0	0	0	0,0	66,7	33,3	0,0	0,0	0,0
Frankfurt	40	209,8	72,6	22,6	0	10	18	12	0	0	0,0	25,0	45,0	30,0	0,0	0,0
Freiburg	2	207,5	71,8	33,2	0	1	0	1	0	0	0,0	50,0	0,0	50,0	0,0	0,0
Gießen	25	211,0	73,0	22,5	0	5	12	8	0	0	0,0	20,0	48,0	32,0	0,0	0,0
Göttingen	74	218,3	75,5	24,1	2	24	35	11	2	0	2,7	32,4	47,3	14,9	2,7	0,0
Greifswald	2	198,5	68,7	30,4	0	0	1	1	0	0	0,0	0,0	50,0	50,0	0,0	0,0
Halle	2	210,5	72,8	62,9	0	1	0	1	0	0	0,0	50,0	0,0	50,0	0,0	0,0
Hamburg	65	201,3	69,7	28,7	0	10	30	17	4	4	0,0	15,4	46,2	26,2	6,2	6,2
Hannover	3	196,3	67,9	25,0	0	0	1	2	0	0	0,0	0,0	33,3	66,7	0,0	0,0
Heidelberg ¹	80	222,8	77,1	26,4	4	35	29	8	4	0	5,0	43,8	36,3	10,0	5,0	0,0
Heidelb./Mannh. ¹	29	214,5	74,2	24,1	0	11	10	7	1	0	0,0	37,9	34,5	24,1	3,4	0,0
Jena	1*)															
Kiel	8	209,3	72,4	28,1	0	3	2	3	0	0	0,0	37,5	25,0	37,5	0,0	0,0
Köln	51	211,5	73,2	24,7	1	13	21	16	0	0	2,0	25,5	41,2	31,4	0,0	0,0
Leipzig	7	189,9	65,7	26,3	0	0	4	1	2	0	0,0	0,0	57,1	14,3	28,6	0,0
Lübeck	2	228,0	78,9	41,0	0	1	1	0	0	0	0,0	50,0	50,0	0,0	0,0	0,0
Mainz	57	214,0	74,0	23,5	2	13	27	15	0	0	3,5	22,8	47,4	26,3	0,0	0,0
Marburg	52	213,7	73,9	20,4	1	11	32	8	0	0	1,9	21,2	61,5	15,4	0,0	0,0
München LMU	83	216,1	74,8	22,2	1	30	38	12	1	1	1,2	36,1	45,8	14,5	1,2	1,2
München TU	63	218,0	75,4	22,7	2	18	33	9	1	0	3,2	28,6	52,4	14,3	1,6	0,0
Münster	59	205,2	71,0	32,0	3	14	21	13	5	3	5,1	23,7	35,6	22,0	8,5	5,1
Regensburg	9	203,1	70,3	27,8	0	2	4	2	1	0	0,0	22,2	44,4	22,2	11,1	0,0
Tübingen	87	215,3	74,5	24,7	1	29	37	18	1	1	1,1	33,3	42,5	20,7	1,1	1,1
Ulm	3	237,3	82,1	25,4	0	2	1	0	0	0	0,0	66,7	33,3	0,0	0,0	0,0
Witten/Herdecke	19	207,6	71,8	23,1	0	3	11	5	0	0	0,0	15,8	57,9	26,3	0,0	0,0
Würzburg	75	212,7	73,6	24,7	1	23	29	20	1	1	1,3	30,7	38,7	26,7	1,3	1,3
Gesamt	1255	212,2	73,4	25,2	23	338	565	283	31	15	1,8	26,9	45,0	22,5	2,5	1,2

*) Aus Gründen des Datenschutzes wird von einer Veröffentlichung der Ergebnisse dieses Kandidaten abgesehen.

¹ Besonderheit in Baden-Württemberg: an der Universität Heidelberg erfolgt die klinische Ausbildung am Standort Heidelberg und Standort Mannheim jeweils getrennt.

2 Erster Abschnitt der Ärztlichen Prüfung
2.6 Prüfungsergebnisse der Referenzgruppe nach Hochschulen
2.6.2 Herbst 2001

Hochschule	Teilnehmer	Durchschnittl. Prüfungsleist.		Standard-abw.	Notenverteilung											
		abs.	%		absolut						in Prozent					
					1	2	3	4	5	6	1	2	3	4	5	6
Aachen	108	214,9	74,4	24,5	3	30	45	27	2	1	2,8	27,8	41,7	25,0	1,9	0,9
Berlin FU	93	215,8	74,7	25,2	3	24	43	17	6	0	3,2	25,8	46,2	18,3	6,5	0,0
Berlin HU	139	211,4	73,2	25,7	3	36	60	30	6	4	2,2	25,9	43,2	21,6	4,3	2,9
Bochum	101	209,9	72,6	25,3	3	20	46	25	6	1	3,0	19,8	45,5	24,8	5,9	1,0
Bonn	53	211,8	73,3	27,3	0	18	16	16	2	1	0,0	34,0	30,2	30,2	3,8	1,9
Dresden	108	212,0	73,3	27,4	2	27	51	19	6	3	1,9	25,0	47,2	17,6	5,6	2,8
Düsseldorf	62	212,4	73,5	28,8	2	15	25	16	3	1	3,2	24,2	40,3	25,8	4,8	1,6
Erlangen	88	224,1	77,5	21,4	2	38	37	10	1	0	2,3	43,2	42,0	11,4	1,1	0,0
Essen	69	219,7	76,0	23,3	2	21	35	10	0	1	2,9	30,4	50,7	14,5	0,0	1,4
Frankfurt	45	221,7	76,7	25,2	3	15	19	6	1	1	6,7	33,3	42,2	13,3	2,2	2,2
Freiburg	187	230,2	79,6	23,8	14	95	51	25	2	0	7,5	50,8	27,3	13,4	1,1	0,0
Gießen	49	217,8	75,4	22,7	1	13	22	13	0	0	2,0	26,5	44,9	26,5	0,0	0,0
Göttingen	100	221,9	76,8	24,8	9	27	45	19	0	0	9,0	27,0	45,0	19,0	0,0	0,0
Greifswald	51	219,9	76,1	23,7	2	17	19	13	0	0	3,9	33,3	37,3	25,5	0,0	0,0
Halle	52	207,3	71,7	18,7	0	6	29	16	1	0	0,0	11,5	55,8	30,8	1,9	0,0
Hamburg	52	222,6	77,0	22,6	3	16	24	8	1	0	5,8	30,8	46,2	15,4	1,9	0,0
Hannover	212	219,5	75,9	22,8	8	72	91	37	4	0	3,8	34,0	42,9	17,5	1,9	0,0
Heidelberg ¹	84	221,8	76,7	29,7	4	36	29	8	5	2	4,8	42,9	34,5	9,5	6,0	2,4
Heidelb./Mannh. ¹	41	217,3	75,2	27,0	1	11	20	7	1	1	2,4	26,8	48,8	17,1	2,4	2,4
Homburg	49	219,6	76,0	19,8	0	22	18	8	1	0	0,0	44,9	36,7	16,3	2,0	0,0
Jena	135	215,9	74,7	24,9	5	34	57	34	5	0	3,7	25,2	42,2	25,2	3,7	0,0
Kiel	100	217,5	75,2	23,2	0	30	50	18	2	0	0,0	30,0	50,0	18,0	2,0	0,0
Köln	65	213,3	73,8	23,0	2	13	33	15	1	1	3,1	20,0	50,8	23,1	1,5	1,5
Leipzig	212	213,9	74,0	24,8	6	47	105	42	8	4	2,8	22,2	49,5	19,8	3,8	1,9
Lübeck	73	217,2	75,1	20,0	1	16	42	13	1	0	1,4	21,9	57,5	17,8	1,4	0,0
Magdeburg	59	217,9	75,4	23,4	2	20	22	14	1	0	3,4	33,9	37,3	23,7	1,7	0,0
Mainz	89	221,2	76,6	22,4	4	25	47	12	1	0	4,5	28,1	52,8	13,5	1,1	0,0
Marburg	76	218,7	75,7	23,9	2	25	34	12	2	1	2,6	32,9	44,7	15,8	2,6	1,3
München LMU	129	227,8	78,8	18,7	5	58	57	8	1	0	3,9	45,0	44,2	6,2	0,8	0,0
München TU	73	220,5	76,3	22,7	4	20	36	11	2	0	5,5	27,4	49,3	15,1	2,7	0,0
Münster	79	213,5	73,9	26,2	2	21	41	9	4	2	2,5	26,6	51,9	11,4	5,1	2,5
Regensburg	51	232,3	80,4	23,1	5	23	19	3	1	0	9,8	45,1	37,3	5,9	2,0	0,0
Rostock	61	210,6	72,9	28,8	0	18	22	13	7	1	0,0	29,5	36,1	21,3	11,5	1,6
Tübingen	92	224,7	77,7	24,4	1	45	33	8	5	0	1,1	48,9	35,9	8,7	5,4	0,0
Ulm	151	213,9	74,0	23,1	2	42	64	41	2	0	1,3	27,8	42,4	27,2	1,3	0,0
Würzburg	89	222,8	77,1	22,7	3	34	35	15	2	0	3,4	38,2	39,3	16,9	2,2	0,0
Gesamt	3277	218,3	75,5	24,7	109	1030	1422	598	93	25	3,3	31,4	43,4	18,2	2,8	0,8

¹ Besonderheit in Baden-Württemberg: an der Universität Heidelberg erfolgt die klinische Ausbildung am Standort Heidelberg und Standort Mannheim jeweils getrennt.

2 Erster Abschnitt der Ärztlichen Prüfung
2.7 Fachergebnisse
2.7.1 Frühjahr 2001

Fach	Anzahl der Aufgaben	Mittelwert		Standardabweichung	Variationskoeffizient in %	Minimum	Maximum	Schiefe
		abs.	in %					
Geschichte der Medizin	4	1,78	44,45	1,01	56,87	0	4	0,16
Allgemeine Pathologie	45	30,34	67,43	4,89	16,13	7	44	-0,25
Pathophysiolog./-biochem., Kl. Chemie	45	30,32	67,38	5,04	16,63	0	44	-0,24
Humangenetik	20	14,86	74,31	3,40	22,90	1	20	-0,60
Medizinische Mikrobiologie	35	25,84	73,83	4,14	16,02	4	35	-0,43
Medizinische Biometrie	5	2,80	56,05	1,27	45,44	0	5	-0,21
Anamnese, Krankenuntersuchung	34	25,89	76,14	3,78	14,61	9	34	-0,51
Grundlagen der Radiologie	20	12,02	60,08	2,49	20,74	4	19	0,00
Pharmakologie und Toxikologie	60	39,04	65,07	8,15	20,88	0	59	-0,26
Akute Notfälle	15	10,82	72,13	2,03	18,72	2	15	-0,38
Immunologie und Immunpathologie	6	3,34	55,73	1,29	38,66	0	6	0,04
Gesamtprüfung	289	197,06	68,19	28,49	14,46	86	276	-0,09

2.7.2 Herbst 2001

Fach	Anzahl der Aufgaben	Mittelwert		Standardabweichung	Variationskoeffizient in %	Minimum	Maximum	Schiefe
		abs.	in %					
Geschichte der Medizin	4	2,50	62,58	1,13	45,32	0	4	-0,29
Allgemeine Pathologie	45	32,52	72,27	4,86	14,95	10	45	-0,57
Pathophysiolog./-biochem., Kl. Chemie	45	33,53	74,51	5,58	16,65	7	45	-0,50
Humangenetik	20	13,75	68,75	2,79	20,26	2	20	-0,58
Medizinische Mikrobiologie	35	24,67	70,50	4,32	17,53	3	35	-0,40
Medizinische Biometrie	5	3,44	68,70	1,19	34,71	0	5	-0,54
Anamnese, Krankenuntersuchung	35	27,61	78,90	3,76	13,61	10	35	-0,61
Grundlagen der Radiologie	20	14,07	70,34	2,68	19,08	2	20	-0,57
Pharmakologie und Toxikologie	60	40,48	67,47	8,31	20,53	7	59	-0,31
Akute Notfälle	15	10,80	72,01	2,02	18,68	3	15	-0,44
Immunologie und Immunpathologie	5	3,23	64,51	0,99	30,63	0	5	-0,31
Gesamtprüfung	289	206,61	71,49	29,62	14,34	82	281	-0,32

2 Erster Abschnitt der Ärztlichen Prüfung
2.8 Fachergebnisse in Standardwerten nach Hochschulen
2.8.1 Frühjahr 2001

Hochschule	Teilnehmerzahl	nicht bestandene Examen		Geschichte der Medizin		Allgemeine Pathologie		Pathophys.-biochemie Kl. Chemie		Human-genetik		Medizin. Mikrobiologie		Medizin. Biometrie		Gesamtprüfung	
		abs.	%	4 Aufgaben		45 Aufgaben		45 Aufgaben		20 Aufgaben		35 Aufgaben		5 Aufgaben		289 Aufgaben	
				Mittelwert	Std. abw.	Mittelwert	Std. abw.	Mittelwert	Std. abw.	Mittelwert	Std. abw.	Mittelwert	Std. abw.	Mittelwert	Std. abw.	Mittelwert	Std. abw.
Aachen	80	18	22,5	503	82	477	95	474	99	489	108	476	99	486	100	459	96
Berlin FU	196	15	7,7	495	90	495	100	511	93	491	97	499	95	533	98	506	92
Berlin HU	258	25	9,7	510	98	513	96	528	94	524	90	502	95	525	93	516	92
Bochum	60	16	26,7	466	99	468	87	458	93	466	104	477	99	434	96	446	99
Bonn	111	16	14,4	510	94	483	97	493	98	510	106	508	96	492	89	500	106
Dresden	41	5	12,2	527	104	510	100	496	104	475	113	502	88	477	116	491	97
Düsseldorf	123	18	14,6	499	101	507	100	479	94	489	97	474	103	479	103	477	94
Erlangen	163	12	7,4	512	98	501	91	488	94	507	99	546	92	491	101	523	94
Essen	105	30	28,6	472	92	428	101	457	96	464	91	421	110	483	94	445	93
Frankfurt	152	17	11,2	504	95	481	106	485	97	506	97	497	86	449	99	490	94
Freiburg	96	10	10,4	498	114	512	101	517	94	519	88	523	100	520	100	516	101
Gießen	106	13	12,3	489	101	486	95	482	93	471	95	501	96	489	85	487	96
Göttingen	168	14	8,3	502	90	515	94	533	108	503	107	511	105	540	97	523	102
Greifswald	31	6	19,4	496	111	471	86	438	94	499	99	450	84	541	98	470	91
Halle	45	11	24,4	474	93	460	107	432	97	464	101	421	108	523	82	455	104
Hamburg	200	31	15,5	484	96	503	90	483	98	483	106	514	98	508	93	486	93
Hannover	100	17	17,0	494	112	490	89	479	88	468	104	491	90	443	96	470	87
Heidelberg ¹	184	23	12,5	516	108	534	109	526	109	525	107	500	107	541	94	527	116
Heidelb./Mannh. ¹	96	13	13,5	494	85	503	97	501	96	517	96	480	107	506	86	496	99
Homburg	92	16	17,4	507	92	489	99	491	103	498	94	477	105	525	104	485	103
Jena	41	4	9,8	471	113	506	79	474	78	479	107	440	99	464	109	473	86
Kiel	85	12	14,1	498	107	496	107	485	93	497	101	494	101	448	99	501	103
Köln	152	18	11,8	502	106	511	97	503	90	487	98	496	97	475	93	498	95
Leipzig	108	21	19,4	482	87	478	91	463	103	480	93	484	93	505	98	471	88
Lübeck	61	11	18,0	501	106	479	98	479	87	466	105	489	88	465	108	470	89
Magdeburg	18	5	27,8	478	109	494	113	470	122	462	91	489	87	476	94	471	110
Mainz	181	21	11,6	492	101	495	96	501	92	472	103	544	88	515	89	501	94
Marburg	115	13	11,3	500	106	516	105	515	97	514	89	502	100	482	83	515	105
München LMU	246	19	7,7	527	100	521	96	532	91	517	91	507	92	525	93	523	94
München TU	135	9	6,7	510	102	526	98	518	99	522	92	535	90	537	101	534	98
Münster	123	20	16,3	483	95	488	99	494	117	514	97	473	99	520	102	489	108
Regensburg	53	9	17,0	485	89	469	90	487	90	480	96	484	90	467	106	475	88
Rostock	16	5	31,3	460	114	451	107	458	128	482	93	454	94	476	107	453	104
Tübingen	192	14	7,3	519	110	531	97	526	99	536	92	524	96	493	95	532	100
Ulm	88	14	15,9	477	103	476	119	501	105	491	104	490	100	505	107	492	104
Witten/Herdecke	35	2	5,7	539	97	540	111	552	95	549	78	500	103	466	92	540	107
Würzburg	156	16	10,3	495	100	496	97	495	102	502	103	517	100	457	95	506	99
Gesamt ²	4212	539	12,8	44,5	56,9	67,4	16,1	67,4	16,6	74,3	22,9	73,8	16,0	56,0	45,4	68,2	14,5

Die Rohwerte (Punktzahlen) X in der Gesamtprüfung und in jedem Fach werden nach folgender Formel in Standardwerte Z umgerechnet: $Z=100*(X-M)/S+500$, M ist der arithmetische Mittelwert und S die Standardabweichung der betreffenden Rohwertverteilung (vgl. Tabelle 1.1.7.1). Durch diese Transformation haben Mittelwerte und Standardabweichungen der Standardwerte für die Gesamtprüfung und für jedes Fach die Werte 500 und 100. Den Standardwerten ist unmittelbar zu entnehmen, ob sie überdurchschnittlich (größer 500) oder unterdurchschnittlich sind.

¹ Besonderheit in Baden-Württemberg: an der Universität Heidelberg erfolgt die klinische Ausbildung am Standort Heidelberg und Standort Mannheim jeweils getrennt.

² In der letzten Zeile sind an Stelle von Mittelwert und Standardabweichung der Standardwerte der prozentuale Mittelwert der Rohwerte und der prozentuale Variationskoeffizient $V=100*S/M$ eingetragen.

2 Erster Abschnitt der Ärztlichen Prüfung
2.8 Fachergebnisse in Standardwerten nach Hochschulen
2.8.1 Frühjahr 2001 (Fortsetzung)

Hochschule	Teilnehmerzahl	nicht bestandene Examen		Anamnese		Grundlagen der Radiologie		Pharmakologie, Toxikologie		Akute Notfälle		Immunologie Immunpathologie		Gesamtprüfung	
		abs.	%	34 Aufgaben		20 Aufgaben		60 Aufgaben		15 Aufgaben		6 Aufgaben		289 Aufgaben	
				Mittelwert	Std. abw.	Mittelwert	Std. abw.	Mittelwert	Std. abw.	Mittelwert	Std. abw.	Mittelwert	Std. abw.	Mittelwert	Std. abw.
Aachen	80	18	22,5	455	105	460	98	455	93	451	109	474	94	459	96
Berlin FU	196	15	7,7	503	103	516	100	514	83	483	110	505	95	506	92
Berlin HU	258	25	9,7	522	94	481	93	506	94	504	102	516	98	516	92
Bochum	60	16	26,7	465	117	501	100	425	99	485	95	451	91	446	99
Bonn	111	16	14,4	496	107	492	108	514	106	495	111	491	100	500	106
Dresden	41	5	12,2	491	111	483	113	490	81	467	103	522	100	491	97
Düsseldorf	123	18	14,6	485	101	480	94	465	96	516	84	468	94	477	94
Erlangen	163	12	7,4	515	99	556	96	533	93	513	91	510	99	523	94
Essen	105	30	28,6	455	103	490	99	470	87	496	103	456	101	445	93
Frankfurt	152	17	11,2	488	100	483	112	507	91	498	99	474	100	490	94
Freiburg	96	10	10,4	518	101	488	99	509	102	508	91	511	98	516	101
Gießen	106	13	12,3	500	105	507	96	489	101	498	89	480	104	487	96
Göttingen	168	14	8,3	510	97	506	104	524	101	512	93	524	95	523	102
Greifswald	31	6	19,4	503	86	495	85	473	91	501	101	491	91	470	91
Halle	45	11	24,4	506	92	494	76	467	103	499	119	473	100	455	104
Hamburg	200	31	15,5	486	98	480	95	478	95	479	98	494	102	486	93
Hannover	100	17	17,0	489	91	474	82	457	98	494	105	481	97	470	87
Heidelberg ¹	184	23	12,5	521	100	543	101	514	118	498	111	520	100	527	116
Heidelb./Mannh. ¹	96	13	13,5	505	92	489	97	487	101	500	104	502	113	496	99
Homburg	92	16	17,4	496	100	476	97	477	112	505	110	482	102	485	103
Jena	41	4	9,8	473	110	481	101	489	73	484	102	511	87	473	86
Kiel	85	12	14,1	495	98	482	106	528	94	515	99	519	93	501	103
Köln	152	18	11,8	484	100	489	100	510	100	492	87	496	92	498	95
Leipzig	108	21	19,4	485	90	471	98	475	89	490	95	471	98	471	88
Lübeck	61	11	18,0	477	84	461	94	472	95	496	108	488	80	470	89
Magdeburg	18	5	27,8	455	109	535	104	469	118	465	104	486	81	471	110
Mainz	181	21	11,6	478	99	502	98	501	94	489	93	532	97	501	94
Marburg	115	13	11,3	521	98	520	102	507	105	512	104	530	102	515	105
München LMU	246	19	7,7	512	89	521	93	511	97	519	98	510	92	523	94
München TU	135	9	6,7	518	95	516	100	538	94	510	91	520	97	534	98
Münster	123	20	16,3	498	109	499	92	483	110	501	98	488	104	489	108
Regensburg	53	9	17,0	467	100	478	99	486	94	513	103	484	79	475	88
Rostock	16	5	31,3	513	78	497	99	449	96	444	84	449	97	453	104
Tübingen	192	14	7,3	537	91	502	98	522	101	528	100	497	103	532	100
Ulm	88	14	15,9	500	108	499	85	496	96	503	98	496	91	492	104
Witten/Herdecke	35	2	5,7	553	89	500	105	540	101	512	89	473	101	540	107
Würzburg	156	16	10,3	494	97	530	98	515	95	494	97	519	114	506	99
Gesamt ²	4212	539	12,8	76,1	14,6	60,1	20,7	65,1	20,9	72,1	18,7	55,7	38,7	68,2	14,5

Die Rohwerte (Punktzahlen) X in der Gesamtprüfung und in jedem Fach werden nach folgender Formel in Standardwerte Z umgerechnet: $Z=100 \cdot (X-M)/S+500$, M ist der arithmetische Mittelwert und S die Standardabweichung der betreffenden Rohwertverteilung (vgl. Tabelle 1.1.7.1). Durch diese Transformation haben Mittelwerte und Standardabweichungen der Standardwerte für die Gesamtprüfung und für jedes Fach die Werte 500 und 100. Den Standardwerten ist unmittelbar zu entnehmen, ob sie überdurchschnittlich (größer 500) oder unterdurchschnittlich sind.

¹ Besonderheit in Baden-Württemberg: an der Universität Heidelberg erfolgt die klinische Ausbildung am Standort Heidelberg und Standort Mannheim jeweils getrennt.

² In der letzten Zeile sind an Stelle von Mittelwert und Standardabweichung der Standardwerte der prozentuale Mittelwert der Rohwerte und der prozentuale Variationskoeffizient $V=100 \cdot S/M$ eingetragen.

2 Erster Abschnitt der Ärztlichen Prüfung
2.8 Fachergebnisse in Standardwerten nach Hochschulen
2.8.2 Herbst 2001

Hochschule	Teilnehmerzahl	nicht bestandene Examen		Geschichte der Medizin		Allgemeine Pathologie		Pathophys.-biochemie Kl. Chemie		Human-genetik		Medizinische Mikrobiologie		Medizinische Biometrie		Gesamtprüfung	
		abs.	%	4 Aufgaben		45 Aufgaben		45 Aufgaben		20 Aufgaben		35 Aufgaben		5 Aufgaben		289 Aufgaben	
				Mittelwert	Std. abw.	Mittelwert	Std. abw.	Mittelwert	Std. abw.	Mittelwert	Std. abw.	Mittelwert	Std. abw.	Mittelwert	Std. abw.	Mittelwert	Std. abw.
Aachen	165	21	12,7	468	106	498	101	502	95	493	103	488	96	520	90	491	98
Berlin FU	168	25	14,9	489	97	478	97	494	88	486	107	490	103	504	99	489	97
Berlin HU	239	32	13,4	513	92	486	98	496	88	507	94	479	96	524	87	486	93
Bochum	173	30	17,3	466	101	491	100	472	108	460	113	470	88	472	112	469	102
Bonn	93	12	12,9	496	109	471	102	479	97	477	95	508	88	501	97	482	96
Dresden	128	17	13,3	486	99	507	93	515	98	486	99	491	100	486	111	499	101
Düsseldorf	149	25	16,8	473	98	492	97	479	95	474	104	471	104	481	100	468	101
Erlangen	144	12	8,3	521	98	502	96	486	107	503	101	539	89	500	103	516	95
Essen	135	18	13,3	462	105	475	105	482	107	480	97	468	97	488	105	483	104
Frankfurt	123	26	21,1	464	104	464	113	471	109	488	107	475	101	446	117	468	111
Freiburg	217	13	6,0	538	90	539	103	543	102	545	88	564	103	536	86	554	105
Gießen	117	24	20,5	459	100	471	113	465	103	455	100	475	110	476	97	465	102
Göttingen	170	11	6,5	512	97	502	93	521	99	502	105	501	96	514	95	510	97
Greifswald	70	6	8,6	514	104	526	91	516	98	517	91	502	88	491	104	510	96
Halle	74	7	9,5	503	85	487	84	479	92	496	92	444	91	460	84	476	72
Hamburg	151	28	18,5	485	95	491	102	465	107	481	112	505	103	521	88	472	109
Hannover	264	10	3,8	503	96	528	84	524	88	521	84	529	80	488	103	526	83
Heidelberg ¹	138	22	15,9	502	106	522	105	525	114	518	96	498	108	516	100	518	115
Heidelb./Mannh. ¹	86	13	15,1	487	102	502	94	506	104	510	103	489	99	509	95	499	103
Homburg	97	17	17,5	517	96	488	108	491	104	497	110	455	108	487	96	476	104
Jena	153	8	5,2	500	104	538	75	519	90	517	96	497	97	501	97	524	85
Kiel	131	5	3,8	501	102	502	86	513	91	510	83	501	98	485	101	515	87
Köln	145	22	15,2	487	103	478	98	477	95	471	95	471	97	501	101	467	95
Leipzig	273	34	12,5	499	96	498	99	500	95	501	94	508	94	499	95	502	94
Lübeck	105	10	9,5	515	94	488	103	510	94	498	108	506	92	503	97	499	94
Magdeburg	87	6	6,9	492	97	509	94	506	89	497	103	539	92	511	94	514	91
Mainz	158	15	9,5	505	95	483	100	494	95	491	99	532	98	487	94	503	96
Marburg	141	17	12,1	512	100	507	111	498	96	486	104	505	92	501	107	493	100
München LMU	227	12	5,3	529	93	536	83	525	90	524	85	517	90	517	96	528	90
München TU	131	13	9,9	504	102	498	91	490	93	501	96	497	102	511	92	501	92
Münster	136	22	16,2	501	103	483	103	489	101	500	97	477	86	499	101	484	95
Regensburg	68	3	4,4	534	87	547	99	534	96	533	101	525	107	504	114	545	108
Rostock	93	17	18,3	507	98	475	100	489	101	490	105	476	100	529	90	487	100
Tübingen	135	14	10,4	519	96	513	109	526	102	530	100	508	104	506	97	526	107
Ulm	207	20	9,7	494	101	483	104	493	100	504	94	503	100	499	94	493	98
Witten/Herdecke	4	2	50,0	522	44	458	97	504	87	536	107	421	126	485	143	472	130
Würzburg	140	20	14,3	526	98	505	98	480	114	507	105	514	111	474	108	508	106
Gesamt ²	5235	609	11,6	62,6	45,3	72,3	15,0	74,5	16,6	68,7	20,3	70,5	17,5	68,7	34,7	71,5	14,3

Die Rohwerte (Punktzahlen) X in der Gesamtprüfung und in jedem Fach werden nach folgender Formel in Standardwerte Z umgerechnet: $Z=100*(X-M)/S+500$, M ist der arithmetische Mittelwert und S die Standardabweichung der betreffenden Rohwertverteilung (vgl. Tabelle 1.1.7.1). Durch diese Transformation haben Mittelwerte und Standardabweichungen der Standardwerte für die Gesamtprüfung und für jedes Fach die Werte 500 und 100. Den Standardwerten ist unmittelbar zu entnehmen, ob sie überdurchschnittlich (größer 500) oder unterdurchschnittlich sind.

¹ Besonderheit in Baden-Württemberg: an der Universität Heidelberg erfolgt die klinische Ausbildung am Standort Heidelberg und Standort Mannheim jeweils getrennt.

² In der letzten Zeile sind an Stelle von Mittelwert und Standardabweichung der Standardwerte der prozentuale Mittelwert der Rohwerte und der prozentuale Variationskoeffizient $V=100*S/M$ eingetragen.

2 Erster Abschnitt der Ärztlichen Prüfung
2.8 Fachergebnisse in Standardwerten nach Hochschulen
2.8.2 Herbst 2001 (Fortsetzung)

Hochschule	Teilnehmerzahl	nicht bestandene Examen		Anamnese		Grundlagen der Radiologie		Pharmakologie, Toxikologie		Akute Notfälle		Immunologie Immunpathologie		Gesamtprüfung	
		abs.	%	35 Aufgaben		20 Aufgaben		60 Aufgaben		15 Aufgaben		5 Aufgaben		289 Aufgaben	
				Mittelwert	Std. abw.	Mittelwert	Std. abw.	Mittelwert	Std. abw.	Mittelwert	Std. abw.	Mittelwert	Std. abw.	Mittelwert	Std. abw.
Aachen	165	21	12,7	476	101	496	101	494	98	484	99	504	99	491	98
Berlin FU	168	25	14,9	475	95	528	98	494	100	479	100	504	104	489	97
Berlin HU	239	32	13,4	502	94	466	108	478	97	492	87	496	95	486	93
Bochum	173	30	17,3	472	103	522	96	472	102	463	107	462	103	469	102
Bonn	93	12	12,9	494	85	495	90	481	107	490	106	474	92	482	96
Dresden	128	17	13,3	495	111	489	109	489	98	521	99	555	112	499	101
Düsseldorf	149	25	16,8	454	123	469	98	467	106	513	100	455	95	468	101
Erlangen	144	12	8,3	510	101	553	82	520	92	502	99	504	96	516	95
Essen	135	18	13,3	484	107	501	110	507	98	496	100	471	102	483	104
Frankfurt	123	26	21,1	482	109	456	105	487	106	469	110	486	101	468	111
Freiburg	217	13	6,0	545	96	524	93	545	105	529	96	517	97	554	105
Gießen	117	24	20,5	486	96	486	100	476	101	460	103	488	91	465	102
Göttingen	170	11	6,5	506	93	501	99	511	98	502	97	521	94	510	97
Greifswald	70	6	8,6	508	100	494	95	496	97	503	99	526	92	510	96
Halle	74	7	9,5	497	80	467	87	485	82	493	82	506	83	476	72
Hamburg	151	28	18,5	478	108	451	110	469	112	465	109	473	86	472	109
Hannover	264	10	3,8	534	80	512	84	516	87	521	94	495	105	526	83
Heidelberg ¹	138	22	15,9	516	105	522	97	513	119	489	111	513	88	518	115
Heidelb./Mannh. ¹	86	13	15,1	496	105	478	98	504	103	498	100	504	95	499	103
Homburg	97	17	17,5	500	96	445	110	476	108	480	96	483	99	476	104
Jena	153	8	5,2	523	85	516	88	524	84	521	84	521	104	524	85
Kiel	131	5	3,8	520	89	486	100	530	87	525	98	511	111	515	87
Köln	145	22	15,2	469	101	471	103	470	95	481	101	464	97	467	95
Leipzig	273	34	12,5	497	96	492	105	503	94	509	95	517	87	502	94
Lübeck	105	10	9,5	489	100	487	91	498	96	527	97	478	110	499	94
Magdeburg	87	6	6,9	509	95	529	94	505	90	497	104	529	101	514	91
Mainz	158	15	9,5	487	100	524	94	507	92	506	102	514	97	503	96
Marburg	141	17	12,1	487	108	483	96	480	96	511	90	518	105	493	100
München LMU	227	12	5,3	511	98	538	86	519	94	517	95	494	91	528	90
München TU	131	13	9,9	510	92	509	89	509	88	478	98	499	95	501	92
Münster	136	22	16,2	489	97	486	87	488	98	481	100	479	92	484	95
Regensburg	68	3	4,4	540	105	521	94	545	104	527	105	526	98	545	108
Rostock	93	17	18,3	497	90	501	96	484	104	507	104	499	98	487	100
Tübingen	135	14	10,4	537	93	511	96	526	106	513	110	502	109	526	107
Ulm	207	20	9,7	501	96	493	99	487	91	517	89	494	97	493	98
Witten/Herdecke	4	2	50,0	497	103	470	123	470	129	423	200	578	83	472	130
Würzburg	140	20	14,3	503	100	541	92	513	101	496	90	527	100	508	106
Gesamt ²	5235	609	11,6	78,9	13,6	70,3	19,1	67,5	20,5	72,0	18,7	64,5	30,6	71,5	14,3

Die Rohwerte (Punktzahlen) X in der Gesamtprüfung und in jedem Fach werden nach folgender Formel in Standardwerte Z umgerechnet: $Z=100 \cdot (X-M)/S+500$, M ist der arithmetische Mittelwert und S die Standardabweichung der betreffenden Rohwertverteilung (vgl. Tabelle 1.1.7.1). Durch diese Transformation haben Mittelwerte und Standardabweichungen der Standardwerte für die Gesamtprüfung und für jedes Fach die Werte 500 und 100. Den Standardwerten ist unmittelbar zu entnehmen, ob sie überdurchschnittlich (größer 500) oder unterdurchschnittlich sind.

¹ Besonderheit in Baden-Württemberg: an der Universität Heidelberg erfolgt die klinische Ausbildung am Standort Heidelberg und Standort Mannheim jeweils getrennt.

² In der letzten Zeile sind an Stelle von Mittelwert und Standardabweichung der Standardwerte der prozentuale Mittelwert der Rohwerte und der prozentuale Variationskoeffizient $V=100 \cdot S/M$ eingetragen.

2 Erster Abschnitt der Ärztlichen Prüfung
2.9 Grafische Darstellung von Ergebnissen im Längsschnitt
2.9.1 Prüfungsleistungen von Gesamtpopulation, Referenzgruppe und Ausländern

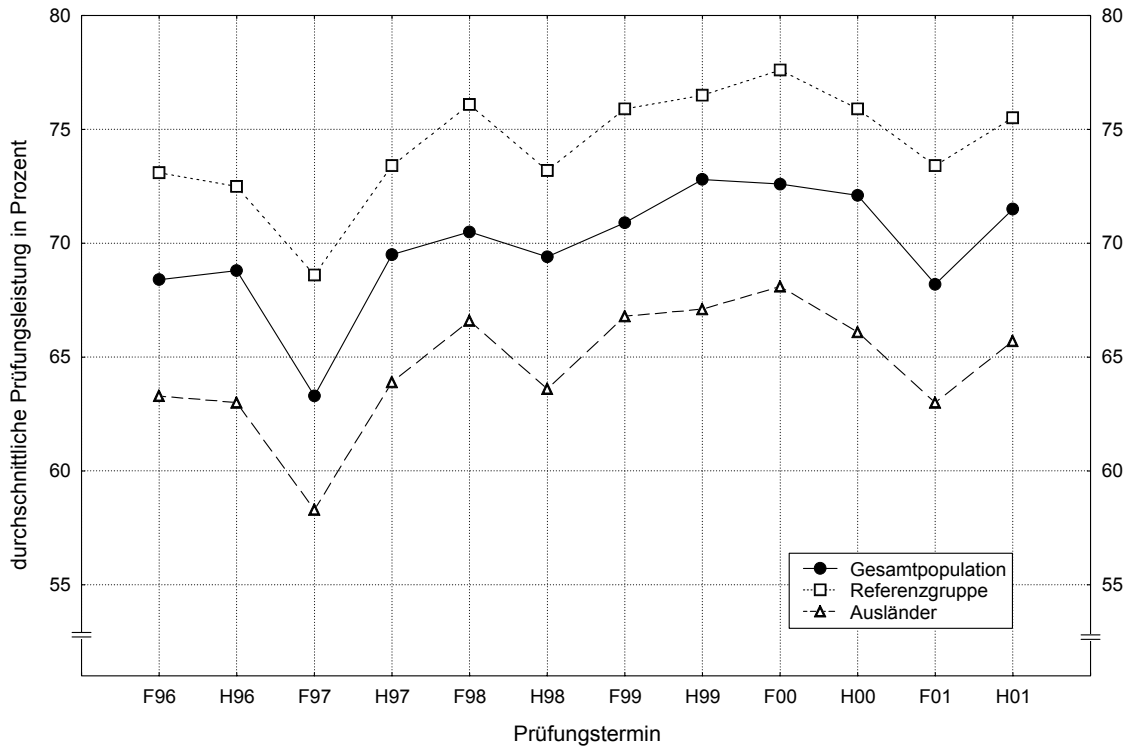

2.9.2 Misserfolgsquoten von Gesamtpopulation, Referenzgruppe und Ausländern

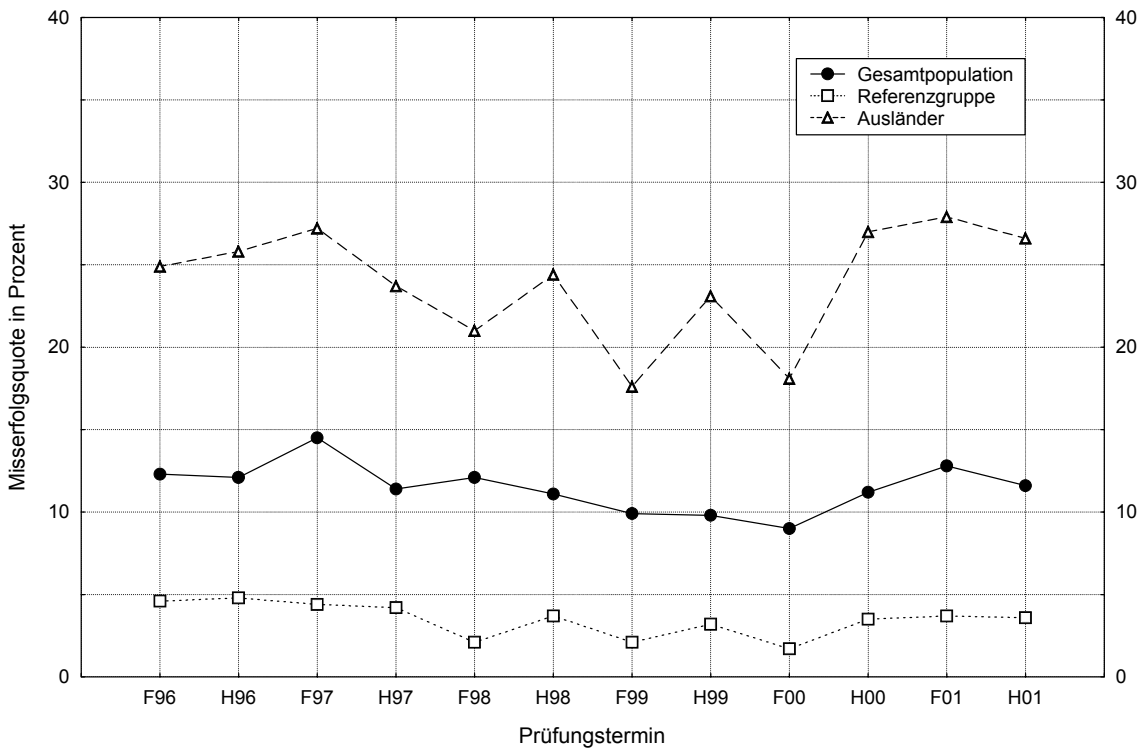

3 Zweiter Abschnitt der Ärztlichen Prüfung

3.1 Schriftlicher Teil

3.1.1 Teilnehmerzusammensetzung nach Hochschulen

3.1.1.1 Frühjahr 2001

Hochschule	Teilnehmerzahl	Anzahl der Fachsemester				Studiendauer Erstteiln.	Erstteilnehmer	Wiederholungen		Ausländer	Frauen
		10	11	12	> 12			erste	zweite		
		abs. %	abs. %	abs. %	abs. %			abs. %	abs. %		
Aachen	159	4 2,5	105 66,0	8 5,0	42 26,4	11,8	156 98,1	2 1,3	1 0,6	16 10,1	87 54,7
Berlin FU	208	34 16,3	91 43,8	34 16,3	49 23,6	12,0	205 98,6	3 1,4	0 0,0	20 9,6	114 54,8
Berlin HU	244	75 30,7	90 36,9	30 12,3	49 20,1	11,5	239 98,0	5 2,0	0 0,0	7 2,9	125 51,2
Bochum	98	7 7,1	66 67,3	4 4,1	21 21,4	11,5	94 95,9	3 3,1	1 1,0	11 11,2	51 52,0
Bonn	131	41 31,3	41 31,3	16 12,2	33 25,2	11,6	129 98,5	1 0,8	1 0,8	7 5,3	74 56,5
Dresden	70	23 32,9	41 58,6	3 4,3	3 4,3	10,8	69 98,6	1 1,4	0 0,0	0 0,0	45 64,3
Düsseldorf	156	46 29,5	54 34,6	19 12,2	37 23,7	11,8	155 99,4	1 0,6	0 0,0	9 5,8	84 53,8
Erlangen	135	20 14,8	67 49,6	27 20,0	21 15,6	11,5	134 99,3	1 0,7	0 0,0	11 8,1	73 54,1
Essen	121	6 5,0	62 51,2	6 5,0	47 38,8	12,2	114 94,2	7 5,8	0 0,0	14 11,6	68 56,2
Frankfurt	166	26 15,7	68 41,0	27 16,3	45 27,1	11,9	152 91,6	10 6,0	4 2,4	23 13,9	87 52,4
Freiburg	182	7 3,8	102 56,0	14 7,7	59 32,4	11,8	181 99,5	1 0,5	0 0,0	9 4,9	87 47,8
Gießen	138	43 31,2	48 34,8	16 11,6	31 22,5	11,4	137 99,3	0 0,0	1 0,7	18 13,0	76 55,1
Göttingen	165	13 7,9	72 43,6	40 24,2	40 24,2	11,9	163 98,8	0 0,0	2 1,2	11 6,7	88 53,3
Greifswald	26	3 11,5	20 76,9	1 3,8	2 7,7	11,0	24 92,3	1 3,8	1 3,8	2 7,7	13 50,0
Halle	25	1 4,0	16 64,0	1 4,0	7 28,0	11,7	22 88,0	3 12,0	0 0,0	1 4,0	14 56,0
Hamburg	190	50 26,3	56 29,5	40 21,1	44 23,2	11,7	186 97,9	4 2,1	0 0,0	21 11,1	95 50,0
Hannover	225	2 0,9	165 73,3	12 5,3	46 20,4	11,7	222 98,7	2 0,9	1 0,4	11 4,9	134 59,6
Heidelberg *	181	33 18,2	76 42,0	42 23,2	30 16,6	11,5	177 97,8	3 1,7	1 0,6	16 8,8	96 53,0
Heidelb./Mannh.*	112	22 19,6	42 37,5	19 17,0	29 25,9	11,8	107 95,5	2 1,8	3 2,7	15 13,4	51 45,5
Homburg	97	5 5,2	61 62,9	1 1,0	30 30,9	12,3	95 97,9	1 1,0	1 1,0	13 13,4	48 49,5
Jena	59	3 5,1	49 83,1	0 0,0	7 11,9	11,2	58 98,3	1 1,7	0 0,0	1 1,7	35 59,3
Kiel	150	11 7,3	105 70,0	4 2,7	30 20,0	11,5	146 97,3	4 2,7	0 0,0	6 4,0	80 53,3
Köln	146	25 17,1	57 39,0	33 22,6	31 21,2	11,9	145 99,3	1 0,7	0 0,0	13 8,9	77 52,7
Leipzig	135	51 37,8	57 42,2	9 6,7	18 13,3	10,9	127 94,1	8 5,9	0 0,0	7 5,2	71 52,6
Lübeck	133	18 13,5	87 65,4	6 4,5	22 16,5	11,4	132 99,2	1 0,8	0 0,0	12 9,0	73 54,9
Magdeburg	39	0 0,0	31 79,5	1 2,6	7 17,9	11,6	38 97,4	1 2,6	0 0,0	2 5,1	16 41,0
Mainz	200	21 10,5	83 41,5	41 20,5	55 27,5	12,0	198 99,0	2 1,0	0 0,0	8 4,0	110 55,0
Marburg	152	26 17,1	72 47,4	33 21,7	21 13,8	11,4	149 98,0	2 1,3	1 0,7	13 8,6	73 48,0
München LMU	246	53 21,5	92 37,4	44 17,9	57 23,2	11,6	240 97,6	3 1,2	3 1,2	20 8,1	113 45,9
München TU	167	37 22,2	99 59,3	10 6,0	21 12,6	11,2	164 98,2	3 1,8	0 0,0	4 2,4	85 50,9
Münster	149	50 33,6	53 35,6	20 13,4	26 17,4	11,4	147 98,7	1 0,7	1 0,7	8 5,4	75 50,3
Regensburg	33	0 0,0	30 90,9	0 0,0	3 9,1	11,2	33 100,0	0 0,0	0 0,0	1 3,0	13 39,4
Rostock	36	8 22,2	16 44,4	1 2,8	11 30,6	11,5	34 94,4	1 2,8	1 2,8	3 8,3	22 61,1
Tübingen	186	37 19,9	82 44,1	32 17,2	35 18,8	11,5	185 99,5	1 0,5	0 0,0	17 9,1	96 51,6
Ulm	211	8 3,8	163 77,3	4 1,9	36 17,1	11,4	207 98,1	4 1,9	0 0,0	13 6,2	116 55,0
Witten/Herdecke	11	7 63,6	3 27,3	1 9,1	0 0,0	10,5	11 100,0	0 0,0	0 0,0	2 18,2	5 45,5
Würzburg	168	16 9,5	102 60,7	32 19,0	18 10,7	11,4	165 98,2	3 1,8	0 0,0	7 4,2	70 41,7
Gesamt	5050	832 16,5	2524 50,0	631 12,5	1063 21,0	11,6	4940 97,8	87 1,7	23 0,5	372 7,4	2640 52,3

* Besonderheit in Baden-Württemberg: an der Universität Heidelberg erfolgt die klinische Ausbildung am Standort Heidelberg und Standort Mannheim jeweils getrennt

3 Zweiter Abschnitt der Ärztlichen Prüfung

3.1 Schriftlicher Teil

3.1.1 Teilnehmerzusammensetzung nach Hochschulen

3.1.1.2 Herbst 2001

Hochschule	Teilnehmerzahl	Anzahl der Fachsemester				Studiendauer Ersteinst.	Ersteinst.	Wiederholungen		Ausländer	Frauen
		10	11	12	> 12			erste	zweite		
		abs. %	abs. %	abs. %	abs. %			abs. %	abs. %		
Aachen	95	32 33,7	6 6,3	33 34,7	24 25,3	12,0	92 96,8	3 3,2	0 0,0	8 8,4	45 47,4
Berlin FU	152	31 20,4	51 33,6	39 25,7	31 20,4	12,0	148 97,4	4 2,6	0 0,0	8 5,3	81 53,3
Berlin HU	220	74 33,6	51 23,2	55 25,0	40 18,2	11,4	217 98,6	3 1,4	0 0,0	9 4,1	110 50,0
Bochum	108	64 59,3	9 8,3	20 18,5	15 13,9	11,1	106 98,1	2 1,9	0 0,0	11 10,2	60 55,6
Bonn	98	33 33,7	25 25,5	18 18,4	22 22,4	11,7	96 98,0	2 2,0	0 0,0	6 6,1	49 50,0
Dresden	53	33 62,3	11 20,8	6 11,3	3 5,7	10,6	52 98,1	1 1,9	0 0,0	0 0,0	36 67,9
Düsseldorf	138	35 25,4	39 28,3	29 21,0	35 25,4	11,9	131 94,9	7 5,1	0 0,0	25 18,1	68 49,3
Erlangen	141	38 27,0	38 27,0	31 22,0	34 24,1	11,9	138 97,9	3 2,1	0 0,0	18 12,8	75 53,2
Essen	115	29 25,2	12 10,4	47 40,9	27 23,5	12,2	110 95,7	4 3,5	1 0,9	12 10,4	62 53,9
Frankfurt	115	31 27,0	27 23,5	20 17,4	37 32,2	12,3	108 93,9	7 6,1	0 0,0	14 12,2	52 45,2
Freiburg	123	27 22,0	22 17,9	59 48,0	15 12,2	11,6	122 99,2	1 0,8	0 0,0	6 4,9	61 49,6
Gießen	131	28 21,4	46 35,1	27 20,6	30 22,9	11,7	128 97,7	2 1,5	1 0,8	14 10,7	68 51,9
Göttingen	144	19 13,2	45 31,3	37 25,7	43 29,9	12,0	140 97,2	4 2,8	0 0,0	11 7,6	81 56,3
Greifswald	30	17 56,7	1 3,3	8 26,7	4 13,3	11,2	30 100,0	0 0,0	0 0,0	1 3,3	17 56,7
Halle	59	33 55,9	1 1,7	21 35,6	4 6,8	11,0	59 100,0	0 0,0	0 0,0	5 8,5	40 67,8
Hamburg	190	38 20,0	58 30,5	44 23,2	50 26,3	11,8	180 94,7	8 4,2	2 1,1	17 8,9	112 58,9
Hannover	175	67 38,3	6 3,4	74 42,3	28 16,0	11,5	165 94,3	8 4,6	2 1,1	11 6,3	85 48,6
Heidelberg *	115	25 21,7	36 31,3	34 29,6	20 17,4	11,6	114 99,1	0 0,0	1 0,9	10 8,7	49 42,6
Heidelb./Mannh.*	83	21 25,3	22 26,5	22 26,5	18 21,7	11,5	77 92,8	5 6,0	1 1,2	9 10,8	31 37,3
Homburg	70	24 34,3	4 5,7	27 38,6	15 21,4	12,3	68 97,1	2 2,9	0 0,0	8 11,4	40 57,1
Jena	99	73 73,7	2 2,0	21 21,2	3 3,0	10,5	98 99,0	1 1,0	0 0,0	1 1,0	57 57,6
Kiel	101	35 34,7	14 13,9	37 36,6	15 14,9	11,4	98 97,0	3 3,0	0 0,0	5 5,0	55 54,5
Köln	120	27 22,5	35 29,2	31 25,8	27 22,5	11,9	119 99,2	1 0,8	0 0,0	13 10,8	61 50,8
Leipzig	179	129 72,1	16 8,9	25 14,0	9 5,0	10,5	171 95,5	7 3,9	1 0,6	10 5,6	96 53,6
Lübeck	78	29 37,2	9 11,5	26 33,3	14 17,9	11,6	78 100,0	0 0,0	0 0,0	5 6,4	46 59,0
Magdeburg	43	26 60,5	2 4,7	9 20,9	6 14,0	11,0	43 100,0	0 0,0	0 0,0	1 2,3	25 58,1
Mainz	153	27 17,6	52 34,0	33 21,6	41 26,8	11,8	147 96,1	4 2,6	2 1,3	16 10,5	69 45,1
Marburg	110	21 19,1	41 37,3	29 26,4	19 17,3	11,5	109 99,1	1 0,9	0 0,0	6 5,5	57 51,8
München LMU	200	42 21,0	67 33,5	47 23,5	44 22,0	11,9	199 99,5	1 0,5	0 0,0	21 10,5	92 46,0
München TU	100	40 40,0	20 20,0	24 24,0	16 16,0	11,5	99 99,0	1 1,0	0 0,0	11 11,0	60 60,0
Münster	122	53 43,4	36 29,5	21 17,2	12 9,8	11,0	119 97,5	2 1,6	1 0,8	15 12,3	58 47,5
Regensburg	30	23 76,7	0 0,0	5 16,7	2 6,7	10,6	30 100,0	0 0,0	0 0,0	1 3,3	19 63,3
Rostock	54	37 68,5	1 1,9	11 20,4	5 9,3	10,7	51 94,4	2 3,7	1 1,9	0 0,0	31 57,4
Tübingen	122	24 19,7	34 27,9	38 31,1	26 21,3	11,7	117 95,9	4 3,3	1 0,8	9 7,4	67 54,9
Ulm	91	26 28,6	12 13,2	45 49,5	8 8,8	11,4	87 95,6	3 3,3	1 1,1	8 8,8	40 44,0
Witten/Herdecke	8	0 0,0	7 87,5	0 0,0	1 12,5	11,3	8 100,0	0 0,0	0 0,0	1 12,5	4 50,0
Würzburg	108	28 25,9	38 35,2	22 20,4	20 18,5	11,4	102 94,4	5 4,6	1 0,9	3 2,8	48 44,4
Gesamt	4073	1339 32,9	896 22,0	1075 26,4	763 18,7	11,6	3956 97,1	101 2,5	16 0,4	329 8,1	2107 51,7

* Besonderheit in Baden-Württemberg: an der Universität Heidelberg erfolgt die klinische Ausbildung am Standort Heidelberg und Standort Mannheim jeweils getrennt

3 Zweiter Abschnitt der Ärztlichen Prüfung

3.1 Schriftlicher Teil

3.1.2 Ergebnisübersicht

3.1.2.1 Frühjahr 2001

Schriftlicher Teil des Zweiten Abschnitts der Ärztlichen Prüfung (574 Aufgaben)											
	Durchschnittl. Prüfungsleistung		Misserfolge		Geforderte Mindestleistung zum Bestehen der Prüfung		Notenverteilung				
	abs	in %	abs	in %	abs.	in %	Zutreffend beantw. Prüfungsfragen	Note	Anzahl		
									abs.	in %	
Gesamtteilnehmer	444,89	77,5	124	2,5	345	60,1	517 bis 574	sehr gut	204	4,0	
							460 bis 516	gut	1983	39,3	
							403 bis 459	befriedigend	1958	38,8	
							345 bis 402	ausreichend	781	15,5	
Referenzgruppe	461,78	80,4	4	0,5			311 bis 344	mangelhaft	91	1,8	
							0 bis 310	ungenügend	33	0,7	
								Summe	5050		

3.1.2.2 Herbst 2001

Schriftlicher Teil des Zweiten Abschnitts der Ärztlichen Prüfung (574 Aufgaben)											
	Durchschnittl. Prüfungsleistung		Misserfolge		Geforderte Mindestleistung zum Bestehen der Prüfung		Notenverteilung				
	abs	in %	abs	in %	abs.	in %	Zutreffend beantw. Prüfungsfragen	Note	Anzahl		
									abs.	in %	
Gesamtteilnehmer	425,50	74,1	258	6,3	345	60,1	517 bis 574	sehr gut	52	1,3	
							460 bis 516	gut	1150	28,2	
							403 bis 459	befriedigend	1598	39,2	
							345 bis 402	ausreichend	1015	24,9	
Referenzgruppe	447,52	78,0	22	1,6			311 bis 344	mangelhaft	194	4,8	
							0 bis 310	ungenügend	64	1,6	
								Summe	4073		

3 Zweiter Abschnitt der Ärztlichen Prüfung

3.1 Schriftlicher Teil

3.1.3 Verteilung der Rohwerte

3.1.3.1 Frühjahr 2001

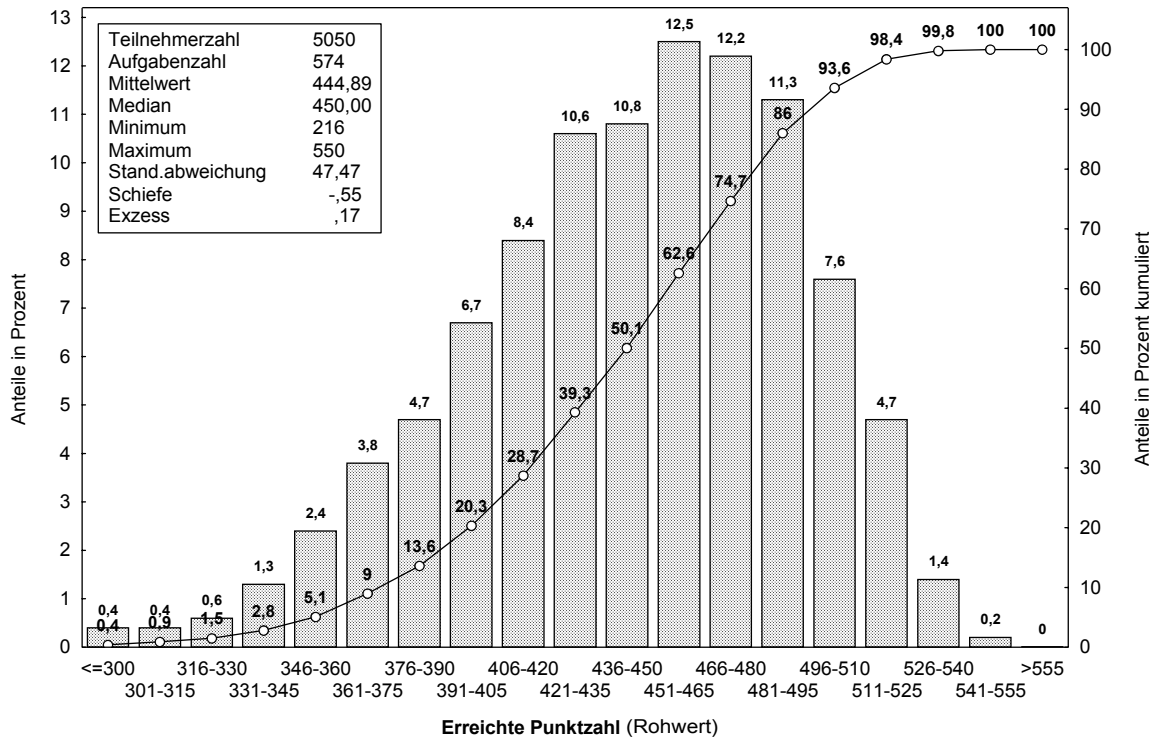

3.1.3.2 Herbst 2001

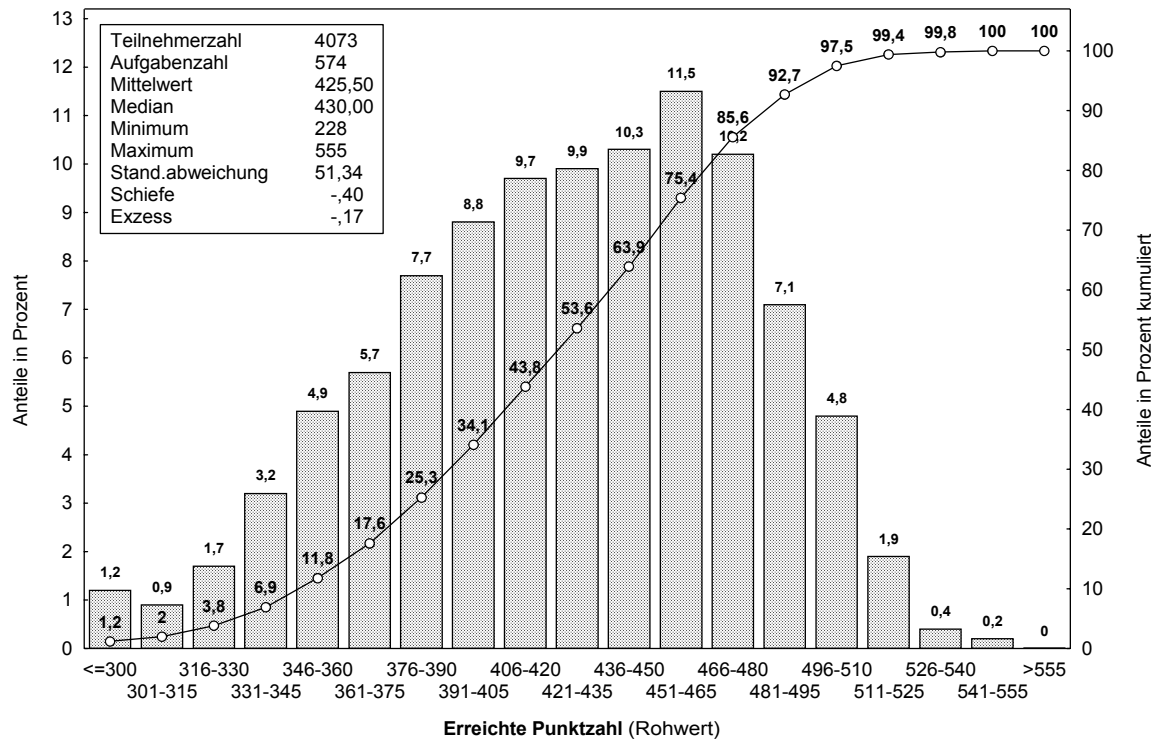

3 Zweiter Abschnitt der Ärztlichen Prüfung

3.1 Schriftlicher Teil

3.1.4 Prüfungsergebnisse nach Staatsangehörigkeit, Geschlecht, Prüfungswiederholung und Studiendauer

3.1.4.1 Frühjahr 2001

Schriftlicher Teil des Zweiten Abschnitts der Ärztlichen Prüfung (574 Aufgaben)																
	Teilnehmer	Durchschnittl. Prüfungsleist.		Standard-abw.	Notenverteilung											
		abs.	%		absolut						in Prozent					
					1	2	3	4	5	6	1	2	3	4	5	6
Gesamtteilnehmer	5050	444,9	77,5	47,5	204	1983	1958	781	91	33	4,0	39,3	38,8	15,5	1,8	0,7
Deutsche	4678	447,6	78,0	46,0	202	1908	1819	665	62	22	4,3	40,8	38,9	14,2	1,3	0,5
Ausländer	372	410,9	71,6	52,1	2	75	139	116	29	11	0,5	20,2	37,4	31,2	7,8	3,0
weiblich	2640	446,2	77,7	45,3	91	1059	1052	388	42	8	3,4	40,1	39,8	14,7	1,6	0,3
männlich	2410	443,4	77,3	49,7	113	924	906	393	49	25	4,7	38,3	37,6	16,3	2,0	1,0
Ersteilnehmer	4940	446,4	77,8	46,4	204	1982	1932	721	75	26	4,1	40,1	39,1	14,6	1,5	0,5
Erstwiederholer	87	375,6	65,4	43,9	0	1	23	43	14	6	0,0	1,1	26,4	49,4	16,1	6,9
Zweitwiederholer	23	371,6	64,7	29,4	0	0	3	17	2	1	0,0	0,0	13,0	73,9	8,7	4,3
Ersteilnehmer mit 10 Fachsemestern	831	461,8	80,4	39,2	52	421	301	53	2	2	6,3	50,7	36,2	6,4	0,2	0,2
Ersteilnehmer mit 11 Fachsemestern	2515	457,1	79,6	40,7	122	1216	935	226	14	2	4,9	48,3	37,2	9,0	0,6	0,1
Ersteilnehmer mit 12 Fachsemestern	624	438,0	76,3	44,4	21	186	294	109	11	3	3,4	29,8	47,1	17,5	1,8	0,5
Ersteilnehmer mit mehr als 12	970	411,1	71,6	47,9	9	159	402	333	48	19	0,9	16,4	41,4	34,3	4,9	2,0

3.1.4.2 Herbst 2001

Schriftlicher Teil des Zweiten Abschnitts der Ärztlichen Prüfung (574 Aufgaben)																
	Teilnehmer	Durchschnittl. Prüfungsleist.		Standard-abw.	Notenverteilung											
		abs.	%		absolut						in Prozent					
					1	2	3	4	5	6	1	2	3	4	5	6
Gesamtteilnehmer	4073	425,5	74,1	51,3	52	1150	1598	1015	194	64	1,3	28,2	39,2	24,9	4,8	1,6
Deutsche	3744	428,3	74,6	50,4	52	1112	1493	885	152	50	1,4	29,7	39,9	23,6	4,1	1,3
Ausländer	329	393,3	68,5	51,1	0	38	105	130	42	14	0,0	11,6	31,9	39,5	12,8	4,3
weiblich	2107	428,4	74,6	48,4	22	608	881	489	83	24	1,0	28,9	41,8	23,2	3,9	1,1
männlich	1966	422,4	73,6	54,1	30	542	717	526	111	40	1,5	27,6	36,5	26,8	5,6	2,0
Ersteilnehmer	3956	427,7	74,5	50,0	52	1150	1586	952	169	47	1,3	29,1	40,1	24,1	4,3	1,2
Erstwiederholer	101	354,0	61,7	39,7	0	0	11	56	20	14	0,0	0,0	10,9	55,4	19,8	13,9
Zweitwiederholer	16	338,8	59,0	43,7	0	0	1	7	5	3	0,0	0,0	6,3	43,8	31,3	18,8
Ersteilnehmer mit 10 Fachsemestern	1338	447,5	78,0	42,3	29	551	571	165	17	5	2,2	41,2	42,7	12,3	1,3	0,4
Ersteilnehmer mit 11 Fachsemestern	894	433,1	75,5	44,0	7	267	407	192	19	2	0,8	29,9	45,5	21,5	2,1	0,2
Ersteilnehmer mit 12 Fachsemestern	1055	423,8	73,8	47,9	14	271	428	296	38	8	1,3	25,7	40,6	28,1	3,6	0,8
Ersteilnehmer mit mehr als 12	669	386,7	67,4	49,9	2	61	180	299	95	32	0,3	9,1	26,9	44,7	14,2	4,8

3 Zweiter Abschnitt der Ärztlichen Prüfung

3.1 Schriftlicher Teil

3.1.5 Prüfungsergebnisse der Gesamtteilnehmer nach Hochschulen

3.1.5.1 Frühjahr 2001

Hochschule	Teilnehmer	Durchschnittl. Prüfungsleist.		Standard-abw.	Notenverteilung											
		abs.	%		absolut						in Prozent					
					1	2	3	4	5	6	1	2	3	4	5	6
Aachen	159	435,6	75,9	45,0	0	58	69	27	5	0	0,0	36,5	43,4	17,0	3,1	0,0
Berlin FU	208	441,9	77,0	44,6	4	80	84	36	3	1	1,9	38,5	40,4	17,3	1,4	0,5
Berlin HU	244	450,3	78,5	42,6	8	103	104	25	3	1	3,3	42,2	42,6	10,2	1,2	0,4
Bochum	98	432,2	75,3	55,7	3	33	34	21	4	3	3,1	33,7	34,7	21,4	4,1	3,1
Bonn	131	449,7	78,3	44,7	2	59	52	15	2	1	1,5	45,0	39,7	11,5	1,5	0,8
Dresden	70	446,2	77,7	42,4	1	29	30	10	0	0	1,4	41,4	42,9	14,3	0,0	0,0
Düsseldorf	156	443,3	77,2	45,7	8	50	74	21	2	1	5,1	32,1	47,4	13,5	1,3	0,6
Erlangen	135	444,5	77,4	44,4	3	57	47	27	1	0	2,2	42,2	34,8	20,0	0,7	0,0
Essen	121	427,9	74,5	49,7	0	42	43	31	3	2	0,0	34,7	35,5	25,6	2,5	1,7
Frankfurt	166	418,4	72,9	52,0	3	36	68	44	11	4	1,8	21,7	41,0	26,5	6,6	2,4
Freiburg	182	466,2	81,2	38,8	12	105	53	11	1	0	6,6	57,7	29,1	6,0	0,5	0,0
Gießen	138	436,7	76,1	52,0	10	35	55	36	2	0	7,2	25,4	39,9	26,1	1,4	0,0
Göttingen	165	449,7	78,3	45,2	9	65	72	17	1	1	5,5	39,4	43,6	10,3	0,6	0,6
Greifswald	26	451,2	78,6	38,1	0	12	11	3	0	0	0,0	46,2	42,3	11,5	0,0	0,0
Halle	25	446,3	77,7	63,3	2	11	5	6	1	0	8,0	44,0	20,0	24,0	4,0	0,0
Hamburg	190	437,8	76,3	44,3	6	60	83	37	4	0	3,2	31,6	43,7	19,5	2,1	0,0
Hannover	225	435,0	75,8	47,2	4	72	96	45	6	2	1,8	32,0	42,7	20,0	2,7	0,9
Heidelberg *	181	462,4	80,6	46,7	17	92	55	12	4	1	9,4	50,8	30,4	6,6	2,2	0,6
Heidelb./Mannh.*	112	432,8	75,4	51,0	2	35	46	24	3	2	1,8	31,3	41,1	21,4	2,7	1,8
Homburg	97	436,2	76,0	47,3	1	35	39	20	1	1	1,0	36,1	40,2	20,6	1,0	1,0
Jena	59	448,5	78,1	46,5	2	25	22	9	1	0	3,4	42,4	37,3	15,3	1,7	0,0
Kiel	150	452,5	78,8	47,7	8	70	52	17	1	2	5,3	46,7	34,7	11,3	0,7	1,3
Köln	146	448,8	78,2	42,2	3	65	57	20	1	0	2,1	44,5	39,0	13,7	0,7	0,0
Leipzig	135	424,0	73,9	53,3	3	33	53	37	4	5	2,2	24,4	39,3	27,4	3,0	3,7
Lübeck	133	460,2	80,2	43,5	13	58	49	13	0	0	9,8	43,6	36,8	9,8	0,0	0,0
Magdeburg	39	456,2	79,5	46,1	2	20	11	6	0	0	5,1	51,3	28,2	15,4	0,0	0,0
Mainz	200	443,0	77,2	50,9	15	71	69	40	4	1	7,5	35,5	34,5	20,0	2,0	0,5
Marburg	152	449,1	78,2	42,1	4	67	65	13	2	1	2,6	44,1	42,8	8,6	1,3	0,7
München LMU	246	449,0	78,2	41,0	9	98	114	22	3	0	3,7	39,8	46,3	8,9	1,2	0,0
München TU	167	453,1	78,9	43,3	12	67	66	21	1	0	7,2	40,1	39,5	12,6	0,6	0,0
Münster	149	444,6	77,5	49,2	6	59	58	22	2	2	4,0	39,6	38,9	14,8	1,3	1,3
Regensburg	33	449,6	78,3	36,1	1	12	19	0	1	0	3,0	36,4	57,6	0,0	3,0	0,0
Rostock	36	418,4	72,9	51,2	0	9	13	11	3	0	0,0	25,0	36,1	30,6	8,3	0,0
Tübingen	186	458,4	79,9	49,0	15	97	46	22	6	0	8,1	52,2	24,7	11,8	3,2	0,0
Ulm	211	444,0	77,3	47,6	7	81	77	42	4	0	3,3	38,4	36,5	19,9	1,9	0,0
Witten/Herdecke	11	460,3	80,2	42,7	1	5	5	0	0	0	9,1	45,5	45,5	0,0	0,0	0,0
Würzburg	168	451,0	78,6	45,7	8	77	62	18	1	2	4,8	45,8	36,9	10,7	0,6	1,2
Gesamt	5050	444,9	77,5	47,5	204	1983	1958	781	91	33	4,0	39,3	38,8	15,5	1,8	0,7

* Besonderheit in Baden-Württemberg: an der Universität Heidelberg erfolgt die klinische Ausbildung am Standort Heidelberg und Standort Mannheim jeweils getrennt

3 Zweiter Abschnitt der Ärztlichen Prüfung

3.1 Schriftlicher Teil

3.1.5 Prüfungsergebnisse der Gesamtteilnehmer nach Hochschulen

3.1.5.2 Herbst 2001

Hochschule	Teilnehmer	Durchschnittl. Prüfungsleist.		Standard-abw.	Notenverteilung											
		abs.	%		absolut						in Prozent					
					1	2	3	4	5	6	1	2	3	4	5	6
Aachen	95	409,5	71,3	54,3	0	19	32	30	13	1	0,0	20,0	33,7	31,6	13,7	1,1
Berlin FU	152	420,9	73,3	50,8	2	35	63	43	7	2	1,3	23,0	41,4	28,3	4,6	1,3
Berlin HU	220	425,9	74,2	49,9	3	60	94	45	15	3	1,4	27,3	42,7	20,5	6,8	1,4
Bochum	108	422,0	73,5	50,1	1	30	37	35	4	1	0,9	27,8	34,3	32,4	3,7	0,9
Bonn	98	422,1	73,5	46,4	1	21	45	27	3	1	1,0	21,4	45,9	27,6	3,1	1,0
Dresden	53	428,0	74,6	49,5	1	13	25	12	1	1	1,9	24,5	47,2	22,6	1,9	1,9
Düsseldorf	138	415,8	72,4	45,6	0	26	58	48	5	1	0,0	18,8	42,0	34,8	3,6	0,7
Erlangen	141	427,7	74,5	52,9	5	41	53	33	7	2	3,5	29,1	37,6	23,4	5,0	1,4
Essen	115	414,4	72,2	56,1	1	26	41	33	12	2	0,9	22,6	35,7	28,7	10,4	1,7
Frankfurt	115	402,5	70,1	63,1	3	22	30	38	14	8	2,6	19,1	26,1	33,0	12,2	7,0
Freiburg	123	449,1	78,2	49,8	2	61	40	15	3	2	1,6	49,6	32,5	12,2	2,4	1,6
Gießen	131	414,3	72,2	51,8	0	30	50	39	9	3	0,0	22,9	38,2	29,8	6,9	2,3
Göttingen	144	413,8	72,1	55,6	0	37	57	35	10	5	0,0	25,7	39,6	24,3	6,9	3,5
Greifswald	30	415,8	72,4	48,9	0	6	12	10	2	0	0,0	20,0	40,0	33,3	6,7	0,0
Halle	59	428,4	74,6	50,8	1	16	25	15	1	1	1,7	27,1	42,4	25,4	1,7	1,7
Hamburg	190	422,4	73,6	51,0	2	49	70	58	6	5	1,1	25,8	36,8	30,5	3,2	2,6
Hannover	175	417,3	72,7	52,5	0	45	66	52	8	4	0,0	25,7	37,7	29,7	4,6	2,3
Heidelberg *	115	452,3	78,8	47,4	3	57	34	20	1	0	2,6	49,6	29,6	17,4	0,9	0,0
Heidelb./Mannh.*	83	431,3	75,1	50,6	1	30	26	23	2	1	1,2	36,1	31,3	27,7	2,4	1,2
Homburg	70	426,3	74,3	47,4	1	19	27	21	1	1	1,4	27,1	38,6	30,0	1,4	1,4
Jena	99	427,6	74,5	44,2	0	28	44	25	1	1	0,0	28,3	44,4	25,3	1,0	1,0
Kiel	101	432,7	75,4	42,2	0	30	50	18	3	0	0,0	29,7	49,5	17,8	3,0	0,0
Köln	120	429,1	74,8	42,1	1	31	58	27	2	1	0,8	25,8	48,3	22,5	1,7	0,8
Leipzig	179	420,6	73,3	56,2	5	43	73	41	12	5	2,8	24,0	40,8	22,9	6,7	2,8
Lübeck	78	426,5	74,3	46,2	0	20	39	14	4	1	0,0	25,6	50,0	17,9	5,1	1,3
Magdeburg	43	444,3	77,4	35,3	0	15	24	3	1	0	0,0	34,9	55,8	7,0	2,3	0,0
Mainz	153	427,2	74,4	47,9	3	37	69	33	9	2	2,0	24,2	45,1	21,6	5,9	1,3
Marburg	110	430,0	74,9	49,5	2	31	48	23	4	2	1,8	28,2	43,6	20,9	3,6	1,8
München LMU	200	425,4	74,1	49,6	4	53	82	51	8	2	2,0	26,5	41,0	25,5	4,0	1,0
München TU	100	424,4	73,9	48,4	1	25	43	26	2	3	1,0	25,0	43,0	26,0	2,0	3,0
Münster	122	442,1	77,0	48,1	2	51	42	23	4	0	1,6	41,8	34,4	18,9	3,3	0,0
Regensburg	30	452,6	78,9	37,4	0	13	13	4	0	0	0,0	43,3	43,3	13,3	0,0	0,0
Rostock	54	424,8	74,0	55,7	0	17	22	10	4	1	0,0	31,5	40,7	18,5	7,4	1,9
Tübingen	122	428,5	74,7	51,4	4	35	45	31	6	1	3,3	28,7	36,9	25,4	4,9	0,8
Ulm	91	413,7	72,1	54,7	1	22	27	34	7	0	1,1	24,2	29,7	37,4	7,7	0,0
Witten/Herdecke	8	444,4	77,4	48,1	0	3	3	2	0	0	0,0	37,5	37,5	25,0	0,0	0,0
Würzburg	108	445,9	77,7	49,5	2	53	31	18	3	1	1,9	49,1	28,7	16,7	2,8	0,9
Gesamt	4073	425,5	74,1	51,3	52	1150	1598	1015	194	64	1,3	28,2	39,2	24,9	4,8	1,6

* Besonderheit in Baden-Württemberg: an der Universität Heidelberg erfolgt die klinische Ausbildung am Standort Heidelberg und Standort Mannheim jeweils getrennt

3 Zweiter Abschnitt der Ärztlichen Prüfung

3.1 Schriftlicher Teil

3.1.5 Prüfungsergebnisse der Gesamtteilnehmer nach Hochschulen

3.1.5.3 Grafische Darstellung der Standardwerte, Frühjahrs- und Herbstprüfung zusammengefasst

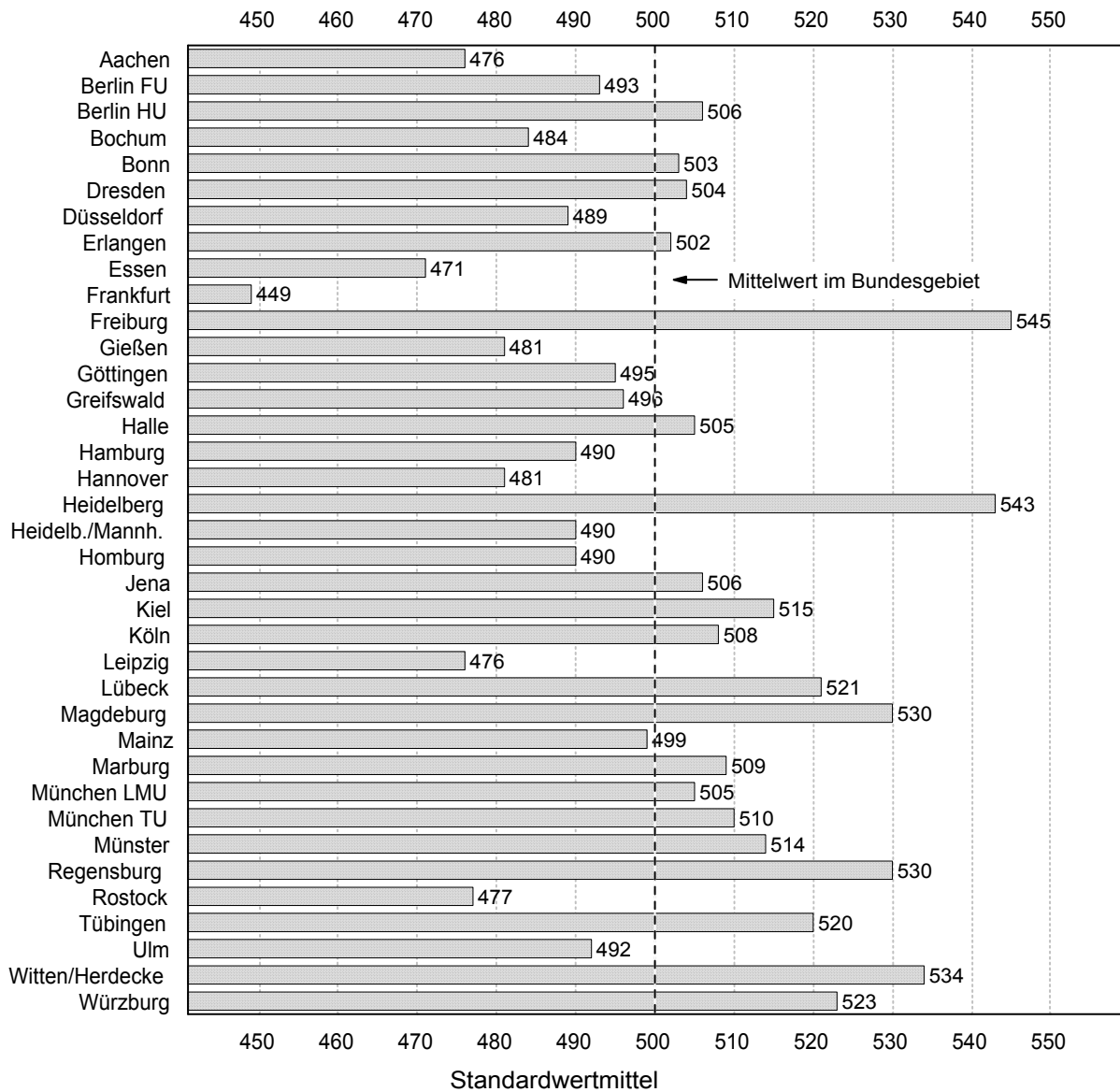

3 Zweiter Abschnitt der Ärztlichen Prüfung

3.1 Schriftlicher Teil

3.1.6 Prüfungsergebnisse der Referenzgruppe nach Hochschulen

3.1.6.1 Frühjahr 2001

Hochschule	Teilnehmer	Durchschnittl. Prüfungsleist.		Standard-abw.	Notenverteilung												
		abs.	%		absolut						in Prozent						
					1	2	3	4	5	6	1	2	3	4	5	6	
Aachen	4	485,8	84,6	9,7	0	4	0	0	0	0	0	0,0	100,0	0,0	0,0	0,0	0,0
Berlin FU	34	457,9	79,8	45,3	3	15	12	4	0	0	0	8,8	44,1	35,3	11,8	0,0	0,0
Berlin HU	75	464,9	81,0	37,6	5	40	26	4	0	0	0	6,7	53,3	34,7	5,3	0,0	0,0
Bochum	7	436,1	76,0	48,5	0	3	2	2	0	0	0	0,0	42,9	28,6	28,6	0,0	0,0
Bonn	41	469,9	81,9	32,3	1	28	11	1	0	0	0	2,4	68,3	26,8	2,4	0,0	0,0
Dresden	23	456,8	79,6	40,2	0	13	8	2	0	0	0	0,0	56,5	34,8	8,7	0,0	0,0
Düsseldorf	46	461,8	80,5	38,1	4	21	19	2	0	0	0	8,7	45,7	41,3	4,3	0,0	0,0
Erlangen	20	451,0	78,6	41,1	1	9	7	3	0	0	0	5,0	45,0	35,0	15,0	0,0	0,0
Essen	6	474,5	82,7	29,5	0	5	1	0	0	0	0	0,0	83,3	16,7	0,0	0,0	0,0
Frankfurt	25	444,7	77,5	39,4	2	5	15	3	0	0	0	8,0	20,0	60,0	12,0	0,0	0,0
Freiburg	7	475,3	82,8	36,9	1	4	2	0	0	0	0	14,3	57,1	28,6	0,0	0,0	0,0
Gießen	43	460,6	80,2	50,0	8	12	16	7	0	0	0	18,6	27,9	37,2	16,3	0,0	0,0
Göttingen	13	465,5	81,1	33,2	0	9	3	1	0	0	0	0,0	69,2	23,1	7,7	0,0	0,0
Greifswald	3	459,0	80,0	34,7	0	2	1	0	0	0	0	0,0	66,7	33,3	0,0	0,0	0,0
Halle	1*)																
Hamburg	50	453,3	79,0	42,1	3	22	19	5	1	0	0	6,0	44,0	38,0	10,0	2,0	0,0
Hannover	2	462,5	80,6	75,7	1	0	1	0	0	0	0	50,0	0,0	50,0	0,0	0,0	0,0
Heidelberg ¹	33	471,5	82,1	32,9	4	16	13	0	0	0	0	12,1	48,5	39,4	0,0	0,0	0,0
Heidelb./Mannh. ¹	22	460,9	80,3	37,8	1	10	9	2	0	0	0	4,5	45,5	40,9	9,1	0,0	0,0
Homburg	5	452,6	78,9	26,4	0	3	2	0	0	0	0	0,0	60,0	40,0	0,0	0,0	0,0
Jena	3	482,0	84,0	34,7	0	2	1	0	0	0	0	0,0	66,7	33,3	0,0	0,0	0,0
Kiel	11	461,8	80,5	25,2	0	5	6	0	0	0	0	0,0	45,5	54,5	0,0	0,0	0,0
Köln	25	464,2	80,9	35,4	0	16	8	1	0	0	0	0,0	64,0	32,0	4,0	0,0	0,0
Leipzig	51	445,3	77,6	52,1	3	19	20	7	0	2	2	5,9	37,3	39,2	13,7	0,0	3,9
Lübeck	18	482,6	84,1	28,0	1	11	6	0	0	0	0	5,6	61,1	33,3	0,0	0,0	0,0
Mainz	21	466,4	81,3	35,2	1	12	8	0	0	0	0	4,8	57,1	38,1	0,0	0,0	0,0
Marburg	26	467,4	81,4	34,1	2	15	9	0	0	0	0	7,7	57,7	34,6	0,0	0,0	0,0
München LMU	53	465,2	81,0	36,8	3	30	17	3	0	0	0	5,7	56,6	32,1	5,7	0,0	0,0
München TU	37	458,4	79,9	36,9	1	19	15	2	0	0	0	2,7	51,4	40,5	5,4	0,0	0,0
Münster	50	463,9	80,8	29,0	1	27	21	1	0	0	0	2,0	54,0	42,0	2,0	0,0	0,0
Rostock	8	449,1	78,2	66,0	0	5	1	1	1	0	0	0,0	62,5	12,5	12,5	12,5	0,0
Tübingen	37	481,8	83,9	30,3	4	26	7	0	0	0	0	10,8	70,3	18,9	0,0	0,0	0,0
Ulm	8	450,3	78,4	24,4	0	3	5	0	0	0	0	0,0	37,5	62,5	0,0	0,0	0,0
Witten/Herdecke	7	469,0	81,7	46,0	1	3	3	0	0	0	0	14,3	42,9	42,9	0,0	0,0	0,0
Würzburg	16	442,6	77,1	31,8	0	7	7	2	0	0	0	0,0	43,8	43,8	12,5	0,0	0,0
Gesamt	831	461,8	80,4	39,2	52	421	301	53	2	2	2	6,3	50,7	36,2	6,4	0,2	0,2

*) Aus Gründen des Datenschutzes wird von einer Veröffentlichung der Ergebnisse dieses Kandidaten abgesehen

¹ Besonderheit in Baden-Württemberg: an der Universität Heidelberg erfolgt die klinische Ausbildung am Standort Heidelberg und Standort Mannheim jeweils getrennt

3 Zweiter Abschnitt der Ärztlichen Prüfung

3.1 Schriftlicher Teil

3.1.6 Prüfungsergebnisse der Referenzgruppe nach Hochschulen

3.1.6.2 Herbst 2001

Hochschule	Teilnehmer	Durchschnittl. Prüfungsleist.		Standard-abw.	Notenverteilung											
		abs.	%		absolut						in Prozent					
					1	2	3	4	5	6	1	2	3	4	5	6
Aachen	32	440,5	76,7	40,3	0	12	13	7	0	0	0,0	37,5	40,6	21,9	0,0	0,0
Berlin FU	31	437,6	76,2	40,7	0	11	14	6	0	0	0,0	35,5	45,2	19,4	0,0	0,0
Berlin HU	74	437,4	76,2	44,5	1	24	33	14	2	0	1,4	32,4	44,6	18,9	2,7	0,0
Bochum	64	441,1	76,9	44,2	1	26	25	10	1	1	1,6	40,6	39,1	15,6	1,6	1,6
Bonn	33	449,6	78,3	29,7	1	12	18	2	0	0	3,0	36,4	54,5	6,1	0,0	0,0
Dresden	33	442,5	77,1	44,9	1	11	16	4	1	0	3,0	33,3	48,5	12,1	3,0	0,0
Düsseldorf	35	443,9	77,3	36,3	0	13	18	4	0	0	0,0	37,1	51,4	11,4	0,0	0,0
Erlangen	38	459,9	80,1	40,2	4	15	17	2	0	0	10,5	39,5	44,7	5,3	0,0	0,0
Essen	29	450,0	78,4	41,0	0	13	12	4	0	0	0,0	44,8	41,4	13,8	0,0	0,0
Frankfurt	31	448,7	78,2	56,0	2	15	8	4	1	1	6,5	48,4	25,8	12,9	3,2	3,2
Freiburg	27	458,5	79,9	36,6	0	15	10	2	0	0	0,0	55,6	37,0	7,4	0,0	0,0
Gießen	28	441,5	76,9	41,1	0	12	10	6	0	0	0,0	42,9	35,7	21,4	0,0	0,0
Göttingen	19	448,3	78,1	40,3	0	11	7	0	1	0	0,0	57,9	36,8	0,0	5,3	0,0
Greifswald	17	447,1	77,9	33,9	0	6	10	1	0	0	0,0	35,3	58,8	5,9	0,0	0,0
Halle	33	438,6	76,4	44,8	1	9	17	6	0	0	3,0	27,3	51,5	18,2	0,0	0,0
Hamburg	38	440,0	76,7	37,0	0	11	19	8	0	0	0,0	28,9	50,0	21,1	0,0	0,0
Hannover	67	445,0	77,5	37,4	0	27	33	6	1	0	0,0	40,3	49,3	9,0	1,5	0,0
Heidelberg ¹	25	477,9	83,3	38,2	1	16	6	2	0	0	4,0	64,0	24,0	8,0	0,0	0,0
Heidelb./Mannh. ¹	21	466,4	81,3	31,3	0	16	4	1	0	0	0,0	76,2	19,0	4,8	0,0	0,0
Homburg	24	463,4	80,7	28,3	1	12	11	0	0	0	4,2	50,0	45,8	0,0	0,0	0,0
Jena	73	435,1	75,8	40,2	0	22	36	14	1	0	0,0	30,1	49,3	19,2	1,4	0,0
Kiel	35	449,2	78,3	30,7	0	13	21	1	0	0	0,0	37,1	60,0	2,9	0,0	0,0
Köln	27	446,9	77,9	35,6	0	10	14	3	0	0	0,0	37,0	51,9	11,1	0,0	0,0
Leipzig	128	432,5	75,4	52,7	5	36	55	26	4	2	3,9	28,1	43,0	20,3	3,1	1,6
Lübeck	29	446,9	77,9	39,5	0	11	14	4	0	0	0,0	37,9	48,3	13,8	0,0	0,0
Magdeburg	26	456,7	79,6	29,9	0	11	14	1	0	0	0,0	42,3	53,8	3,8	0,0	0,0
Mainz	27	472,2	82,3	26,3	2	16	9	0	0	0	7,4	59,3	33,3	0,0	0,0	0,0
Marburg	21	460,7	80,3	38,2	1	10	9	1	0	0	4,8	47,6	42,9	4,8	0,0	0,0
München LMU	42	449,9	78,4	44,7	3	18	14	6	1	0	7,1	42,9	33,3	14,3	2,4	0,0
München TU	40	447,4	77,9	44,4	1	15	18	5	0	1	2,5	37,5	45,0	12,5	0,0	2,5
Münster	53	465,7	81,1	43,1	2	33	13	4	1	0	3,8	62,3	24,5	7,5	1,9	0,0
Regensburg	23	459,4	80,0	33,7	0	11	10	2	0	0	0,0	47,8	43,5	8,7	0,0	0,0
Rostock	37	440,1	76,7	44,4	0	16	15	4	2	0	0,0	43,2	40,5	10,8	5,4	0,0
Tübingen	24	454,4	79,2	35,5	1	9	13	1	0	0	4,2	37,5	54,2	4,2	0,0	0,0
Ulm	26	447,0	77,9	46,6	1	11	9	4	1	0	3,8	42,3	34,6	15,4	3,8	0,0
Würzburg	28	476,5	83,0	25,7	0	22	6	0	0	0	0,0	78,6	21,4	0,0	0,0	0,0
Gesamt	1338	447,5	78,0	42,3	29	551	571	165	17	5	2,2	41,2	42,7	12,3	1,3	0,4

¹ Besonderheit in Baden-Württemberg: an der Universität Heidelberg erfolgt die klinische Ausbildung am Standort Heidelberg und Standort Mannheim jeweils getrennt

3 Zweiter Abschnitt der Ärztlichen Prüfung

3.1 Schriftlicher Teil

3.1.7 Fachergebnisse

3.1.7.1 Frühjahr 2001

Fach	Anzahl der Aufgaben	Mittelwert		Standardabweichung	Variationskoeffizient in %	Minimum	Maximum	Schiefe
		abs.	in %					
Innere Medizin	90	69,67	77,41	8,24	11,83	23	89	-0,60
Pädiatrie	40	32,07	80,17	4,49	14,01	5	40	-0,94
Dermatologie	20	13,13	65,64	2,77	21,10	0	20	-0,12
Urologie	12	9,69	80,77	1,54	15,86	1	12	-0,66
Chirurgie	58	45,76	78,89	5,53	12,09	20	58	-0,57
Gynäkologie und Geburtshilfe	32	25,19	78,73	3,41	13,53	8	32	-0,68
Orthopädie	18	13,61	75,58	2,28	16,74	5	18	-0,58
Ophthalmologie	15	10,54	70,29	2,33	22,14	1	15	-0,53
Hals-Nasen-Ohren-Heilkunde	14	8,67	61,93	2,13	24,58	1	14	-0,30
Zahn-, Mund-, Kiefererkrankungen	1	0,51	50,61	0,50	98,79	0	1	-0,02
Nervenheilkundliche Fächer	80	67,79	84,74	7,20	10,62	31	80	-0,89
Hygiene	15	12,77	85,16	1,73	13,58	0	15	-1,02
Sozialmedizin	10	5,93	59,28	1,60	26,99	0	10	-0,28
Arbeitsmedizin	15	7,69	51,26	2,17	28,27	0	14	0,04
Rechtsmedizin	14	12,65	90,35	1,37	10,84	3	14	-1,45
Spezielle Pathologie	30	23,35	77,82	3,02	12,96	9	30	-0,60
Klinische Radiologie	23	17,62	76,61	2,68	15,20	3	23	-0,59
Therapie chronischer Schmerzen	6	4,95	82,48	0,98	19,79	1	6	-0,82
Naturheilverfahren, Homöopathie	11	9,53	86,66	1,32	13,79	3	11	-1,04
Anästhesiologie, Intensivmedizin	5	3,15	63,05	0,87	27,46	0	5	-0,33
Klinische Pharmakologie	27	20,00	74,09	3,46	17,30	5	27	-0,54
Allgemeinmedizin	28	23,03	82,24	2,61	11,34	10	28	-0,71
Notfallmedizin	5	4,41	88,22	0,79	17,99	1	5	-1,36
Medizinische Statistik und Informatik	5	3,19	63,71	1,20	37,74	0	5	-0,32
Gesamtprüfung	574	444,89	77,51	47,47	10,67	216	550	-0,56

3 Zweiter Abschnitt der Ärztlichen Prüfung

3.1 Schriftlicher Teil

3.1.7 Fachergebnisse

3.1.7.2 Herbst 2001

Fach	Anzahl der Aufgaben	Mittelwert		Standardabweichung	Variationskoeffizient in %	Minimum	Maximum	Schiefe
		abs.	in %					
Innere Medizin	89	65,86	74,00	8,43	12,79	29	88	-0,42
Pädiatrie	40	28,97	72,43	4,33	14,94	8	40	-0,44
Dermatologie	19	14,10	74,22	2,76	19,54	3	19	-0,60
Urologie	12	9,58	79,81	1,49	15,52	2	12	-0,54
Chirurgie	60	45,59	75,98	6,05	13,28	22	59	-0,58
Gynäkologie und Geburtshilfe	32	26,38	82,42	3,78	14,32	6	32	-0,90
Orthopädie	18	13,35	74,19	2,37	17,75	5	18	-0,62
Ophthalmologie	15	10,23	68,17	2,28	22,27	1	15	-0,46
Hals-Nasen-Ohren-Heilkunde	15	7,61	50,70	2,27	29,91	1	15	0,05
Zahn-, Mund-, Kiefererkrankungen	3	0,61	20,32	0,68	112,03	0	3	0,83
Nervenheilkundliche Fächer	79	64,56	81,72	7,80	12,08	9	79	-0,89
Hygiene	15	11,41	76,05	1,89	16,56	3	15	-0,46
Sozialmedizin	10	6,29	62,85	1,55	24,69	1	10	-0,31
Arbeitsmedizin	14	6,71	47,95	2,21	32,92	0	14	0,08
Rechtsmedizin	14	11,99	85,66	1,40	11,64	6	14	-0,68
Spezielle Pathologie	30	21,96	73,21	3,67	16,69	7	30	-0,44
Klinische Radiologie	23	16,03	69,70	2,96	18,47	6	23	-0,35
Therapie chronischer Schmerzen	6	4,43	73,88	1,23	27,86	0	6	-0,58
Naturheilverfahren, Homöopathie	11	8,35	75,95	1,54	18,38	2	11	-0,52
Anästhesiologie, Intensivmedizin	4	2,32	57,99	1,00	42,97	0	4	-0,13
Klinische Pharmakologie	27	19,50	72,23	4,06	20,81	5	27	-0,47
Allgemeinmedizin	28	22,70	81,07	2,84	12,51	9	28	-0,78
Notfallmedizin	5	3,90	78,10	0,93	23,93	0	5	-0,74
Medizinische Statistik und Informatik	5	3,06	61,22	1,13	37,01	0	5	-0,40
Gesamtprüfung	574	425,50	74,13	51,34	12,07	228	555	-0,41

3 Zweiter Abschnitt der Ärztlichen Prüfung

3.1 Schriftlicher Teil

3.1.8 Fachergebnisse in Standardwerten nach Hochschulen

3.1.8.1 Frühjahr 2001

Hochschule	Teilnehmerzahl	nicht bestandene Examen		Innere Medizin		Pädiatrie		Dermatologie		Urologie		Chirurgie		Gynäkologie		Gesamtprüfung	
		abs.	%	90 Aufgaben		40 Aufgaben		20 Aufgaben		12 Aufgaben		58 Aufgaben		32 Aufgaben		574 Aufgaben	
				Mittelwert	Std. abw.	Mittelwert	Std. abw.	Mittelwert	Std. abw.	Mittelwert	Std. abw.	Mittelwert	Std. abw.	Mittelwert	Std. abw.	Mittelwert	Std. abw.
Aachen	159	5	3,1	485	99	480	101	497	90	488	99	488	99	491	94	480	95
Berlin FU	208	4	1,9	483	106	494	99	489	99	499	103	489	98	502	91	494	94
Berlin HU	244	4	1,6	507	92	504	89	493	89	501	92	507	89	519	95	511	90
Bochum	98	7	7,1	480	114	477	113	483	104	484	103	474	115	476	112	473	117
Bonn	131	3	2,3	511	101	501	104	499	98	504	96	506	92	498	102	510	94
Dresden	70	0	0,0	490	106	503	90	517	86	493	98	507	84	509	92	503	89
Düsseldorf	156	3	1,9	492	106	506	101	490	93	511	108	503	100	522	93	497	96
Erlangen	135	1	0,7	494	94	522	83	504	103	482	104	498	95	498	96	499	93
Essen	121	5	4,1	475	98	460	106	459	100	495	112	458	107	454	119	464	105
Frankfurt	166	15	9,0	452	111	467	111	463	95	468	102	445	107	459	110	444	110
Freiburg	182	1	0,5	540	86	533	75	529	85	528	90	543	84	530	88	545	82
Gießen	138	2	1,4	486	105	495	101	491	114	490	94	481	105	484	113	483	110
Göttingen	165	2	1,2	518	88	516	92	505	97	498	93	507	98	517	95	510	95
Greifswald	26	0	0,0	502	91	514	84	523	77	508	84	525	86	529	82	513	80
Halle	25	1	4,0	500	136	538	103	556	113	504	125	491	131	473	139	503	133
Hamburg	190	4	2,1	492	99	486	93	498	95	486	97	481	95	484	96	485	93
Hannover	225	8	3,6	490	95	472	102	501	95	497	98	487	100	477	98	479	99
Heidelberg ¹	181	5	2,8	524	93	542	96	523	97	521	96	529	98	538	90	537	98
Heidelb./Mannh. ¹	112	5	4,5	480	100	466	114	472	106	479	106	492	101	475	94	475	108
Homburg	97	2	2,1	479	100	482	100	478	99	489	101	482	102	489	97	482	100
Jena	59	1	1,7	512	94	514	89	493	104	486	99	512	95	502	117	508	98
Kiel	150	3	2,0	519	97	505	98	508	105	501	98	521	98	508	99	516	100
Köln	146	1	0,7	518	87	504	90	513	97	502	98	509	97	500	103	508	89
Leipzig	135	9	6,7	463	101	471	122	467	94	464	109	468	115	474	98	456	112
Lübeck	133	0	0,0	529	100	525	104	521	108	520	102	524	92	514	94	532	92
Magdeburg	39	0	0,0	524	102	497	99	543	106	520	77	537	102	528	96	524	97
Mainz	200	5	2,5	502	108	500	110	498	117	503	102	494	103	489	112	496	107
Marburg	152	3	2,0	505	87	503	92	506	91	518	90	519	90	506	89	509	89
München LMU	246	3	1,2	508	90	505	87	493	98	511	98	509	92	500	88	509	86
München TU	167	1	0,6	516	94	515	93	520	96	507	79	511	97	509	90	517	91
Münster	149	4	2,7	490	102	502	94	505	103	504	103	504	95	510	99	499	104
Regensburg	33	1	3,0	506	78	533	75	504	96	506	100	495	80	529	67	510	76
Rostock	36	3	8,3	462	117	461	111	494	98	423	134	466	101	445	88	444	108
Tübingen	186	6	3,2	518	115	522	99	514	110	527	101	520	101	535	102	529	103
Ulm	211	4	1,9	495	94	493	98	502	100	490	97	499	98	488	96	498	100
Witten/Herdecke	11	0	0,0	512	93	496	89	535	111	490	149	511	95	542	60	532	90
Würzburg	168	3	1,8	514	89	505	107	512	97	519	96	507	103	505	102	513	96
Gesamt ²	5050	124	2,5	77,4	11,8	80,2	14,0	65,6	21,1	80,8	15,9	78,9	12,1	78,7	13,5	77,5	10,7

Die Rohwerte (Punktzahlen) X in der Gesamtprüfung und in jedem Fach werden nach folgender Formel in Standardwerte Z umgerechnet: $Z=100*(X-M)/S+500$, M ist der arithmetische Mittelwert und S die Standardabweichung der betreffenden Rohwertverteilung (vgl. Tabelle 1.1.7.1). Durch diese Transformation haben Mittelwerte und Standardabweichungen der Standardwerte für die Gesamtprüfung und für jedes Fach die Werte 500 und 100. Den Standardwerten ist unmittelbar zu entnehmen, ob sie überdurchschnittlich (größer 500) oder unterdurchschnittlich sind.

¹ Besonderheit in Baden-Württemberg: an der Universität Heidelberg erfolgt die klinische Ausbildung am Standort Heidelberg und Standort Mannheim jeweils getrennt.

² In der letzten Zeile sind an Stelle von Mittelwert und Standardabweichung der Standardwerte der prozentuale Mittelwert der Rohwerte und der prozentuale Variationskoeffizient $V=100*S/M$ eingetragen.

3 Zweiter Abschnitt der Ärztlichen Prüfung

3.1 Schriftlicher Teil

3.1.8 Fachergebnisse in Standardwerten nach Hochschulen

3.1.8.1 Frühjahr 2001 (Fortsetzung)

Hochschule	Teilnehmerzahl	nicht bestandene Examen		Orthopädie		Ophthalmologie		HNO-Heilkunde		ZMK-Erkrankungen		Nervenheilk. Fächer		Hygiene		Gesamtprüfung	
		abs.	%	18 Aufgaben		15 Aufgaben		14 Aufgaben		1 Aufgabe		80 Aufgaben		15 Aufgaben		574 Aufgaben	
				Mittelwert	Std. abw.	Mittelwert	Std. abw.	Mittelwert	Std. abw.	Mittelwert	Std. abw.	Mittelwert	Std. abw.	Mittelwert	Std. abw.	Mittelwert	Std. abw.
Aachen	159	5	3,1	485	100	488	110	489	95	490	100	475	102	486	100	480	95
Berlin FU	208	4	1,9	479	102	493	85	491	102	500	100	506	93	523	86	494	94
Berlin HU	244	4	1,6	511	96	538	81	503	85	490	100	511	94	522	85	511	90
Bochum	98	7	7,1	486	98	454	125	457	107	495	100	472	111	484	113	473	117
Bonn	131	3	2,3	498	107	512	87	522	89	488	100	512	93	511	88	510	94
Dresden	70	0	0,0	512	89	507	89	477	101	479	99	504	84	508	89	503	89
Düsseldorf	156	3	1,9	507	97	479	96	494	101	495	100	495	92	508	112	497	96
Erlangen	135	1	0,7	493	95	489	93	510	91	495	100	492	97	510	74	499	93
Essen	121	5	4,1	478	105	451	112	494	101	493	100	480	100	475	110	464	105
Frankfurt	166	15	9,0	453	116	435	102	474	112	479	98	448	110	471	105	444	110
Freiburg	182	1	0,5	528	90	555	78	520	98	514	99	554	71	523	92	545	82
Gießen	138	2	1,4	496	95	461	109	489	101	500	100	477	107	495	106	483	110
Göttingen	165	2	1,2	494	92	505	93	497	107	508	100	505	100	497	92	510	95
Greifswald	26	0	0,0	524	78	516	75	521	85	514	101	506	82	489	87	513	80
Halle	25	1	4,0	493	117	490	124	489	120	479	100	518	111	481	123	503	133
Hamburg	190	4	2,1	491	84	510	93	493	99	492	100	488	96	491	100	485	93
Hannover	225	8	3,6	488	107	458	103	476	97	508	100	482	105	481	114	479	99
Heidelberg ¹	181	5	2,8	517	96	548	86	550	90	514	99	526	103	519	95	537	98
Heidelb./Mannh. ¹	112	5	4,5	491	112	479	98	491	87	510	100	486	109	473	125	475	108
Homburg	97	2	2,1	463	106	489	111	487	106	498	101	499	92	472	95	482	100
Jena	59	1	1,7	508	102	514	100	479	87	487	100	488	109	516	94	508	98
Kiel	150	3	2,0	524	100	501	98	525	103	500	100	513	105	501	108	516	100
Köln	146	1	0,7	505	93	507	90	499	95	511	100	503	84	495	87	508	89
Leipzig	135	9	6,7	473	97	484	105	469	96	475	97	447	120	474	115	456	112
Lübeck	133	0	0,0	534	95	527	97	534	90	512	100	532	89	521	92	532	92
Magdeburg	39	0	0,0	543	96	517	95	493	107	481	100	524	87	504	97	524	97
Mainz	200	5	2,5	496	104	482	109	495	103	493	100	491	101	504	95	496	107
Marburg	152	3	2,0	512	82	506	80	506	96	499	100	510	89	499	103	509	89
München LMU	246	3	1,2	495	99	497	85	506	91	506	100	510	91	505	99	509	86
München TU	167	1	0,6	521	90	514	99	507	93	512	100	508	90	505	93	517	91
Münster	149	4	2,7	484	105	511	100	495	102	506	100	493	104	509	91	499	104
Regensburg	33	1	3,0	511	96	488	103	503	96	526	98	501	97	539	84	510	76
Rostock	36	3	8,3	487	99	435	110	449	114	516	100	447	104	475	117	444	108
Tübingen	186	6	3,2	526	97	519	90	516	101	508	100	531	98	518	95	529	103
Ulm	211	4	1,9	491	99	512	98	515	103	505	100	494	101	482	105	498	100
Witten/Herdecke	11	0	0,0	525	130	512	108	549	109	526	101	552	59	492	113	532	90
Würzburg	168	3	1,8	533	90	539	85	494	104	510	100	522	91	496	100	513	96
Gesamt ²	5050	124	2,5	75,6	16,7	70,3	22,1	61,9	24,6	50,6	98,8	84,7	10,6	85,2	13,6	77,5	10,7

Die Rohwerte (Punktzahlen) X in der Gesamtprüfung und in jedem Fach werden nach folgender Formel in Standardwerte Z umgerechnet: $Z=100 \cdot (X-M)/S+500$, M ist der arithmetische Mittelwert und S die Standardabweichung der betreffenden Rohwertverteilung (vgl. Tabelle 1.1.7.1). Durch diese Transformation haben Mittelwerte und Standardabweichungen der Standardwerte für die Gesamtprüfung und für jedes Fach die Werte 500 und 100. Den Standardwerten ist unmittelbar zu entnehmen, ob sie überdurchschnittlich (größer 500) oder unterdurchschnittlich sind.

¹ Besonderheit in Baden-Württemberg: an der Universität Heidelberg erfolgt die klinische Ausbildung am Standort Heidelberg und Standort Mannheim jeweils getrennt.

² In der letzten Zeile sind an Stelle von Mittelwert und Standardabweichung der Standardwerte der prozentuale Mittelwert der Rohwerte und der prozentuale Variationskoeffizient $V=100 \cdot S/M$ eingetragen.

3 Zweiter Abschnitt der Ärztlichen Prüfung

3.1 Schriftlicher Teil

3.1.8 Fachergebnisse in Standardwerten nach Hochschulen

3.1.8.1 Frühjahr 2001 (Fortsetzung)

Hochschule	Teilnehmerzahl	nicht bestandene Examen		Sozialmedizin		Arbeitsmedizin		Rechtsmedizin		Spezielle Pathologie		Klinische Radiologie		Therapie chronischer Schmerzen		Gesamtprüfung	
		abs.	%	10 Aufgaben		15 Aufgaben		14 Aufgaben		30 Aufgaben		23 Aufgaben		6 Aufgaben		574 Aufgaben	
				Mittelwert	Std. abw.	Mittelwert	Std. abw.	Mittelwert	Std. abw.	Mittelwert	Std. abw.	Mittelwert	Std. abw.	Mittelwert	Std. abw.	Mittelwert	Std. abw.
Aachen	159	5	3,1	491	91	484	94	481	102	485	92	499	94	471	102	480	95
Berlin FU	208	4	1,9	522	94	507	86	499	94	497	102	490	99	496	95	494	94
Berlin HU	244	4	1,6	521	90	512	86	501	102	504	100	507	99	498	97	511	90
Bochum	98	7	7,1	480	103	499	106	495	99	486	103	487	111	504	99	473	117
Bonn	131	3	2,3	496	94	493	81	514	84	510	88	509	100	507	107	510	94
Dresden	70	0	0,0	522	108	507	103	505	80	505	88	494	91	505	97	503	89
Düsseldorf	156	3	1,9	483	106	487	101	476	118	513	93	504	100	498	91	497	96
Erlangen	135	1	0,7	498	94	494	102	509	95	498	97	508	91	500	91	499	93
Essen	121	5	4,1	476	103	476	94	480	106	477	108	474	105	494	94	464	105
Frankfurt	166	15	9,0	472	99	462	105	470	134	449	112	458	104	482	110	444	110
Freiburg	182	1	0,5	520	94	518	100	518	88	530	90	525	84	531	80	545	82
Gießen	138	2	1,4	501	100	502	98	503	95	466	120	486	106	495	92	483	110
Göttingen	165	2	1,2	499	93	507	96	509	94	505	100	507	99	494	101	510	95
Greifswald	26	0	0,0	517	109	509	98	540	85	519	81	506	109	517	93	513	80
Halle	25	1	4,0	480	104	516	119	461	149	507	135	505	93	472	96	503	133
Hamburg	190	4	2,1	477	110	482	100	481	102	494	95	486	109	484	100	485	93
Hannover	225	8	3,6	475	97	478	98	492	101	492	102	483	97	487	96	479	99
Heidelberg ¹	181	5	2,8	535	95	527	108	505	91	534	89	530	90	520	99	537	98
Heidelb./Mannh. ¹	112	5	4,5	487	96	473	102	487	105	475	113	498	104	495	110	475	108
Homburg	97	2	2,1	495	92	505	99	489	120	476	86	498	93	497	108	482	100
Jena	59	1	1,7	510	97	514	93	540	76	507	99	508	96	531	84	508	98
Kiel	150	3	2,0	500	111	485	104	512	94	518	101	507	106	527	92	516	100
Köln	146	1	0,7	507	100	500	99	509	91	503	91	496	104	492	107	508	89
Leipzig	135	9	6,7	482	109	473	99	489	119	467	103	453	117	481	101	456	112
Lübeck	133	0	0,0	502	103	540	98	517	75	524	95	505	93	524	92	532	92
Magdeburg	39	0	0,0	500	100	500	102	524	72	536	91	527	87	521	98	524	97
Mainz	200	5	2,5	504	101	502	100	487	97	494	106	489	104	509	98	496	107
Marburg	152	3	2,0	524	111	493	99	495	99	497	90	515	93	508	97	509	89
München LMU	246	3	1,2	490	88	528	94	498	92	517	88	510	95	492	104	509	86
München TU	167	1	0,6	509	91	523	106	490	97	508	98	534	91	496	109	517	91
Münster	149	4	2,7	522	95	500	102	523	84	489	107	496	105	479	109	499	104
Regensburg	33	1	3,0	469	90	486	80	493	91	514	71	523	76	499	99	510	76
Rostock	36	3	8,3	486	102	455	81	410	138	459	105	443	111	468	98	444	108
Tübingen	186	6	3,2	511	98	517	99	535	83	516	104	517	94	525	93	529	103
Ulm	211	4	1,9	503	100	494	107	504	106	510	95	502	99	487	105	498	100
Witten/Herdecke	11	0	0,0	544	109	539	88	526	80	528	69	545	70	496	85	532	90
Würzburg	168	3	1,8	490	111	496	103	525	83	508	98	508	92	514	100	513	96
Gesamt ²	5050	124	2,5	59,3	27,0	51,3	28,3	90,4	10,8	77,8	13,0	76,6	15,2	82,5	19,8	77,5	10,7

Die Rohwerte (Punktzahlen) X in der Gesamtprüfung und in jedem Fach werden nach folgender Formel in Standardwerte Z umgerechnet: $Z = 100 \cdot (X - M) / S + 500$, M ist der arithmetische Mittelwert und S die Standardabweichung der betreffenden Rohwertverteilung (vgl. Tabelle 1.1.7.1). Durch diese Transformation haben Mittelwerte und Standardabweichungen der Standardwerte für die Gesamtprüfung und für jedes Fach die Werte 500 und 100. Den Standardwerten ist unmittelbar zu entnehmen, ob sie überdurchschnittlich (größer 500) oder unterdurchschnittlich sind.

¹ Besonderheit in Baden-Württemberg: an der Universität Heidelberg erfolgt die klinische Ausbildung am Standort Heidelberg und Standort Mannheim jeweils getrennt.

² In der letzten Zeile sind an Stelle von Mittelwert und Standardabweichung der Standardwerte der prozentuale Mittelwert der Rohwerte und der prozentuale Variationskoeffizient $V = 100 \cdot S / M$ eingetragen.

3 Zweiter Abschnitt der Ärztlichen Prüfung

3.1 Schriftlicher Teil

3.1.8 Fachergebnisse in Standardwerten nach Hochschulen

3.1.8.1 Frühjahr 2001 (Fortsetzung)

Hochschule	Teilnehmerzahl	nicht bestandene Examen		Naturheilverf. Homöopathie		Anästhesiologie		Klin. Pharmakologie		Allgemeinmedizin		Notfallmedizin		Statistik und Informatik		Gesamtprüfung	
		abs.	%	11 Aufgaben		5 Aufgaben		27 Aufgaben		28 Aufgaben		5 Aufgaben		5 Aufgaben		574 Aufgaben	
				Mittelwert	Std. abw.	Mittelwert	Std. abw.	Mittelwert	Std. abw.	Mittelwert	Std. abw.	Mittelwert	Std. abw.	Mittelwert	Std. abw.	Mittelwert	Std. abw.
Aachen	159	5	3,1	494	96	488	95	488	98	478	103	492	100	483	93	480	95
Berlin FU	208	4	1,9	506	90	495	96	485	95	503	96	499	99	487	101	494	94
Berlin HU	244	4	1,6	525	81	495	103	482	102	526	89	507	92	523	96	511	90
Bochum	98	7	7,1	477	112	501	103	492	104	476	118	493	107	496	95	473	117
Bonn	131	3	2,3	504	96	508	99	530	82	509	97	486	107	496	100	510	94
Dresden	70	0	0,0	502	104	500	107	490	88	503	102	518	79	519	101	503	89
Düsseldorf	156	3	1,9	498	101	499	104	485	101	497	99	509	93	479	102	497	96
Erlangen	135	1	0,7	497	100	492	110	496	98	507	103	510	92	495	112	499	93
Essen	121	5	4,1	463	120	502	103	503	98	463	100	471	120	478	93	464	105
Frankfurt	166	15	9,0	467	127	493	102	470	103	466	105	464	118	465	89	444	110
Freiburg	182	1	0,5	525	83	501	93	519	91	537	76	532	74	519	101	545	82
Gießen	138	2	1,4	485	120	503	104	499	100	486	111	501	90	505	102	483	110
Göttingen	165	2	1,2	500	85	510	94	509	98	508	97	488	121	515	100	510	95
Greifswald	26	0	0,0	492	104	482	98	475	91	506	88	496	119	481	128	513	80
Halle	25	1	4,0	505	101	496	69	507	101	464	153	493	102	538	104	503	133
Hamburg	190	4	2,1	478	117	493	96	486	103	506	96	482	114	481	98	485	93
Hannover	225	8	3,6	502	102	501	100	490	103	480	106	496	103	478	108	479	99
Heidelberg ¹	181	5	2,8	517	97	524	93	512	102	522	92	506	98	521	98	537	98
Heidelb./Mannh. ¹	112	5	4,5	483	105	509	103	468	120	470	98	475	118	493	102	475	108
Homburg	97	2	2,1	478	117	498	110	494	99	475	110	499	90	508	103	482	100
Jena	59	1	1,7	478	105	504	95	509	94	500	98	506	103	543	93	508	98
Kiel	150	3	2,0	489	109	505	98	526	91	520	101	504	96	502	100	516	100
Köln	146	1	0,7	504	108	500	108	521	89	506	82	495	98	496	103	508	89
Leipzig	135	9	6,7	481	102	494	105	446	115	465	121	505	99	514	96	456	112
Lübeck	133	0	0,0	526	90	520	89	525	98	515	89	513	84	513	91	532	92
Magdeburg	39	0	0,0	477	107	459	100	498	111	506	98	516	95	508	103	524	97
Mainz	200	5	2,5	490	95	507	99	513	100	493	102	500	96	513	98	496	107
Marburg	152	3	2,0	504	97	494	88	498	93	504	94	506	93	503	102	509	89
München LMU	246	3	1,2	514	92	507	94	505	91	514	91	514	89	496	97	509	86
München TU	167	1	0,6	516	90	496	96	528	91	510	83	501	100	494	97	517	91
Münster	149	4	2,7	507	88	491	110	497	108	509	102	495	100	517	102	499	104
Regensburg	33	1	3,0	506	83	489	104	524	83	500	78	513	105	485	81	510	76
Rostock	36	3	8,3	474	114	453	97	469	112	439	117	483	98	473	96	444	108
Tübingen	186	6	3,2	517	89	503	100	523	96	524	99	514	85	502	98	529	103
Ulm	211	4	1,9	508	85	503	108	516	100	491	94	496	108	504	101	498	100
Witten/Herdecke	11	0	0,0	536	97	503	125	539	74	499	87	494	64	530	57	532	90
Würzburg	168	3	1,8	505	100	490	99	493	93	500	105	501	96	502	97	513	96
Gesamt ²	5050	124	2,5	86,7	13,8	63,0	27,5	74,1	17,3	82,2	11,3	88,2	18,0	63,7	37,7	77,5	10,7

Die Rohwerte (Punktzahlen) X in der Gesamtprüfung und in jedem Fach werden nach folgender Formel in Standardwerte Z umgerechnet: $Z=100 \cdot (X-M)/S+500$, M ist der arithmetische Mittelwert und S die Standardabweichung der betreffenden Rohwertverteilung (vgl. Tabelle 1.1.7.1). Durch diese Transformation haben Mittelwerte und Standardabweichungen der Standardwerte für die Gesamtprüfung und für jedes Fach die Werte 500 und 100. Den Standardwerten ist unmittelbar zu entnehmen, ob sie überdurchschnittlich (größer 500) oder unterdurchschnittlich sind.

¹ Besonderheit in Baden-Württemberg: an der Universität Heidelberg erfolgt die klinische Ausbildung am Standort Heidelberg und Standort Mannheim jeweils getrennt.

² In der letzten Zeile sind an Stelle von Mittelwert und Standardabweichung der Standardwerte der prozentuale Mittelwert der Rohwerte und der prozentuale Variationskoeffizient $V=100 \cdot S/M$ eingetragen.

3 Zweiter Abschnitt der Ärztlichen Prüfung

3.1 Schriftlicher Teil

3.1.8 Fachergebnisse in Standardwerten nach Hochschulen

3.1.8.2 Herbst 2001

Hochschule	Teilnehmerzahl	nicht bestandene Examen		Innere Medizin		Pädiatrie		Dermatologie		Urologie		Chirurgie		Gynäkologie		Gesamtprüfung	
		abs.	%	89 Aufgaben		40 Aufgaben		19 Aufgaben		12 Aufgaben		60 Aufgaben		32 Aufgaben		574 Aufgaben	
				Mittelwert	Std. abw.	Mittelwert	Std. abw.	Mittelwert	Std. abw.	Mittelwert	Std. abw.	Mittelwert	Std. abw.	Mittelwert	Std. abw.	Mittelwert	Std. abw.
Aachen	95	14	14,7	461	111	463	114	479	115	466	107	477	107	477	103	469	106
Berlin FU	152	9	5,9	482	108	489	105	480	101	494	99	484	97	509	83	491	99
Berlin HU	220	18	8,2	493	101	504	95	508	95	498	98	492	105	518	97	501	97
Bochum	108	5	4,6	503	95	491	92	486	107	505	89	495	95	490	99	493	98
Bonn	98	4	4,1	496	91	488	88	489	89	489	89	500	88	498	90	493	90
Dresden	53	2	3,8	507	96	516	108	505	102	499	86	512	94	516	84	505	96
Düsseldorf	138	6	4,3	483	93	495	91	486	91	498	95	477	95	490	98	481	89
Erlangen	141	9	6,4	504	99	525	104	506	104	507	104	505	97	491	99	504	103
Essen	115	14	12,2	474	106	486	95	477	107	485	112	471	116	477	118	478	109
Frankfurt	115	22	19,1	466	123	469	115	482	110	444	119	448	122	459	119	455	123
Freiburg	123	5	4,1	538	95	534	99	531	91	523	93	543	90	523	89	546	97
Gießen	131	12	9,2	483	100	483	103	475	97	485	103	486	102	476	117	478	101
Göttingen	144	15	10,4	492	100	480	112	492	106	490	116	488	98	483	111	477	108
Greifswald	30	2	6,7	483	100	505	96	496	92	506	94	491	85	504	105	481	95
Halle	59	2	3,4	500	95	509	97	509	92	499	92	503	91	512	99	506	99
Hamburg	190	11	5,8	502	98	493	103	493	98	490	97	495	102	487	98	494	99
Hannover	175	12	6,9	489	99	489	93	506	98	493	89	494	102	479	105	484	102
Heidelberg ¹	115	1	0,9	546	87	542	93	543	87	520	96	541	91	533	96	552	92
Heidelb./Mannh. ¹	83	3	3,6	523	95	501	98	491	107	497	87	510	102	500	95	511	99
Homburg	70	2	2,9	504	87	504	104	481	106	501	108	503	103	526	79	502	92
Jena	99	2	2,0	498	93	506	88	493	98	508	90	512	85	507	101	504	86
Kiel	101	3	3,0	510	89	497	90	504	107	504	95	523	86	508	89	514	82
Köln	120	3	2,5	515	77	497	84	497	95	507	96	507	91	509	90	507	82
Leipzig	179	17	9,5	496	105	505	108	483	107	497	107	499	110	500	101	490	110
Lübeck	78	5	6,4	499	95	518	89	502	85	512	109	503	91	505	91	502	90
Magdeburg	43	1	2,3	532	78	542	90	540	82	522	76	541	69	550	76	537	69
Mainz	153	11	7,2	504	94	503	99	512	89	495	94	498	101	492	104	503	93
Marburg	110	6	5,5	507	102	504	93	513	91	506	103	505	99	502	95	509	97
München LMU	200	10	5,0	500	98	483	102	495	107	497	96	504	96	486	108	500	97
München TU	100	5	5,0	495	94	500	90	495	82	521	92	494	100	500	89	498	94
Münster	122	4	3,3	514	100	517	93	526	98	536	99	534	89	529	79	532	94
Regensburg	30	0	0,0	541	81	548	81	548	78	567	79	534	83	565	66	553	73
Rostock	54	5	9,3	496	109	505	93	525	92	506	94	506	98	511	116	499	108
Tübingen	122	7	5,7	505	105	501	102	496	106	497	104	499	96	511	89	506	100
Ulm	91	7	7,7	482	110	477	110	495	111	480	100	479	105	473	101	477	107
Witten/Herdecke	8	0	0,0	537	83	495	98	519	82	554	107	525	90	553	87	537	94
Würzburg	108	4	3,7	533	102	528	99	536	92	538	91	521	97	528	88	540	96
Gesamt ²	4073	258	6,3	74,0	12,8	72,4	14,9	74,2	19,5	79,8	15,5	76,0	13,3	82,4	14,3	74,1	12,1

Die Rohwerte (Punktzahlen) X in der Gesamtprüfung und in jedem Fach werden nach folgender Formel in Standardwerte Z umgerechnet: $Z=100 \cdot (X-M)/S+500$, M ist der arithmetische Mittelwert und S die Standardabweichung der betreffenden Rohwertverteilung (vgl. Tabelle 1.1.7.1). Durch diese Transformation haben Mittelwerte und Standardabweichungen der Standardwerte für die Gesamtprüfung und für jedes Fach die Werte 500 und 100. Den Standardwerten ist unmittelbar zu entnehmen, ob sie überdurchschnittlich (größer 500) oder unterdurchschnittlich sind.

¹ Besonderheit in Baden-Württemberg: an der Universität Heidelberg erfolgt die klinische Ausbildung am Standort Heidelberg und Standort Mannheim jeweils getrennt.

² In der letzten Zeile sind an Stelle von Mittelwert und Standardabweichung der Standardwerte der prozentuale Mittelwert der Rohwerte und der prozentuale Variationskoeffizient $V=100 \cdot S/M$ eingetragen.

3 Zweiter Abschnitt der Ärztlichen Prüfung

3.1 Schriftlicher Teil

3.1.8 Fachergebnisse in Standardwerten nach Hochschulen

3.1.8.2 Herbst 2001 (Fortsetzung)

Hochschule	Teilnehmerzahl	nicht bestandene Examen		Orthopädie		Ophthalmologie		HNO-Heilkunde		ZMK-Erkrankungen		Nervenheilk. Fächer		Hygiene		Gesamtprüfung	
		abs.	%	18 Aufgaben		15 Aufgaben		15 Aufgaben		3 Aufgaben		79 Aufgaben		15 Aufgaben		574 Aufgaben	
				Mittelwert	Std. abw.	Mittelwert	Std. abw.	Mittelwert	Std. abw.	Mittelwert	Std. abw.	Mittelwert	Std. abw.	Mittelwert	Std. abw.	Mittelwert	Std. abw.
Aachen	95	14	14,7	472	102	485	99	464	101	499	99	481	104	488	117	469	106
Berlin FU	152	9	5,9	485	95	509	100	502	102	494	101	494	100	484	109	491	99
Berlin HU	220	18	8,2	501	90	514	86	492	97	490	93	504	99	493	106	501	97
Bochum	108	5	4,6	510	100	482	106	476	98	502	93	497	102	487	85	493	98
Bonn	98	4	4,1	496	85	510	103	481	89	481	94	491	109	501	97	493	90
Dresden	53	2	3,8	509	91	482	101	509	96	510	103	502	94	487	99	505	96
Düsseldorf	138	6	4,3	467	113	463	102	476	101	490	94	500	87	492	99	481	89
Erlangen	141	9	6,4	481	108	501	100	528	105	495	98	492	108	520	97	504	103
Essen	115	14	12,2	500	98	475	104	531	96	496	87	479	111	469	105	478	109
Frankfurt	115	22	19,1	468	104	453	114	467	99	506	93	458	128	476	113	455	123
Freiburg	123	5	4,1	544	88	548	82	510	98	530	111	542	91	550	89	546	97
Gießen	131	12	9,2	493	101	462	103	488	105	509	105	475	98	492	100	478	101
Göttingen	144	15	10,4	478	113	478	105	474	93	495	96	482	109	466	104	477	108
Greifswald	30	2	6,7	482	86	456	100	475	80	518	101	475	116	489	91	481	95
Halle	59	2	3,4	504	117	510	101	521	97	505	124	498	101	483	95	506	99
Hamburg	190	11	5,8	488	104	504	97	488	91	509	100	489	101	508	92	494	99
Hannover	175	12	6,9	483	104	484	87	485	102	511	104	488	107	482	95	484	102
Heidelberg ¹	115	1	0,9	530	90	536	87	573	99	510	104	548	86	531	95	552	92
Heidelb./Mannh. ¹	83	3	3,6	505	95	489	112	518	109	520	112	517	90	494	98	511	99
Homburg	70	2	2,9	503	87	479	96	503	86	488	85	507	90	517	98	502	92
Jena	99	2	2,0	510	80	483	97	487	90	495	89	500	88	497	106	504	86
Kiel	101	3	3,0	528	84	504	93	525	80	480	89	505	81	528	95	514	82
Köln	120	3	2,5	505	97	489	91	503	88	474	88	512	80	506	95	507	82
Leipzig	179	17	9,5	500	108	499	101	498	98	498	97	472	115	502	97	490	110
Lübeck	78	5	6,4	486	100	501	101	489	83	492	87	505	91	498	103	502	90
Magdeburg	43	1	2,3	541	64	540	87	565	84	469	79	535	68	482	89	537	69
Mainz	153	11	7,2	496	103	510	98	485	94	500	110	505	91	497	104	503	93
Marburg	110	6	5,5	519	88	527	97	507	99	500	97	508	94	517	86	509	97
München LMU	200	10	5,0	496	97	508	100	488	95	485	89	507	91	502	99	500	97
München TU	100	5	5,0	512	100	509	102	466	105	505	107	499	94	504	104	498	94
Münster	122	4	3,3	524	94	533	93	534	109	528	106	528	82	512	97	532	94
Regensburg	30	0	0,0	526	86	540	75	538	73	552	136	547	64	515	83	553	73
Rostock	54	5	9,3	507	96	462	105	522	101	514	105	490	122	488	104	499	108
Tübingen	122	7	5,7	496	107	524	87	493	107	498	99	514	88	511	97	506	100
Ulm	91	7	7,7	490	103	494	113	517	94	512	113	470	105	493	89	477	107
Witten/Herdecke	8	0	0,0	564	62	518	105	523	144	484	78	546	79	525	91	537	94
Würzburg	108	4	3,7	538	97	533	91	520	108	496	115	540	91	521	88	540	96
Gesamt ²	4073	258	6,3	74,2	17,7	68,2	22,3	50,7	29,9	20,3	112,0	81,7	12,1	76,1	16,6	74,1	12,1

Die Rohwerte (Punktzahlen) X in der Gesamtprüfung und in jedem Fach werden nach folgender Formel in Standardwerte Z umgerechnet: $Z=100 \cdot (X-M)/S+500$, M ist der arithmetische Mittelwert und S die Standardabweichung der betreffenden Rohwertverteilung (vgl. Tabelle 1.1.7.1). Durch diese Transformation haben Mittelwerte und Standardabweichungen der Standardwerte für die Gesamtprüfung und für jedes Fach die Werte 500 und 100. Den Standardwerten ist unmittelbar zu entnehmen, ob sie überdurchschnittlich (größer 500) oder unterdurchschnittlich sind.

¹ Besonderheit in Baden-Württemberg: an der Universität Heidelberg erfolgt die klinische Ausbildung am Standort Heidelberg und Standort Mannheim jeweils getrennt.

² In der letzten Zeile sind an Stelle von Mittelwert und Standardabweichung der Standardwerte der prozentuale Mittelwert der Rohwerte und der prozentuale Variationskoeffizient $V=100 \cdot S/M$ eingetragen.

3 Zweiter Abschnitt der Ärztlichen Prüfung

3.1 Schriftlicher Teil

3.1.8 Fachergebnisse in Standardwerten nach Hochschulen

3.1.8.2 Herbst 2001 (Fortsetzung)

Hochschule	Teilnehmerzahl	nicht bestandene Examen		Sozialmedizin		Arbeitsmedizin		Rechtsmedizin		Spezielle Pathologie		Klinische Radiologie		Therapie chronischer Schmerzen		Gesamtprüfung	
		abs.	%	10 Aufgaben		14 Aufgaben		14 Aufgaben		30 Aufgaben		23 Aufgaben		6 Aufgaben		574 Aufgaben	
				Mittelwert	Std. abw.	Mittelwert	Std. abw.	Mittelwert	Std. abw.	Mittelwert	Std. abw.	Mittelwert	Std. abw.	Mittelwert	Std. abw.	Mittelwert	Std. abw.
Aachen	95	14	14,7	471	96	496	92	496	104	469	112	481	108	487	102	469	106
Berlin FU	152	9	5,9	521	94	501	105	480	101	502	88	499	106	479	93	491	99
Berlin HU	220	18	8,2	521	96	504	97	502	104	507	97	495	93	496	98	501	97
Bochum	108	5	4,6	477	118	486	105	491	85	491	102	500	108	475	113	493	98
Bonn	98	4	4,1	490	92	483	109	498	100	499	90	488	102	501	113	493	90
Dresden	53	2	3,8	528	107	509	105	482	92	502	92	496	98	526	90	505	96
Düsseldorf	138	6	4,3	482	102	472	91	494	99	486	97	490	87	504	91	481	89
Erlangen	141	9	6,4	488	108	500	104	508	98	507	98	511	96	506	97	504	103
Essen	115	14	12,2	481	102	490	91	503	105	471	110	482	109	496	97	478	109
Frankfurt	115	22	19,1	466	114	484	98	495	113	458	113	458	111	474	96	455	123
Freiburg	123	5	4,1	533	96	533	106	522	97	537	97	537	97	540	87	546	97
Gießen	131	12	9,2	494	96	506	84	492	106	463	108	491	96	483	115	478	101
Göttingen	144	15	10,4	479	108	487	99	482	108	486	111	473	107	484	102	477	108
Greifswald	30	2	6,7	471	104	495	87	501	70	489	79	500	82	487	97	481	95
Halle	59	2	3,4	490	94	496	124	505	105	512	88	485	99	536	83	506	99
Hamburg	190	11	5,8	492	100	487	101	506	102	500	93	498	96	485	104	494	99
Hannover	175	12	6,9	496	105	482	96	497	99	486	105	482	104	496	103	484	102
Heidelberg ¹	115	1	0,9	560	82	525	99	502	103	559	84	547	103	537	91	552	92
Heidelb./Mannh. ¹	83	3	3,6	513	103	504	97	491	97	501	98	514	106	521	95	511	99
Homburg	70	2	2,9	494	100	514	102	505	103	492	104	501	95	493	98	502	92
Jena	99	2	2,0	492	96	511	100	525	86	499	82	500	82	504	101	504	86
Kiel	101	3	3,0	504	91	492	98	491	105	525	84	506	101	520	97	514	82
Köln	120	3	2,5	494	99	493	97	513	95	494	91	503	94	525	83	507	82
Leipzig	179	17	9,5	505	100	482	105	500	95	495	108	493	105	490	112	490	110
Lübeck	78	5	6,4	490	102	508	86	472	98	498	90	501	88	501	96	502	90
Magdeburg	43	1	2,3	507	87	503	100	512	91	522	76	518	75	495	94	537	69
Mainz	153	11	7,2	498	93	506	92	503	91	497	94	486	91	505	102	503	93
Marburg	110	6	5,5	514	83	507	98	501	96	501	91	499	100	490	90	509	97
München LMU	200	10	5,0	480	98	509	98	508	109	510	94	509	98	493	95	500	97
München TU	100	5	5,0	505	90	504	107	478	108	497	90	507	89	505	95	498	94
Münster	122	4	3,3	504	104	521	108	514	97	528	97	542	101	516	95	532	94
Regensburg	30	0	0,0	520	90	510	88	517	83	545	76	548	93	522	95	553	73
Rostock	54	5	9,3	508	94	502	95	470	107	502	106	490	100	488	109	499	108
Tübingen	122	7	5,7	509	93	517	103	506	97	496	115	505	101	493	94	506	100
Ulm	91	7	7,7	511	90	494	101	491	98	474	115	469	95	481	113	477	107
Witten/Herdecke	8	0	0,0	498	118	507	78	501	77	528	108	499	67	556	91	537	94
Würzburg	108	4	3,7	523	90	515	104	532	86	536	96	544	85	524	97	540	96
Gesamt ²	4073	258	6,3	62,9	24,7	48,0	32,9	85,7	11,6	73,2	16,7	69,7	18,5	73,9	27,9	74,1	12,1

Die Rohwerte (Punktzahlen) X in der Gesamtprüfung und in jedem Fach werden nach folgender Formel in Standardwerte Z umgerechnet: $Z=100*(X-M)/S+500$, M ist der arithmetische Mittelwert und S die Standardabweichung der betreffenden Rohwertverteilung (vgl. Tabelle 1.1.7.1). Durch diese Transformation haben Mittelwerte und Standardabweichungen der Standardwerte für die Gesamtprüfung und für jedes Fach die Werte 500 und 100. Den Standardwerten ist unmittelbar zu entnehmen, ob sie überdurchschnittlich (größer 500) oder unterdurchschnittlich sind.

¹ Besonderheit in Baden-Württemberg: an der Universität Heidelberg erfolgt die klinische Ausbildung am Standort Heidelberg und Standort Mannheim jeweils getrennt.

² In der letzten Zeile sind an Stelle von Mittelwert und Standardabweichung der Standardwerte der prozentuale Mittelwert der Rohwerte und der prozentuale Variationskoeffizient $V=100*S/M$ eingetragen.

3 Zweiter Abschnitt der Ärztlichen Prüfung

3.1 Schriftlicher Teil

3.1.8 Fachergebnisse in Standardwerten nach Hochschulen

3.1.8.2 Herbst 2001 (Fortsetzung)

Hochschule	Teilnehmerzahl	nicht bestandene Examen		Naturheilverf. Homöopathie		Anästhesiologie		Klin. Pharmakologie		Allgemeinmedizin		Notfallmedizin		Statistik und Informatik		Gesamtprüfung	
		abs.	%	11 Aufgaben		4 Aufgaben		27 Aufgaben		28 Aufgaben		5 Aufgaben		5 Aufgaben		574 Aufgaben	
				Mittelwert	Std. abw.	Mittelwert	Std. abw.	Mittelwert	Std. abw.	Mittelwert	Std. abw.	Mittelwert	Std. abw.	Mittelwert	Std. abw.	Mittelwert	Std. abw.
Aachen	95	14	14,7	484	115	493	99	484	97	486	94	472	119	478	103	469	106
Berlin FU	152	9	5,9	491	100	493	103	498	101	503	100	485	95	509	88	491	99
Berlin HU	220	18	8,2	509	96	495	104	483	102	497	101	512	97	518	98	501	97
Bochum	108	5	4,6	488	95	499	111	515	95	496	102	499	106	492	92	493	98
Bonn	98	4	4,1	502	95	517	103	498	93	500	93	500	97	493	104	493	90
Dresden	53	2	3,8	495	90	483	95	487	90	493	106	486	95	520	95	505	96
Düsseldorf	138	6	4,3	479	92	486	93	487	97	481	98	498	94	472	91	481	89
Erlangen	141	9	6,4	498	106	503	99	500	105	510	97	494	104	483	97	504	103
Essen	115	14	12,2	470	115	512	102	516	98	476	111	492	108	480	107	478	109
Frankfurt	115	22	19,1	468	119	485	100	493	113	462	111	485	103	472	108	455	123
Freiburg	123	5	4,1	533	94	520	103	525	98	531	101	521	91	515	98	546	97
Gießen	131	12	9,2	482	90	497	97	492	98	482	107	491	104	501	102	478	101
Göttingen	144	15	10,4	486	108	481	102	474	108	487	114	478	111	471	115	477	108
Greifswald	30	2	6,7	490	75	502	119	474	114	452	129	499	81	462	110	481	95
Halle	59	2	3,4	505	108	487	92	506	88	504	94	514	95	550	91	506	99
Hamburg	190	11	5,8	504	96	487	95	499	104	509	89	491	94	483	104	494	99
Hannover	175	12	6,9	486	99	470	98	489	100	481	109	482	103	485	106	484	102
Heidelberg ¹	115	1	0,9	546	89	514	100	517	101	529	91	512	93	533	97	552	92
Heidelb./Mannh. ¹	83	3	3,6	488	95	504	102	510	101	514	91	506	99	523	91	511	99
Homburg	70	2	2,9	490	95	478	95	498	85	493	102	496	117	498	98	502	92
Jena	99	2	2,0	493	99	480	104	519	92	507	99	499	118	544	87	504	86
Kiel	101	3	3,0	509	85	533	82	510	79	519	75	521	93	487	90	514	82
Köln	120	3	2,5	502	98	512	101	511	88	506	80	501	97	494	97	507	82
Leipzig	179	17	9,5	501	102	501	106	480	112	488	104	497	99	504	100	490	110
Lübeck	78	5	6,4	501	102	504	82	499	100	508	101	503	103	504	101	502	90
Magdeburg	43	1	2,3	500	94	473	90	521	88	520	72	517	75	495	90	537	69
Mainz	153	11	7,2	522	96	541	97	513	95	499	99	524	99	509	96	503	93
Marburg	110	6	5,5	517	89	490	97	500	105	503	95	495	96	518	94	509	97
München LMU	200	10	5,0	494	100	498	96	495	101	512	89	503	100	510	97	500	97
München TU	100	5	5,0	506	109	505	99	497	98	488	104	500	83	503	97	498	94
Münster	122	4	3,3	513	99	544	88	522	96	520	105	522	91	515	102	532	94
Regensburg	30	0	0,0	518	99	531	77	525	85	563	73	564	73	498	110	553	73
Rostock	54	5	9,3	511	109	513	99	488	111	499	110	498	99	487	90	499	108
Tübingen	122	7	5,7	503	91	499	99	504	98	503	96	488	90	499	103	506	100
Ulm	91	7	7,7	501	98	487	98	478	107	476	105	485	106	487	105	477	107
Witte/Herdecke	8	0	0,0	550	64	581	113	512	130	497	68	564	99	528	81	537	94
Würzburg	108	4	3,7	522	101	490	100	536	85	529	88	514	99	515	90	540	96
Gesamt ²	4073	258	6,3	76,0	18,4	58,0	43,0	72,2	20,8	81,1	12,5	78,1	23,9	61,2	37,0	74,1	12,1

Die Rohwerte (Punktzahlen) X in der Gesamtprüfung und in jedem Fach werden nach folgender Formel in Standardwerte Z umgerechnet: $Z=100 \cdot (X-M)/S+500$, M ist der arithmetische Mittelwert und S die Standardabweichung der betreffenden Rohwertverteilung (vgl. Tabelle 1.1.7.1). Durch diese Transformation haben Mittelwerte und Standardabweichungen der Standardwerte für die Gesamtprüfung und für jedes Fach die Werte 500 und 100. Den Standardwerten ist unmittelbar zu entnehmen, ob sie überdurchschnittlich (größer 500) oder unterdurchschnittlich sind.

¹ Besonderheit in Baden-Württemberg: an der Universität Heidelberg erfolgt die klinische Ausbildung am Standort Heidelberg und Standort Mannheim jeweils getrennt.

² In der letzten Zeile sind an Stelle von Mittelwert und Standardabweichung der Standardwerte der prozentuale Mittelwert der Rohwerte und der prozentuale Variationskoeffizient $V=100 \cdot S/M$ eingetragen.

3 Zweiter Abschnitt der Ärztlichen Prüfung

3.1 Schriftlicher Teil

3.1.9 Grafische Darstellung von Ergebnissen im Längsschnitt

3.1.9.1 Prüfungsleistungen von Gesamtpopulation, Referenzgruppe und Ausländern

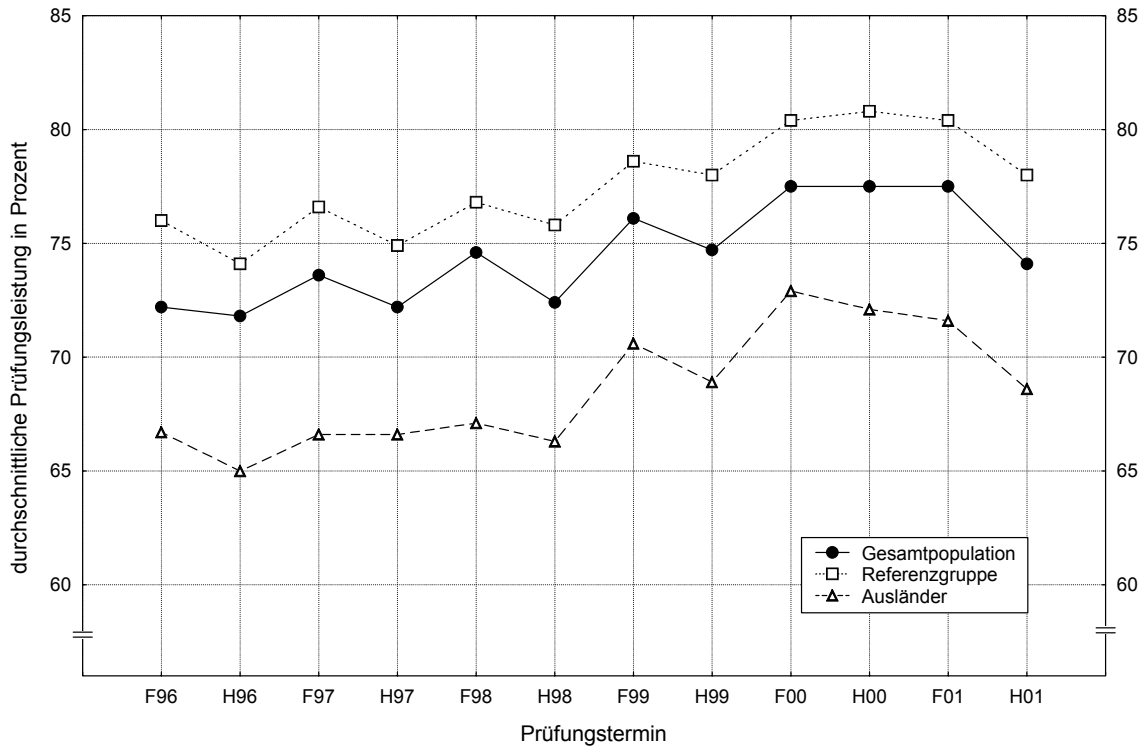

3.1.9.2 Misserfolgsquoten von Gesamtpopulation, Referenzgruppe und Ausländern

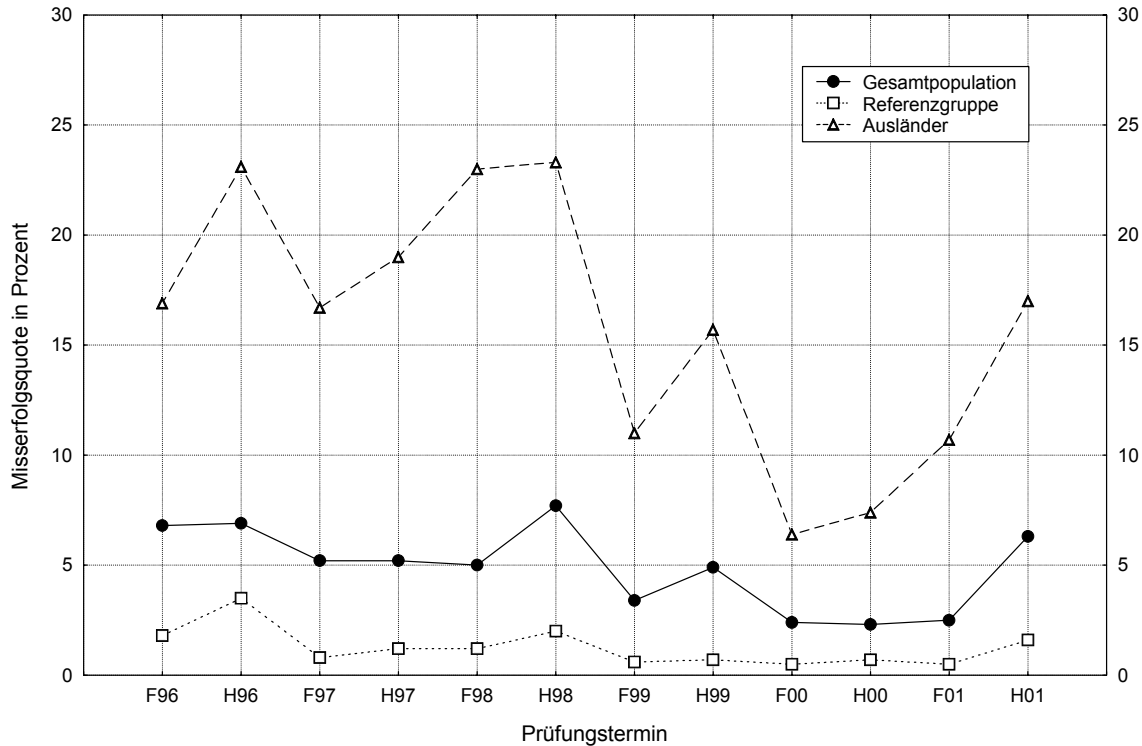

3 Zweiter Abschnitt der Ärztlichen Prüfung

3.2 Mündlicher Teil

3.2.1 Notenverteilung

3.2.1.1 Frühjahr 2001

Notenverteilung		
Note	Anzahl	
	absolut	in Prozent
sehr gut	1321	26,3
gut	2493	49,7
befriedigend	955	19,0
ausreichend	222	4,4
mangelhaft	25	0,5
ungenügend	2	0,0
Summe	5018	
Durchschnittsnote	2,03	

3.2.1.2 Herbst 2001

Notenverteilung		
Note	Anzahl	
	absolut	in Prozent
sehr gut	1090	27,1
gut	2024	50,3
befriedigend	716	17,8
ausreichend	163	4,1
mangelhaft	20	0,5
ungenügend	8	0,2
Summe	4021	
Durchschnittsnote	2,01	

3 Zweiter Abschnitt der Ärztlichen Prüfung

3.2 Mündlicher Teil

3.2.2 Notenverteilung nach Hochschulen

3.2.2.1 Frühjahr 2001

Hochschule	Teilnehmer	Durchschnitts-note	Notenverteilung											
			absolut						in Prozent					
			1	2	3	4	5	6	1	2	3	4	5	6
Aachen	158	1,96	46	79	26	7	0	0	29,1	50,0	16,5	4,4	0,0	0,0
Berlin FU	204	2,27	38	98	46	19	3	0	18,6	48,0	22,5	9,3	1,5	0,0
Berlin HU	235	2,06	51	129	46	9	0	0	21,7	54,9	19,6	3,8	0,0	0,0
Bochum	95	2,01	34	36	17	6	2	0	35,8	37,9	17,9	6,3	2,1	0,0
Bonn	130	1,87	42	67	17	4	0	0	32,3	51,5	13,1	3,1	0,0	0,0
Dresden	68	2,10	10	43	13	2	0	0	14,7	63,2	19,1	2,9	0,0	0,0
Düsseldorf	154	2,21	31	75	34	12	2	0	20,1	48,7	22,1	7,8	1,3	0,0
Erlangen	131	1,88	45	61	21	4	0	0	34,4	46,6	16,0	3,1	0,0	0,0
Essen	120	2,18	32	52	21	12	3	0	26,7	43,3	17,5	10,0	2,5	0,0
Frankfurt	164	2,02	46	81	25	11	1	0	28,0	49,4	15,2	6,7	0,6	0,0
Freiburg	182	2,01	45	96	36	5	0	0	24,7	52,7	19,8	2,7	0,0	0,0
Gießen	139	1,97	30	88	16	5	0	0	21,6	63,3	11,5	3,6	0,0	0,0
Göttingen	171	1,87	57	86	22	5	1	0	33,3	50,3	12,9	2,9	0,6	0,0
Greifswald	26	1,58	13	11	2	0	0	0	50,0	42,3	7,7	0,0	0,0	0,0
Halle	25	2,32	2	14	8	1	0	0	8,0	56,0	32,0	4,0	0,0	0,0
Hamburg	196	2,02	60	85	39	11	1	0	30,6	43,4	19,9	5,6	0,5	0,0
Hannover	233	2,07	66	101	52	12	2	0	28,3	43,3	22,3	5,2	0,9	0,0
Heidelberg	180	2,17	31	98	42	7	2	0	17,2	54,4	23,3	3,9	1,1	0,0
Heidelb./Mannh.*	109	2,30	17	53	28	11	0	0	15,6	48,6	25,7	10,1	0,0	0,0
Homburg	96	2,18	17	50	24	5	0	0	17,7	52,1	25,0	5,2	0,0	0,0
Jena	58	1,93	14	35	8	1	0	0	24,1	60,3	13,8	1,7	0,0	0,0
Kiel	152	1,93	40	86	23	2	1	0	26,3	56,6	15,1	1,3	0,7	0,0
Köln	147	1,91	51	63	28	5	0	0	34,7	42,9	19,0	3,4	0,0	0,0
Leipzig	126	2,23	23	62	30	11	0	0	18,3	49,2	23,8	8,7	0,0	0,0
Lübeck	133	1,93	36	74	19	4	0	0	27,1	55,6	14,3	3,0	0,0	0,0
Magdeburg	40	2,18	6	25	6	2	1	0	15,0	62,5	15,0	5,0	2,5	0,0
Mainz	199	2,24	39	88	58	13	1	0	19,6	44,2	29,1	6,5	0,5	0,0
Marburg	148	1,87	51	67	28	2	0	0	34,5	45,3	18,9	1,4	0,0	0,0
München LMU	245	2,04	64	118	52	11	0	0	26,1	48,2	21,2	4,5	0,0	0,0
München TU	166	1,84	59	79	24	3	1	0	35,5	47,6	14,5	1,8	0,6	0,0
Münster	146	1,92	50	64	25	7	0	0	34,2	43,8	17,1	4,8	0,0	0,0
Regensburg	33	1,94	11	14	7	1	0	0	33,3	42,4	21,2	3,0	0,0	0,0
Rostock	37	2,08	9	19	7	1	1	0	24,3	51,4	18,9	2,7	2,7	0,0
Tübingen	183	1,97	49	95	35	4	0	0	26,8	51,9	19,1	2,2	0,0	0,0
Ulm	211	2,00	53	111	43	3	1	0	25,1	52,6	20,4	1,4	0,5	0,0
Witten/Herdecke	11	1,91	2	8	1	0	0	0	18,2	72,7	9,1	0,0	0,0	0,0
Würzburg	167	1,98	51	82	26	4	2	2	30,5	49,1	15,6	2,4	1,2	1,2
Gesamt	5018	2,03	1321	2493	955	222	25	2	26,3	49,7	19,0	4,4	0,5	0,0

* Besonderheit in Baden-Württemberg: an der Universität Heidelberg erfolgt die klinische Ausbildung am Standort Heidelberg und Standort Mannheim jeweils getrennt

3 Zweiter Abschnitt der Ärztlichen Prüfung

3.2 Mündlicher Teil

3.2.2 Notenverteilung nach Hochschulen

3.2.2.2 Herbst 2001

Hochschule	Teilnehmer	Durchschnittsnote	Notenverteilung											
			absolut						in Prozent					
			1	2	3	4	5	6	1	2	3	4	5	6
Aachen	91	2,15	19	46	20	5	1	0	20,9	50,5	22,0	5,5	1,1	0,0
Berlin FU	157	2,10	44	73	26	10	3	1	28,0	46,5	16,6	6,4	1,9	0,6
Berlin HU	221	1,98	60	117	34	9	1	0	27,1	52,9	15,4	4,1	0,5	0,0
Bochum	108	2,00	35	47	17	9	0	0	32,4	43,5	15,7	8,3	0,0	0,0
Bonn	98	2,01	34	36	22	5	1	0	34,7	36,7	22,4	5,1	1,0	0,0
Dresden	51	2,16	13	22	11	5	0	0	25,5	43,1	21,6	9,8	0,0	0,0
Düsseldorf	134	2,22	29	60	31	14	0	0	21,6	44,8	23,1	10,4	0,0	0,0
Erlangen	139	1,93	40	76	17	5	1	0	28,8	54,7	12,2	3,6	0,7	0,0
Essen	116	2,11	28	54	27	7	0	0	24,1	46,6	23,3	6,0	0,0	0,0
Frankfurt	110	1,99	30	53	25	2	0	0	27,3	48,2	22,7	1,8	0,0	0,0
Freiburg	121	1,96	36	62	17	4	2	0	29,8	51,2	14,0	3,3	1,7	0,0
Gießen	127	1,88	40	65	19	3	0	0	31,5	51,2	15,0	2,4	0,0	0,0
Göttingen	140	1,91	40	81	15	2	0	2	28,6	57,9	10,7	1,4	0,0	1,4
Greifswald	30	2,00	11	10	8	0	1	0	36,7	33,3	26,7	0,0	3,3	0,0
Halle	57	2,28	9	28	17	2	0	1	15,8	49,1	29,8	3,5	0,0	1,8
Hamburg	185	1,93	63	85	29	5	1	2	34,1	45,9	15,7	2,7	0,5	1,1
Hannover	175	2,09	49	75	39	11	1	0	28,0	42,9	22,3	6,3	0,6	0,0
Heidelberg	115	2,09	23	62	27	3	0	0	20,0	53,9	23,5	2,6	0,0	0,0
Heidelb./Mannh.*	84	2,17	15	45	19	5	0	0	17,9	53,6	22,6	6,0	0,0	0,0
Homburg	68	1,93	21	34	10	3	0	0	30,9	50,0	14,7	4,4	0,0	0,0
Jena	97	1,93	26	56	13	1	0	1	26,8	57,7	13,4	1,0	0,0	1,0
Kiel	100	2,18	20	50	23	6	1	0	20,0	50,0	23,0	6,0	1,0	0,0
Köln	119	1,84	37	66	14	2	0	0	31,1	55,5	11,8	1,7	0,0	0,0
Leipzig	174	2,21	32	88	43	9	1	1	18,4	50,6	24,7	5,2	0,6	0,6
Lübeck	77	1,88	20	48	8	0	1	0	26,0	62,3	10,4	0,0	1,3	0,0
Magdeburg	43	2,16	8	22	11	2	0	0	18,6	51,2	25,6	4,7	0,0	0,0
Mainz	151	2,13	32	78	32	8	1	0	21,2	51,7	21,2	5,3	0,7	0,0
Marburg	108	1,85	33	64	6	4	1	0	30,6	59,3	5,6	3,7	0,9	0,0
München LMU	196	1,96	54	102	33	7	0	0	27,6	52,0	16,8	3,6	0,0	0,0
München TU	98	1,91	29	51	16	2	0	0	29,6	52,0	16,3	2,0	0,0	0,0
Münster	121	1,74	52	51	16	2	0	0	43,0	42,1	13,2	1,7	0,0	0,0
Regensburg	30	1,83	9	17	4	0	0	0	30,0	56,7	13,3	0,0	0,0	0,0
Rostock	52	2,08	11	30	8	2	1	0	21,2	57,7	15,4	3,8	1,9	0,0
Tübingen	122	2,11	26	64	26	4	2	0	21,3	52,5	21,3	3,3	1,6	0,0
Ulm	91	1,99	24	47	17	3	0	0	26,4	51,6	18,7	3,3	0,0	0,0
Witten/Herdecke	8	1,63	3	5	0	0	0	0	37,5	62,5	0,0	0,0	0,0	0,0
Würzburg	107	1,86	35	54	16	2	0	0	32,7	50,5	15,0	1,9	0,0	0,0
Gesamt	4021	2,01	1090	2024	716	163	20	8	27,1	50,3	17,8	4,1	0,5	0,2

* Besonderheit in Baden-Württemberg: an der Universität Heidelberg erfolgt die klinische Ausbildung am Standort Heidelberg und Standort Mannheim jeweils getrennt

3 Zweiter Abschnitt der Ärztlichen Prüfung

3.3 Gesamtprüfung

3.3.1 Notenverteilung der bestandenen Prüfungen

3.3.1.1 Frühjahr 2001

Notenverteilung		
Note	Anzahl	
	absolut	in Prozent
sehr gut	196	4,0
gut	2350	47,7
befriedigend	1980	40,2
ausreichend	403	8,2
Summe	4929	

3.3.1.2 Herbst 2001

Notenverteilung		
Note	Anzahl	
	absolut	in Prozent
sehr gut	51	1,3
gut	1562	40,2
befriedigend	1820	46,9
ausreichend	449	11,6
Summe	3882	

3 Zweiter Abschnitt der Ärztlichen Prüfung

3.3 Gesamtprüfung

3.3.2 Zusammenhang zwischen den Noten im schriftlichen und mündlichen Teil

3.3.2.1 Frühjahr 2001

		Note mündlicher Teil							Gesamt Anteil*	
		fehlt	1	2	3	4	5	6		
Note schriftlicher Teil	fehlt		1	9	10	9	4	0	33	
	1	0	121	75	8	0	0	0	204	4,1
	2	2	750	1028	185	17	3	0	1985	39,5
	3	4	379	1054	442	78	5	1	1963	39,1
	4	11	68	318	282	98	8	0	785	15,4
	5	12	2	21	33	20	3	0	91	1,6
	6	16	0	4	5	5	2	1	33	0,3
	Gesamt Anteil*	45	1321 26,3	2509 49,8	965 19,0	227 4,3	25 0,4	2 0,0	5094	

3.3.2.2 Herbst 2001

		Note mündlicher Teil							Gesamt Anteil*	
		fehlt	1	2	3	4	5	6		
Note schriftlicher Teil	fehlt		3	5	20	5	4	1	38	
	1	0	32	19	1	0	0	0	52	1,3
	2	1	497	552	95	9	0	0	1154	28,7
	3	2	417	894	247	43	1	0	1604	39,9
	4	11	137	490	296	76	9	2	1021	25,1
	5	16	6	71	63	28	5	5	194	4,4
	6	42	1	4	6	10	1	0	64	0,5
	Gesamt Anteil*	72	1093 27,1	2035 50,5	728 17,6	171 4,1	20 0,4	8 0,2	4127	

schraffierter Bereich: Gesamtprüfung erfolgreich

Notenanteile in Prozent, bezogen auf die Fälle, von denen Noten für beide Examensteile vorliegen

3 Zweiter Abschnitt der Ärztlichen Prüfung
3.3 Gesamtprüfung
3.3.3 Notenverteilung der bestandenen Prüfungen nach Hochschulen
3.3.3.1 Frühjahr 2001

Hochschule	Teilnehmer	Notenverteilung							
		absolut				in Prozent			
		1	2	3	4	1	2	3	4
Aachen	156	0	77	62	17	0,0	49,4	39,7	10,9
Berlin FU	205	3	89	86	27	1,5	43,4	42,0	13,2
Berlin HU	239	7	117	99	16	2,9	49,0	41,4	6,7
Bochum	91	3	44	31	13	3,3	48,4	34,1	14,3
Bonn	128	2	70	49	7	1,6	54,7	38,3	5,5
Dresden	70	1	31	32	6	1,4	44,3	45,7	8,6
Düsseldorf	150	8	58	73	11	5,3	38,7	48,7	7,3
Erlangen	134	3	68	50	13	2,2	50,7	37,3	9,7
Essen	115	0	52	43	20	0,0	45,2	37,4	17,4
Frankfurt	154	3	59	74	18	1,9	38,3	48,1	11,7
Freiburg	181	11	108	57	5	6,1	59,7	31,5	2,8
Gießen	137	10	43	72	12	7,3	31,4	52,6	8,8
Göttingen	164	9	77	72	6	5,5	47,0	43,9	3,7
Greifswald	26	0	17	8	1	0,0	65,4	30,8	3,8
Halle	24	2	11	6	5	8,3	45,8	25,0	20,8
Hamburg	188	6	82	81	19	3,2	43,6	43,1	10,1
Hannover	218	4	98	96	20	1,8	45,0	44,0	9,2
Heidelberg	175	14	102	53	6	8,0	58,3	30,3	3,4
Heidelb./Mannh. *	106	2	40	47	17	1,9	37,7	44,3	16,0
Homburg	95	1	40	42	12	1,1	42,1	44,2	12,6
Jena	57	2	25	28	2	3,5	43,9	49,1	3,5
Kiel	147	8	81	51	7	5,4	55,1	34,7	4,8
Köln	146	3	81	55	7	2,1	55,5	37,7	4,8
Leipzig	124	2	39	67	16	1,6	31,5	54,0	12,9
Lübeck	133	13	63	51	6	9,8	47,4	38,3	4,5
Magdeburg	40	2	19	15	4	5,0	47,5	37,5	10,0
Mainz	194	14	81	73	26	7,2	41,8	37,6	13,4
Marburg	149	4	81	54	10	2,7	54,4	36,2	6,7
München LMU	244	9	118	104	13	3,7	48,4	42,6	5,3
München TU	166	12	81	66	7	7,2	48,8	39,8	4,2
Münster	145	6	76	52	11	4,1	52,4	35,9	7,6
Regensburg	33	1	17	14	1	3,0	51,5	42,4	3,0
Rostock	34	0	13	18	3	0,0	38,2	52,9	8,8
Tübingen	180	15	105	46	14	8,3	58,3	25,6	7,8
Ulm	208	7	93	91	17	3,4	44,7	43,8	8,2
Witten/Herdecke	11	1	5	5	0	9,1	45,5	45,5	0,0
Würzburg	162	8	89	57	8	4,9	54,9	35,2	4,9
Gesamt	4929	196	2350	1980	403	4,0	47,7	40,2	8,2

* Besonderheit in Baden-Württemberg: an der Universität Heidelberg erfolgt die klinische Ausbildung am Standort Heidelberg und Standort Mannheim jeweils getrennt

3 Zweiter Abschnitt der Ärztlichen Prüfung
3.3 Gesamtprüfung
3.3.3 Notenverteilung der bestandenen Prüfungen nach Hochschulen
3.3.3.2 Herbst 2001

Hochschule	Teil- nehmer	Notenverteilung							
		absolut				in Prozent			
		1	2	3	4	1	2	3	4
Aachen	83	0	28	40	15	0,0	33,7	48,2	18,1
Berlin FU	147	2	49	79	17	1,4	33,3	53,7	11,6
Berlin HU	214	3	78	111	22	1,4	36,4	51,9	10,3
Bochum	105	1	43	49	12	1,0	41,0	46,7	11,4
Bonn	95	1	38	45	11	1,1	40,0	47,4	11,6
Dresden	51	1	20	24	6	2,0	39,2	47,1	11,8
Düsseldorf	129	0	42	59	28	0,0	32,6	45,7	21,7
Erlangen	135	5	54	61	15	3,7	40,0	45,2	11,1
Essen	108	1	33	56	18	0,9	30,6	51,9	16,7
Frankfurt	98	3	31	46	18	3,1	31,6	46,9	18,4
Freiburg	117	2	69	39	7	1,7	59,0	33,3	6,0
Gießen	123	0	47	60	16	0,0	38,2	48,8	13,0
Göttingen	135	0	54	71	10	0,0	40,0	52,6	7,4
Greifswald	29	0	14	8	7	0,0	48,3	27,6	24,1
Halle	56	1	20	29	6	1,8	35,7	51,8	10,7
Hamburg	180	2	74	83	21	1,1	41,1	46,1	11,7
Hannover	162	0	66	73	23	0,0	40,7	45,1	14,2
Heidelberg	114	3	62	38	11	2,6	54,4	33,3	9,6
Heidelb./Mannh. *	82	1	36	32	13	1,2	43,9	39,0	15,9
Homburg	68	1	29	29	9	1,5	42,6	42,6	13,2
Jena	98	0	42	47	9	0,0	42,9	48,0	9,2
Kiel	97	0	40	51	6	0,0	41,2	52,6	6,2
Köln	118	1	46	63	8	0,8	39,0	53,4	6,8
Leipzig	164	5	56	85	18	3,0	34,1	51,8	11,0
Lübeck	76	0	30	38	8	0,0	39,5	50,0	10,5
Magdeburg	42	0	17	23	2	0,0	40,5	54,8	4,8
Mainz	145	3	51	71	20	2,1	35,2	49,0	13,8
Marburg	105	2	42	56	5	1,9	40,0	53,3	4,8
München LMU	191	4	78	88	21	2,1	40,8	46,1	11,0
München TU	96	1	38	45	12	1,0	39,6	46,9	12,5
Münster	120	2	67	42	9	1,7	55,8	35,0	7,5
Regensburg	30	0	16	13	1	0,0	53,3	43,3	3,3
Rostock	51	0	20	23	8	0,0	39,2	45,1	15,7
Tübingen	117	3	40	58	16	2,6	34,2	49,6	13,7
Ulm	88	1	30	42	15	1,1	34,1	47,7	17,0
Witten/Herdecke	8	0	3	5	0	0,0	37,5	62,5	0,0
Würzburg	105	2	59	38	6	1,9	56,2	36,2	5,7
Gesamt	3882	51	1562	1820	449	1,3	40,2	46,9	11,6

* Besonderheit in Baden-Württemberg: an der Universität Heidelberg erfolgt die klinische Ausbildung am Standort Heidelberg und Standort Mannheim jeweils getrennt

4 Dritter Abschnitt der Ärztlichen Prüfung
4.1 Notenverteilung im Jahr 2001

Note	Notenverteilungen			
	Januar bis Juni 2001		Juli bis Dezember 2001	
	absolut	in Prozent	absolut	in Prozent
sehr gut	1277	26,5	1070	26,0
gut	2391	49,7	1961	47,7
befriedigend	947	19,7	870	21,1
ausreichend	167	3,5	180	4,4
mangelhaft	28	0,6	33	0,8
ungenügend	0	0,0	0	0,0
Summe	4810		4114	
Durchschnittsnote	2,02		2,06	

4 Dritter Abschnitt der Ärztlichen Prüfung
4.2 Notenverteilung nach Hochschulen
4.2.1 Halbjahr Januar 2001 bis Juni 2001

Hochschule	Teilnehmer	Durchschnittsnote	Notenverteilung											
			absolut						in Prozent					
			1	2	3	4	5	6	1	2	3	4	5	6
Aachen	141	1,79	52	69	17	3	0	0	36,9	48,9	12,1	2,1	0,0	0,0
Berlin FU	192	2,38	21	94	63	12	2	0	10,9	49,0	32,8	6,3	1,0	0,0
Berlin HU	270	2,06	64	139	58	6	3	0	23,7	51,5	21,5	2,2	1,1	0,0
Bochum	105	1,89	39	41	23	2	0	0	37,1	39,0	21,9	1,9	0,0	0,0
Bonn	119	1,73	48	56	14	1	0	0	40,3	47,1	11,8	0,8	0,0	0,0
Dresden	67	2,09	11	40	15	1	0	0	16,4	59,7	22,4	1,5	0,0	0,0
Düsseldorf	142	1,86	51	63	26	1	1	0	35,9	44,4	18,3	0,7	0,7	0,0
Erlangen	147	1,97	39	79	24	4	1	0	26,5	53,7	16,3	2,7	0,7	0,0
Essen	112	1,97	38	47	19	8	0	0	33,9	42,0	17,0	7,1	0,0	0,0
Frankfurt	142	2,04	39	62	38	3	0	0	27,5	43,7	26,8	2,1	0,0	0,0
Freiburg	151	1,99	36	88	22	3	2	0	23,8	58,3	14,6	2,0	1,3	0,0
Gießen	135	1,84	47	64	22	2	0	0	34,8	47,4	16,3	1,5	0,0	0,0
Göttingen	198	1,91	61	102	27	7	1	0	30,8	51,5	13,6	3,5	0,5	0,0
Greifswald	17	2,47	3	6	6	1	1	0	17,6	35,3	35,3	5,9	5,9	0,0
Halle	43	2,51	6	16	14	7	0	0	14,0	37,2	32,6	16,3	0,0	0,0
Hamburg	187	1,91	49	108	27	3	0	0	26,2	57,8	14,4	1,6	0,0	0,0
Hannover	198	1,96	64	90	31	13	0	0	32,3	45,5	15,7	6,6	0,0	0,0
Heidelberg *	181	2,22	29	94	49	8	1	0	16,0	51,9	27,1	4,4	0,6	0,0
Heidelb./Mannh.*	90	2,08	19	47	22	2	0	0	21,1	52,2	24,4	2,2	0,0	0,0
Homburg	85	2,21	11	49	21	4	0	0	12,9	57,6	24,7	4,7	0,0	0,0
Jena	108	1,96	26	61	20	1	0	0	24,1	56,5	18,5	0,9	0,0	0,0
Kiel	134	1,90	48	57	23	6	0	0	35,8	42,5	17,2	4,5	0,0	0,0
Köln	160	2,09	42	74	34	7	3	0	26,3	46,3	21,3	4,4	1,9	0,0
Leipzig	131	2,32	15	71	35	8	2	0	11,5	54,2	26,7	6,1	1,5	0,0
Lübeck	98	2,09	21	52	20	5	0	0	21,4	53,1	20,4	5,1	0,0	0,0
Magdeburg	49	2,53	4	23	14	8	0	0	8,2	46,9	28,6	16,3	0,0	0,0
Mainz	158	2,02	35	90	29	3	1	0	22,2	57,0	18,4	1,9	0,6	0,0
Marburg	108	1,93	34	55	14	3	2	0	31,5	50,9	13,0	2,8	1,9	0,0
München LMU	295	2,11	70	143	66	11	5	0	23,7	48,5	22,4	3,7	1,7	0,0
München TU	138	1,79	55	61	19	2	1	0	39,9	44,2	13,8	1,4	0,7	0,0
Münster	182	2,04	58	71	42	10	1	0	31,9	39,0	23,1	5,5	0,5	0,0
Regensburg	38	1,97	7	25	6	0	0	0	18,4	65,8	15,8	0,0	0,0	0,0
Rostock	32	2,44	2	17	11	1	1	0	6,3	53,1	34,4	3,1	3,1	0,0
Tübingen	159	2,08	31	90	32	6	0	0	19,5	56,6	20,1	3,8	0,0	0,0
Ulm	141	1,81	49	72	18	2	0	0	34,8	51,1	12,8	1,4	0,0	0,0
Witten/Herdecke	16	2,25	2	9	4	1	0	0	12,5	56,3	25,0	6,3	0,0	0,0
Würzburg	141	1,82	51	66	22	2	0	0	36,2	46,8	15,6	1,4	0,0	0,0
Gesamt	4810	2,02	1277	2391	947	167	28	0	26,5	49,7	19,7	3,5	0,6	0,0

* Besonderheit in Baden-Württemberg: an der Universität Heidelberg erfolgt die klinische Ausbildung am Standort Heidelberg und Standort Mannheim jeweils getrennt

4 Dritter Abschnitt der Ärztlichen Prüfung
4.2 Notenverteilung nach Hochschulen
4.2.2 Halbjahr Juli 2001 bis Dezember 2001

Hochschule	Teilnehmer	Durchschnittsnote	Notenverteilung											
			absolut						in Prozent					
			1	2	3	4	5	6	1	2	3	4	5	6
Aachen	91	1,82	37	38	12	3	1	0	40,7	41,8	13,2	3,3	1,1	0,0
Berlin FU	183	2,39	19	89	63	8	4	0	10,4	48,6	34,4	4,4	2,2	0,0
Berlin HU	264	2,17	70	107	63	20	4	0	26,5	40,5	23,9	7,6	1,5	0,0
Bochum	117	2,03	31	59	21	5	1	0	26,5	50,4	17,9	4,3	0,9	0,0
Bonn	126	1,83	55	42	25	3	1	0	43,7	33,3	19,8	2,4	0,8	0,0
Dresden	57	2,26	10	28	14	4	1	0	17,5	49,1	24,6	7,0	1,8	0,0
Düsseldorf	124	2,14	31	56	27	9	1	0	25,0	45,2	21,8	7,3	0,8	0,0
Erlangen	125	2,02	26	74	22	3	0	0	20,8	59,2	17,6	2,4	0,0	0,0
Essen	77	2,21	19	29	23	6	0	0	24,7	37,7	29,9	7,8	0,0	0,0
Frankfurt	143	2,09	44	52	38	8	1	0	30,8	36,4	26,6	5,6	0,7	0,0
Freiburg	130	1,95	38	67	20	4	1	0	29,2	51,5	15,4	3,1	0,8	0,0
Gießen	101	1,83	39	44	14	4	0	0	38,6	43,6	13,9	4,0	0,0	0,0
Göttingen	152	1,88	58	63	24	6	1	0	38,2	41,4	15,8	3,9	0,7	0,0
Greifswald	28	2,04	8	13	5	2	0	0	28,6	46,4	17,9	7,1	0,0	0,0
Halle	56	2,52	5	26	19	3	3	0	8,9	46,4	33,9	5,4	5,4	0,0
Hamburg	184	1,96	55	87	36	6	0	0	29,9	47,3	19,6	3,3	0,0	0,0
Hannover	143	1,94	39	79	20	4	1	0	27,3	55,2	14,0	2,8	0,7	0,0
Heidelberg *	150	2,28	23	74	42	10	1	0	15,3	49,3	28,0	6,7	0,7	0,0
Heidelb./Mannh.*	66	2,17	14	31	17	4	0	0	21,2	47,0	25,8	6,1	0,0	0,0
Homburg	77	2,00	23	33	19	2	0	0	29,9	42,9	24,7	2,6	0,0	0,0
Jena	78	2,08	13	46	19	0	0	0	16,7	59,0	24,4	0,0	0,0	0,0
Kiel	97	1,96	21	62	12	1	1	0	21,6	63,9	12,4	1,0	1,0	0,0
Köln	144	2,17	34	69	28	9	4	0	23,6	47,9	19,4	6,3	2,8	0,0
Leipzig	135	2,25	29	56	38	11	1	0	21,5	41,5	28,1	8,1	0,7	0,0
Lübeck	86	2,01	21	46	17	1	1	0	24,4	53,5	19,8	1,2	1,2	0,0
Magdeburg	34	2,12	8	16	8	2	0	0	23,5	47,1	23,5	5,9	0,0	0,0
Mainz	145	1,94	41	74	27	3	0	0	28,3	51,0	18,6	2,1	0,0	0,0
Marburg	66	2,05	20	29	12	4	1	0	30,3	43,9	18,2	6,1	1,5	0,0
München LMU	247	2,14	59	109	65	13	1	0	23,9	44,1	26,3	5,3	0,4	0,0
München TU	111	2,05	26	59	21	5	0	0	23,4	53,2	18,9	4,5	0,0	0,0
Münster	147	2,08	41	63	35	6	2	0	27,9	42,9	23,8	4,1	1,4	0,0
Regensburg	33	1,91	8	21	3	1	0	0	24,2	63,6	9,1	3,0	0,0	0,0
Rostock	50	2,10	8	29	13	0	0	0	16,0	58,0	26,0	0,0	0,0	0,0
Tübingen	127	1,98	28	80	13	6	0	0	22,0	63,0	10,2	4,7	0,0	0,0
Ulm	96	1,93	28	51	14	2	1	0	29,2	53,1	14,6	2,1	1,0	0,0
Witten/Herdecke	12	2,08	4	3	5	0	0	0	33,3	25,0	41,7	0,0	0,0	0,0
Würzburg	112	1,85	37	57	16	2	0	0	33,0	50,9	14,3	1,8	0,0	0,0
Gesamt	4114	2,06	1070	1961	870	180	33	0	26,0	47,7	21,1	4,4	0,8	0,0

* Besonderheit in Baden-Württemberg: an der Universität Heidelberg erfolgt die klinische Ausbildung am Standort Heidelberg und Standort Mannheim jeweils getrennt

**5 Ärztliche Prüfung
(bestandene Examina)**

5.1 Teilnehmerzusammensetzung nach Hochschulen im Jahr 2001

Hochschule	Teilnehmerzahl	Anzahl der Fachsemester				Studiendauer Ersteiln.	Erstteilnehmer	Wiederholungen		Ausländer	Frauen
		12	13	14	> 14			erste	zweite		
		abs. %	abs. %	abs. %	abs. %			abs. %	abs. %		
Aachen	231	36 15,6	107 46,3	42 18,2	46 19,9	13,9	231 100,0	0 0,0	0 0,0	16 6,9	125 54,1
Berlin FU	369	60 16,3	109 29,5	78 21,1	122 33,1	14,2	358 97,0	11 3,0	0 0,0	35 9,5	182 49,3
Berlin HU	527	135 25,6	139 26,4	123 23,3	130 24,7	13,8	516 97,9	10 1,9	1 0,2	31 5,9	274 52,0
Bochum	221	67 30,3	75 33,9	43 19,5	36 16,3	13,4	221 100,0	0 0,0	0 0,0	31 14,0	121 54,8
Bonn	244	50 20,5	61 25,0	57 23,4	76 31,1	14,2	243 99,6	1 0,4	0 0,0	25 10,2	136 55,7
Dresden	123	48 39,0	47 38,2	16 13,0	12 9,8	13,0	122 99,2	1 0,8	0 0,0	2 1,6	63 51,2
Düsseldorf	264	55 20,8	78 29,5	49 18,6	82 31,1	14,2	264 100,0	0 0,0	0 0,0	40 15,2	133 50,4
Erlangen	271	43 15,9	120 44,3	53 19,6	55 20,3	13,7	269 99,3	2 0,7	0 0,0	20 7,4	132 48,7
Essen	189	30 15,9	67 35,4	34 18,0	58 30,7	14,3	189 100,0	0 0,0	0 0,0	29 15,3	97 51,3
Frankfurt	284	45 15,8	93 32,7	60 21,1	86 30,3	14,1	280 98,6	3 1,1	1 0,4	30 10,6	154 54,2
Freiburg	278	28 10,1	109 39,2	68 24,5	73 26,3	14,0	277 99,6	1 0,4	0 0,0	9 3,2	138 49,6
Gießen	236	57 24,2	69 29,2	48 20,3	62 26,3	14,0	233 98,7	3 1,3	0 0,0	24 10,2	112 47,5
Göttingen	348	40 11,5	115 33,0	99 28,4	94 27,0	14,2	347 99,7	1 0,3	0 0,0	40 11,5	171 49,1
Greifswald	44	16 36,4	13 29,5	4 9,1	11 25,0	13,6	43 97,7	1 2,3	0 0,0	8 18,2	25 56,8
Halle	96	23 24,0	28 29,2	24 25,0	21 21,9	13,7	96 100,0	0 0,0	0 0,0	1 1,0	43 44,8
Hamburg	371	70 18,9	115 31,0	81 21,8	105 28,3	14,3	371 100,0	0 0,0	0 0,0	41 11,1	174 46,9
Hannover	340	39 11,5	136 40,0	77 22,6	88 25,9	14,1	339 99,7	1 0,3	0 0,0	19 5,6	174 51,2
Heidelberg *	329	47 14,3	135 41,0	78 23,7	69 21,0	13,9	329 100,0	0 0,0	0 0,0	29 8,8	175 53,2
Heidelb./Mannh.*	156	22 14,1	64 41,0	32 20,5	38 24,4	13,9	155 99,4	1 0,6	0 0,0	15 9,6	83 53,2
Homburg	162	33 20,4	49 30,2	34 21,0	46 28,4	14,3	162 100,0	0 0,0	0 0,0	21 13,0	80 49,4
Jena	186	52 28,0	88 47,3	24 12,9	22 11,8	13,1	185 99,5	1 0,5	0 0,0	8 4,3	109 58,6
Kiel	230	24 10,4	97 42,2	65 28,3	44 19,1	13,9	229 99,6	1 0,4	0 0,0	8 3,5	125 54,3
Köln	297	28 9,4	92 31,0	65 21,9	112 37,7	14,6	289 97,3	8 2,7	0 0,0	28 9,4	136 45,8
Leipzig	263	120 45,6	67 25,5	31 11,8	45 17,1	13,2	260 98,9	3 1,1	0 0,0	12 4,6	135 51,3
Lübeck	183	40 21,9	65 35,5	42 23,0	36 19,7	13,7	182 99,5	1 0,5	0 0,0	9 4,9	87 47,5
Magdeburg	83	22 26,5	36 43,4	6 7,2	19 22,9	13,6	82 98,8	1 1,2	0 0,0	6 7,2	52 62,7
Mainz	302	42 13,9	91 30,1	79 26,2	90 29,8	14,3	302 100,0	0 0,0	0 0,0	17 5,6	156 51,7
Marburg	171	13 7,6	74 43,3	43 25,1	41 24,0	13,9	170 99,4	1 0,6	0 0,0	11 6,4	76 44,4
München LMU	536	65 12,1	210 39,2	125 23,3	136 25,4	14,0	528 98,5	6 1,1	2 0,4	34 6,3	276 51,5
München TU	248	42 16,9	103 41,5	52 21,0	51 20,6	13,7	246 99,2	2 0,8	0 0,0	16 6,5	131 52,8
Münster	326	72 22,1	125 38,3	52 16,0	77 23,6	14,0	322 98,8	4 1,2	0 0,0	20 6,1	185 56,7
Regensburg	71	19 26,8	33 46,5	13 18,3	6 8,5	13,1	71 100,0	0 0,0	0 0,0	1 1,4	36 50,7
Rostock	81	37 45,7	20 24,7	10 12,3	14 17,3	13,1	80 98,8	1 1,2	0 0,0	9 11,1	52 64,2
Tübingen	286	38 13,3	122 42,7	70 24,5	56 19,6	13,7	284 99,3	1 0,3	1 0,3	24 8,4	138 48,3
Ulm	236	29 12,3	115 48,7	60 25,4	32 13,6	13,7	235 99,6	1 0,4	0 0,0	12 5,1	125 53,0
Witten/Herdecke	28	3 10,7	11 39,3	9 32,1	5 17,9	13,6	28 100,0	0 0,0	0 0,0	3 10,7	12 42,9
Würzburg	253	32 12,6	106 41,9	67 26,5	48 19,0	13,7	251 99,2	2 0,8	0 0,0	9 3,6	122 48,2
Gesamt	8863	1622 18,3	3184 35,9	1913 21,6	2144 24,2	13,9	8789 99,2	69 0,8	5 0,1	693 7,8	4545 51,3

* Besonderheit in Baden-Württemberg: an der Universität Heidelberg erfolgt die klinische Ausbildung am Standort Heidelberg und Standort Mannheim jeweils getrennt

**5 Ärztliche Prüfung
(bestandene Examina)**
5.2 Notenverteilung im Jahr 2001

Verteilung der Gesamtnoten		
Note	Anzahl	
	absolut	in Prozent
sehr gut	678	7,6
gut	4521	51,0
befriedigend	3294	37,2
ausreichend	275	3,1
ohne Note	95	1,1
Summe	8863	

**5 Ärztliche Prüfung
(bestandene Examina)**
5.3 Notenverteilung nach Hochschulen im Jahr 2001

Hochschule	Absolventen	Notenverteilung								ohne Gesamtnote	
		absolut				in Prozent				abs.	in %
		1	2	3	4	1	2	3	4		
Aachen	231	18	125	82	4	7,8	54,1	35,5	1,7	2	0,9
Berlin FU	369	10	165	178	12	2,7	44,7	48,2	3,3	4	1,1
Berlin HU	527	34	278	200	10	6,5	52,8	38,0	1,9	5	0,9
Bochum	221	14	113	83	6	6,3	51,1	37,6	2,7	5	2,3
Bonn	244	29	133	68	6	11,9	54,5	27,9	2,5	8	3,3
Dresden	123	7	63	49	3	5,7	51,2	39,8	2,4	1	0,8
Düsseldorf	264	13	130	103	10	4,9	49,2	39,0	3,8	8	3,0
Erlangen	271	25	144	86	9	9,2	53,1	31,7	3,3	7	2,6
Essen	189	10	70	95	12	5,3	37,0	50,3	6,3	2	1,1
Frankfurt	284	15	123	133	11	5,3	43,3	46,8	3,9	2	0,7
Freiburg	278	31	156	88	2	11,2	56,1	31,7	0,7	1	0,4
Gießen	236	19	116	92	7	8,1	49,2	39,0	3,0	2	0,8
Göttingen	348	30	181	124	9	8,6	52,0	35,6	2,6	4	1,1
Greifswald	44	2	22	14	4	4,5	50,0	31,8	9,1	2	4,5
Halle	96	3	36	49	8	3,1	37,5	51,0	8,3	0	0,0
Hamburg	371	32	179	145	10	8,6	48,2	39,1	2,7	5	1,3
Hannover	340	38	169	120	11	11,2	49,7	35,3	3,2	2	0,6
Heidelberg *	329	28	155	125	18	8,5	47,1	38,0	5,5	3	0,9
Heidelb./Mannh.*	156	15	69	61	6	9,6	44,2	39,1	3,8	5	3,2
Homburg	162	11	79	61	8	6,8	48,8	37,7	4,9	3	1,9
Jena	186	16	107	62	1	8,6	57,5	33,3	0,5	0	0,0
Kiel	230	25	130	72	3	10,9	56,5	31,3	1,3	0	0,0
Köln	297	26	145	112	12	8,8	48,8	37,7	4,0	2	0,7
Leipzig	263	10	116	120	16	3,8	44,1	45,6	6,1	1	0,4
Lübeck	183	13	105	63	2	7,1	57,4	34,4	1,1	0	0,0
Magdeburg	83	3	44	30	4	3,6	53,0	36,1	4,8	2	2,4
Mainz	302	20	151	120	9	6,6	50,0	39,7	3,0	2	0,7
Marburg	171	16	87	63	4	9,4	50,9	36,8	2,3	1	0,6
München LMU	536	41	276	194	23	7,6	51,5	36,2	4,3	2	0,4
München TU	248	25	136	79	6	10,1	54,8	31,9	2,4	2	0,8
Münster	326	23	167	118	15	7,1	51,2	36,2	4,6	3	0,9
Regensburg	71	7	44	17	1	9,9	62,0	23,9	1,4	2	2,8
Rostock	81	1	38	41	0	1,2	46,9	50,6	0,0	1	1,2
Tübingen	286	24	166	90	4	8,4	58,0	31,5	1,4	2	0,7
Ulm	236	18	136	77	4	7,6	57,6	32,6	1,7	1	0,4
Witten/Herdecke	28	2	16	9	1	7,1	57,1	32,1	3,6	0	0,0
Würzburg	253	24	151	71	4	9,5	59,7	28,1	1,6	3	1,2
Gesamt	8863	678	4521	3294	275	7,6	51,0	37,2	3,1	95	1,1

* Besonderheit in Baden-Württemberg: an der Universität Heidelberg erfolgt die klinische Ausbildung am Standort Heidelberg und Standort Mannheim jeweils getrennt

5 Ärztliche Prüfung (bestandene Examina)
5.4 Grafische Darstellung der Absolventenzahlen seit 1978

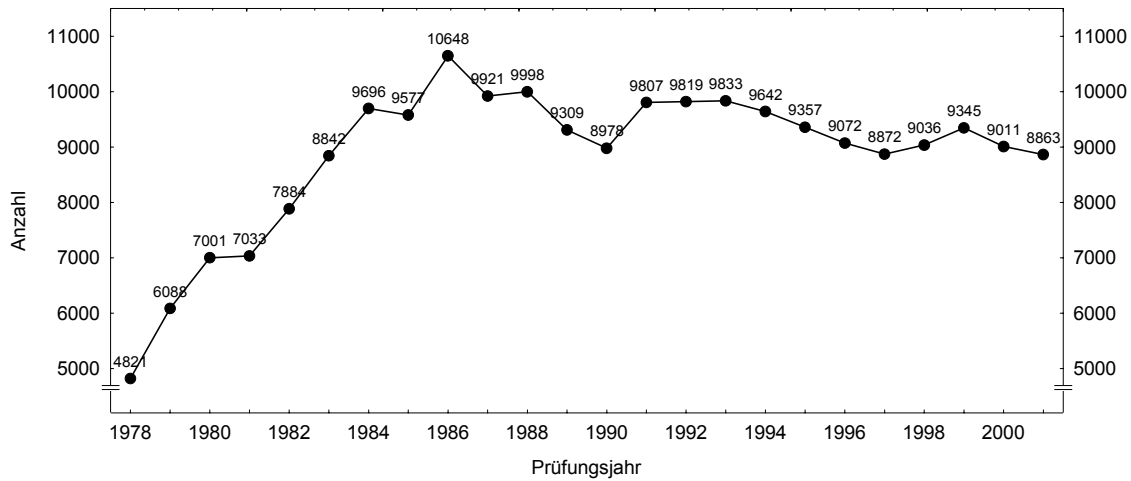

5.5 Grafische Darstellung der Studiendauern bei erfolgreich abgelegter Prüfung im Längsschnitt

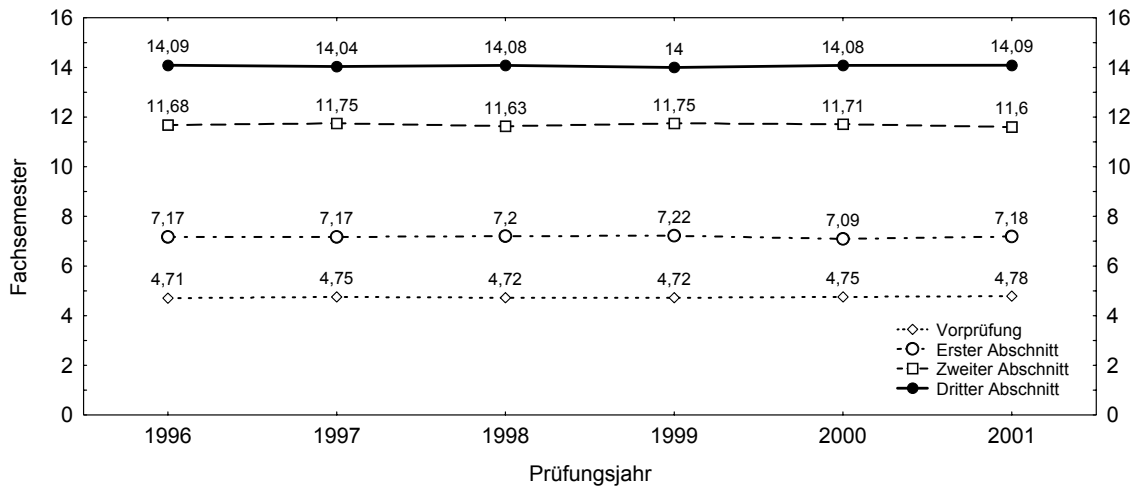

5.6 Grafische Darstellung des Alters der Absolventen im Längsschnitt

