

# impp

**INSTITUT FÜR MEDIZINISCHE UND  
PHARMAZEUTISCHE PRÜFUNGSFRAGEN**

*Rechtsfähige Anstalt des öffentlichen Rechts • Mainz*

**ERGEBNISSE  
DER PRÜFUNGEN  
NACH DER APPROBATIONSORDNUNG  
FÜR ÄRZTE**

Herbst 2009

Frühjahr 2010





# impp

**INSTITUT FÜR MEDIZINISCHE UND  
PHARMAZEUTISCHE PRÜFUNGSFRAGEN**

*Rechtsfähige Anstalt des öffentlichen Rechts • Mainz*

**ERGEBNISSE  
DER PRÜFUNGEN  
NACH DER APPROBATIONSORDNUNG  
FÜR ÄRZTE**

Herbst 2009

Frühjahr 2010



Dezember 2010

© Institut für medizinische und pharmazeutische Prüfungsfragen  
Große Langgasse 8  
55116 Mainz

# Inhaltsverzeichnis

<b>Vorbemerkungen</b>	<b>5</b>
<b>1 Erster Abschnitt der Ärztlichen Prüfung</b>	<b>7</b>
1.1 Schriftlicher Teil	7
1.1.1 Teilnehmerzusammensetzung nach Hochschulen	7
1.1.1.1 Herbst 2009	7
1.1.1.2 Frühjahr 2010	8
1.1.2 Ergebnisübersicht	9
1.1.2.1 Herbst 2009	9
1.1.2.2 Frühjahr 2010	9
1.1.3 Verteilung der Rohwerte	10
1.1.3.1 Herbst 2009	10
1.1.3.2 Frühjahr 2010	10
1.1.4 Prüfungsergebnisse nach Staatsangehörigkeit, Geschlecht, Prüfungswiederholung und Studiendauer	11
1.1.4.1 Herbst 2009	11
1.1.4.2 Frühjahr 2010	11
1.1.5 Prüfungsergebnisse der Gesamtteilnehmer nach Hochschulen	12
1.1.5.1 Herbst 2009	12
1.1.5.2 Frühjahr 2010	13
1.1.5.3 Grafische Darstellung der Standardwerte, Herbst 2009 und Frühjahr 2010 zusammengefasst	14
1.1.6 Prüfungsergebnisse der Referenzgruppe nach Hochschulen	15
1.1.6.1 Herbst 2009	15
1.1.6.2 Frühjahr 2010	16
1.1.6.3 Grafische Darstellung der Standardwerte, Herbst 2009 und Frühjahr 2010 zusammengefasst	17
1.1.7 Fachergebnisse	18
1.1.7.1 Herbst 2009	18
1.1.7.2 Frühjahr 2010	18
1.1.8 Fachergebnisse in Standardwerten nach Hochschulen	19
1.1.8.1 Herbst 2009	19
1.1.8.2 Frühjahr 2010	20
1.2 Mündlicher Teil	21
1.2.1 Teilnehmerzusammensetzung nach Hochschulen	21
1.2.1.1 Herbst 2009	21
1.2.1.2 Frühjahr 2010	22
1.2.2 Notenverteilung	23
1.2.2.1 Herbst 2009	23

1.2.2.2	Frühjahr 2010	23
1.2.3	Prüfungsergebnisse nach Staatsangehörigkeit, Geschlecht, Prüfungswiederholung und Studiendauer	24
1.2.3.1	Herbst 2009	24
1.2.3.2	Frühjahr 2010	24
1.2.4	Prüfungsergebnisse der Gesamtteilnehmer nach Hochschulen	25
1.2.4.1	Herbst 2009	25
1.2.4.2	Frühjahr 2010	26
1.2.5	Prüfungsergebnisse der Erstteilnehmer mit Mindeststudienzeit nach Hochschulen	27
1.2.5.1	Herbst 2009	27
1.2.5.2	Frühjahr 2010	28
1.3	Gesamprüfung	29
1.3.1	Notenverteilung der bestandenen Prüfungen	29
1.3.1.1	Herbst 2009	29
1.3.1.2	Frühjahr 2010	29
1.3.2	Zusammenhang zwischen den Noten im schriftlichen und mündlichen Teil aller Prüfungen	30
1.3.2.1	Herbst 2009	30
1.3.2.2	Frühjahr 2010	30
1.3.3	Zusammenhang zwischen den Noten im schriftlichen und mündlichen Teil der insgesamt bestandenen oder endgültig nicht bestandenen Prüfungen	31
1.3.3.1	Herbst 2009	31
1.3.3.2	Frühjahr 2010	31
1.3.4	Notenverteilung der bestandenen Prüfungen nach Hochschulen	32
1.3.4.1	Herbst 2009	32
1.3.4.2	Frühjahr 2010	33
<b>2</b>	<b>Zweiter Abschnitt der Ärztlichen Prüfung</b>	<b>34</b>
2.1	Schriftlicher Teil	34
2.1.1	Teilnehmerzusammensetzung nach Hochschulen	34
2.1.1.1	Herbst 2009	34
2.1.1.2	Frühjahr 2010	35
2.1.2	Ergebnisübersicht	36
2.1.2.1	Herbst 2009	36
2.1.2.2	Frühjahr 2010	36
2.1.3	Verteilung der Rohwerte	37
2.1.3.1	Herbst 2009	37
2.1.3.2	Frühjahr 2010	37
2.1.4	Prüfungsergebnisse nach Staatsangehörigkeit, Geschlecht, Prüfungswiederholung und Studiendauer	38
2.1.4.1	Herbst 2009	38

2.1.4.2	Frühjahr 2010	38
2.1.5	Prüfungsergebnisse der Gesamtteilnehmer nach Hochschulen	39
2.1.5.1	Herbst 2009	39
2.1.5.2	Frühjahr 2010	40
2.1.5.3	Grafische Darstellung der Standardwerte, Herbst 2009 und Frühjahr 2010 zusammengefasst	41
2.1.6	Prüfungsergebnisse der Referenzgruppe nach Hochschulen	42
2.1.6.1	Herbst 2009	42
2.1.6.2	Frühjahr 2010	43
2.1.6.3	Grafische Darstellung der Standardwerte, Herbst 2009 und Frühjahr 2010 zusammengefasst	44
2.1.7	Ergebnisse in den Aufgabengruppen in Standardwerten nach Hochschulen	45
2.1.7.1	Herbst 2009	45
2.1.7.2	Frühjahr 2010	46
2.2	Mündlicher Teil	47
2.2.1	Teilnehmerzusammensetzung nach Hochschulen	47
2.2.1.1	Herbst 2009	47
2.2.1.2	Frühjahr 2010	48
2.2.2	Notenverteilung	49
2.2.2.1	Herbst 2009	49
2.2.2.2	Frühjahr 2010	49
2.2.3	Prüfungsergebnisse nach Staatsangehörigkeit, Geschlecht, Prüfungswiederholung und Studiendauer	50
2.2.3.1	Herbst 2009	50
2.2.3.2	Frühjahr 2010	50
2.2.4	Prüfungsergebnisse der Gesamtteilnehmer nach Hochschulen	51
2.2.4.1	Herbst 2009	51
2.2.4.2	Frühjahr 2010	52
2.2.5	Prüfungsergebnisse der Erstteilnehmer mit Mindeststudienzeit nach Hochschulen	53
2.2.5.1	Herbst 2009	53
2.2.5.2	Frühjahr 2010	54
2.3	Gesamtprüfung	55
2.3.1	Notenverteilung der bestandenen Prüfungen	55
2.3.1.1	Herbst 2009	55
2.3.1.2	Frühjahr 2010	55
2.3.2	Zusammenhang zwischen den Noten im schriftlichen und mündlichen Teil aller Prüfungen	56
2.3.2.1	Herbst 2009	56
2.3.2.2	Frühjahr 2010	56
2.3.3	Zusammenhang zwischen den Noten im schriftlichen und mündlichen Teil der insgesamt bestandenen oder endgültig nicht bestandenen Prüfungen	57

2.3.3.1	Herbst 2009	57
2.3.3.2	Frühjahr 2010	57
2.3.4	Notenverteilung der bestandenen Prüfungen nach Hochschulen	58
2.3.4.1	Herbst 2009	58
2.3.4.2	Frühjahr 2010	59
<b>3</b>	<b>Dritter Abschnitt der Ärztlichen Prüfung</b>	<b>60</b>
3.1	Notenverteilung	60
<b>4</b>	<b>Ärztliche Prüfung (bestandene Examen)</b>	<b>61</b>
4.1	Notenverteilung	61
4.2	Notenverteilung nach Hochschulen	62
4.2.1	Herbst 2009 (Prüfungen nach ÄAppO 2002)	62
4.2.2	Frühjahr 2010 (Prüfungen nach ÄAppO 2002)	63
4.3	Grafische Darstellung der Absolventenzahlen im Längsschnitt	64
4.4	Grafische Darstellung der Studiendauern bei erfolgreich abgelegter Prüfung	64
4.5	Grafische Darstellung des Alters der Absolventen im Längsschnitt	64



## Vorbemerkungen

Die vorliegende Dokumentation umfasst die wichtigsten Ergebnisse der schriftlichen und mündlichen Prüfungen nach der Approbationsordnung für Ärzte in der Fassung vom 27. Juni 2002 für den Berichtszeitraum Herbst 2009/ Frühjahr 2010.

Mit diesem Dokumentationsrhythmus (Prüfungen im Herbst zusammen mit den darauf folgenden Frühjahrsprüfungen) wird der Tatsache Rechnung getragen, dass die Erstzulassung für das Medizinstudium inzwischen bei den meisten medizinischen Fakultäten zum Wintersemester erfolgt und damit die Mehrheit der jeweiligen Studierendengruppe sich für die Prüfung im Herbst oder im darauf folgenden Frühjahr anmeldet.

Der Bericht möchte den für die Ausbildung und für das Prüfungssystem verantwortlichen Stellen einen Überblick über den Ausgang dieser Examensrunden geben. Schwerpunkt des Zahlenwerkes ist die Aufgliederung der Ergebnisse für die einzelnen Hochschulgruppen, da erfahrungsgemäß diese universitätsbezogenen Daten das stärkste Interesse finden. Wir weisen jedoch darauf hin, dass die Ausweisung dieser nicht adjustierten hochschulbezogenen Ergebnisse auf keinerlei Ranking der medizinischen Fakultäten abzielt.

Für den mit den einzelnen Prüfungsmodalitäten nicht vertrauten Leser sollen die wichtigsten Informationen vorangestellt werden, die für den Umgang mit den Tabellen erforderlich sind.

## Studiengang und Prüfungen

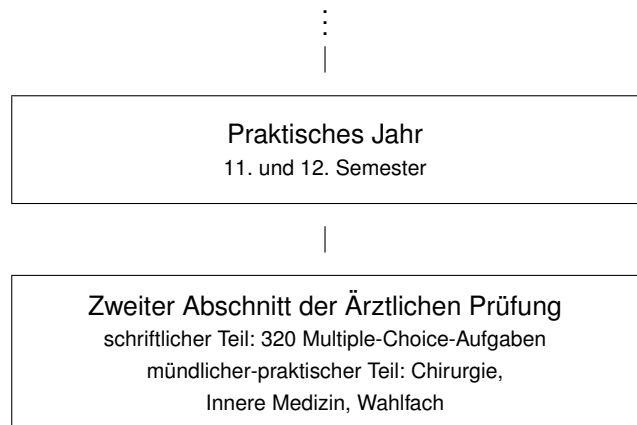
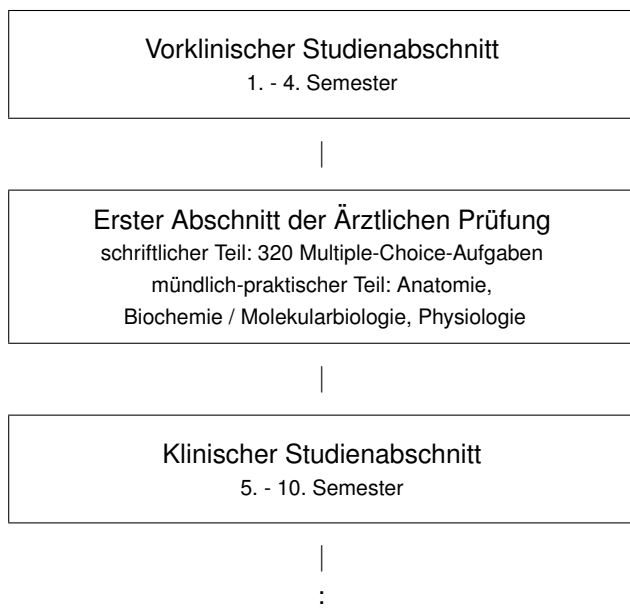

Über die inhaltliche Ausgestaltung der Ausbildungsabschnitte und über den Prüfungsstoff gibt die ÄAppO Auskunft. Welche Fachgebiete bei den bundeseinheitlichen schriftlichen Examen geprüft werden, kann den betreffenden Ergebnistabellen entnommen werden.

## Bewertungen der Prüfungsergebnisse

Nach der ÄAppO vom 27. Juni 2002 wird beim Ersten und Zweiten Abschnitt der Ärztlichen Prüfung schriftlich und mündlich-praktisch geprüft.

Bei den schriftlichen Prüfungen wird für jede zutreffend beantwortete Multiple-Choice-Aufgabe ein Punkt vergeben. Die Leistung in einem Fach oder in der Gesamtprüfung ist die Summe der jeweiligen Punkte. Im vorliegenden Bericht werden diese Punktsummen auch als Rohwerte bezeichnet. Über Erfolg und Misserfolg wird mit folgender Bestehensregel entschieden:

„Der schriftliche Teil des Ersten und Zweiten Abschnitts der Ärztlichen Prüfung ist bestanden, wenn der Prüfling mindestens 60 Prozent der gestellten Prüfungsfragen zutreffend beantwortet hat oder wenn die Zahl der vom Prüfling zutreffend beantworteten Fragen um nicht mehr als 22 Prozent die durchschnittlichen Prüfungsleistungen der Prüflinge unterschreitet, die nach der Mindeststudienzeit von zwei Jahren beim Ersten Abschnitt der Ärztlichen Prüfung und sechs Jahren beim Zweiten Abschnitt der Ärztlichen Prüfung erstmals an der Prüfung teilgenommen haben.“ (§ 14 Abs. 6 der ÄAppO)

Die Gruppe der Teilnehmer, die sich in der Mindeststudienzeit erstmals einer Prüfung unterziehen, wird als Referenzgruppe bezeichnet. Die Prüfungen können bei Erfolglosigkeit zweimal wiederholt werden.

Die Prüfungsleistungen werden nach folgenden Regeln mit Noten bewertet:

„Hat der Prüfling die für das Bestehen der Prüfung nach § 14 Abs. 6 ÄAppO erforderliche Mindestzahl zutreffend beantworteter Prüfungsfragen erreicht, so lautet die Note

„sehr gut“,	wenn er mindestens 75 Prozent,
„gut“,	wenn er mindestens 50, aber weniger als 75 Prozent,
„befriedigend“,	wenn er mindestens 25, aber weniger als 50 Prozent,
„ausreichend“,	wenn er keine oder weniger als 25 Prozent

der darüber hinaus gestellten Prüfungsfragen zutreffend beantwortet hat.“

Bei den schriftlichen Prüfungen werden Aufgaben, die sich nach der Examensabnahme im Rahmen der Auswertungen als offensichtlich fehlerhaft erweisen, aus der Wertung genommen. Diese Aufgaben gelten als nicht gestellt. In den vorliegenden Statistiken sind die Angaben immer auf die jeweils verminderte Aufgabenzahl bezogen. Die Approbationsordnung für Ärzte schreibt aber auch vor, dass die Verminderung der Aufgabenzahl sich nicht zum Nachteil eines Prüflings auswirken darf. Einzelfallregelungen, die in diesem Zusammenhang getroffen wurden, sind in der Statistik berücksichtigt. Da der Nachteilsausgleich nicht mit einer Erhöhung der Anzahl zutreffend beantworteter Aufgaben einhergeht, können in den Tabellen Inkonsistenzen entstehen. Konkret bedeutet das, dass z. B. ein Prüfling die schriftliche Prüfung bestehen kann, obwohl die in seiner Ergebnismitteilung ausgewiesene Punktzahl unterhalb der Bestehensgrenze liegt. Gleiches gilt auch für Ergebnisse an den anderen Notengrenzen. Diese Entscheidungen werden über ein hier nicht dargestelltes Vergleichsberechnungsverfahren getroffen, das der einschlägigen Rechtsprechung Rechnung trägt.

Bei den mündlichen Prüfungen werden die Leistungen mit einer fünfstufigen Notenskala von „sehr gut“ bis „nicht ausreichend“ bewertet.

„Der Erste und Zweite Abschnitt der Ärztlichen Prüfung sind jeweils bestanden, wenn der schriftliche und der mündlich-praktische Teil bestanden sind. Wenn ein Prüfungsteil nicht bestanden wird, so muss nur der nichtbestandene Teil wiederholt werden.“

Für die zusammenfassende Bewertung (Gesamtnote) bestandener Prüfungen im Ersten und im Zweiten

Abschnitt der Ärztlichen Prüfung werden die Note für die schriftliche Aufsichtsarbeit und die Note für den mündlich-praktischen Teil arithmetisch gemittelt. Die Note wird bis auf die erste Stelle hinter dem Komma errechnet und lautet:

„sehr gut“	bei einem Zahlenwert bis 1,5
„gut“	bei einem Zahlenwert über 1,5 bis 2,5
„befriedigend“	bei einem Zahlenwert über 2,5 bis 3,5
„ausreichend“	bei einem Zahlenwert über 3,5 bis 4,0,

Da bei Ärztlichen Prüfungen nicht alle Kandidaten den schriftlichen und mündlichen-praktischen Prüfungsteil innerhalb einer Prüfungskampagne ablegen, sind in den entsprechenden Ergebnistabellen keine übereinstimmenden Fallzahlen zu erwarten.

Für die im Teil 4 dieses Berichts dargestellten Ergebnisse der Ärztlichen Prüfung sind die Übergangsregelungen nach § 43 der Approbationsordnung für Ärzte in der Fassung vom 27. Juni 2002 maßgeblich.

# 1 Erster Abschnitt der Ärztlichen Prüfung

## 1.1 Schriftlicher Teil

### 1.1.1 Teilnehmerzusammensetzung nach Hochschulen

#### 1.1.1.1 Herbst 2009

Hochschule	Teilnehmerzahl	Anzahl der Fachsemester								Studiendauer Erstteiln.	Erstteilnehmer		Wiederholungen		Ausländische Studierende		Frauen			
		4		5		6		>6			abs.	%	abs.	%	abs.	%	abs.	%		
		abs.	%	abs.	%	abs.	%	abs.	%		abs.	%	abs.	%	abs.	%	abs.	%		
Aachen	2	0	0,0	0	0,0	0	0,0	2	100,0	-	0	0,0	0	0,0	2	100,0	1	50,0	1	50,0
Berlin	315	177	56,2	78	24,8	23	7,3	37	11,7	4,4	249	79,0	50	15,9	16	5,1	40	12,7	193	61,3
Bochum	210	154	73,3	4	1,9	22	10,5	30	14,3	4,6	187	89,0	16	7,6	7	3,3	17	8,1	136	64,8
Bonn	230	162	70,4	4	1,7	29	12,6	35	15,2	4,5	193	83,9	29	12,6	8	3,5	20	8,7	142	61,7
Dresden	195	167	85,6	5	2,6	17	8,7	6	3,1	4,2	187	95,9	3	1,5	5	2,6	7	3,6	137	70,3
Düsseldorf	224	162	72,3	5	2,2	32	14,3	25	11,2	4,5	202	90,2	17	7,6	5	2,2	31	13,8	148	66,1
Erlangen	148	98	66,2	28	18,9	9	6,1	13	8,8	4,4	133	89,9	12	8,1	3	2,0	10	6,8	108	73,0
Essen	154	106	68,8	2	1,3	21	13,6	25	16,2	4,7	135	87,7	12	7,8	7	4,5	17	11,0	104	67,5
Frankfurt	339	261	77,0	6	1,8	34	10,0	38	11,2	4,6	318	93,8	15	4,4	6	1,8	40	11,8	222	65,5
Freiburg	289	246	85,1	5	1,7	27	9,3	11	3,8	4,2	273	94,5	11	3,8	5	1,7	24	8,3	162	56,1
Gießen	196	110	56,1	32	16,3	16	8,2	38	19,4	4,7	158	80,6	26	13,3	12	6,1	13	6,6	120	61,2
Göttingen	181	113	62,4	32	17,7	13	7,2	23	12,7	4,7	168	92,8	8	4,4	5	2,8	9	5,0	107	59,1
Greifswald	165	127	77,0	0	0,0	25	15,2	13	7,9	4,5	158	95,8	3	1,8	4	2,4	8	4,8	100	60,6
Halle	214	129	60,3	0	0,0	60	28,0	25	11,7	4,8	198	92,5	11	5,1	5	2,3	10	4,7	132	61,7
Hamburg	332	274	82,5	3	0,9	32	9,6	23	6,9	4,4	301	90,7	18	5,4	13	3,9	20	6,0	228	68,7
Hannover	13	0	0,0	1	7,7	0	0,0	12	92,3	10,0	1	7,7	6	46,2	6	46,2	5	38,5	7	53,8
Heidelberg	275	224	81,5	1	0,4	34	12,4	16	5,8	4,3	258	93,8	11	4,0	6	2,2	25	9,1	156	56,7
Homburg	164	124	75,6	3	1,8	25	15,2	12	7,3	4,4	150	91,5	10	6,1	4	2,4	13	7,9	95	57,9
Jena	206	174	84,5	0	0,0	25	12,1	7	3,4	4,2	194	94,2	9	4,4	3	1,5	3	1,5	146	70,9
Kiel	160	122	76,3	2	1,3	16	10,0	20	12,5	4,5	140	87,5	8	5,0	12	7,5	18	11,3	98	61,3
Köln	4	0	0,0	0	0,0	0	0,0	4	100,0	16,5	2	50,0	1	25,0	1	25,0	0	0,0	4	100,0
Leipzig	282	244	86,5	2	0,7	24	8,5	12	4,3	4,1	263	93,3	11	3,9	8	2,8	8	2,8	192	68,1
Lübeck	150	122	81,3	0	0,0	16	10,7	12	8,0	4,4	143	95,3	6	4,0	1	0,7	12	8,0	101	67,3
Magdeburg	169	136	80,5	3	1,8	18	10,7	12	7,1	4,4	161	95,3	3	1,8	5	3,0	10	5,9	119	70,4
Mainz	186	99	53,2	37	19,9	18	9,7	32	17,2	4,8	159	85,5	19	10,2	8	4,3	22	11,8	99	53,2
Mannheim	156	135	86,5	1	0,6	19	12,2	1	0,6	4,2	151	96,8	1	0,6	4	2,6	12	7,7	98	62,8
Marburg	289	242	83,7	0	0,0	38	13,1	9	3,1	4,2	267	92,4	17	5,9	5	1,7	17	5,9	173	59,9
München LMU	738	604	81,8	13	1,8	83	11,2	38	5,1	4,3	694	94,0	27	3,7	17	2,3	88	11,9	450	61,0
Münster	167	120	71,9	14	8,4	13	7,8	20	12,0	4,4	141	84,4	12	7,2	14	8,4	14	8,4	114	68,3
Regensburg	161	138	85,7	1	0,6	13	8,1	9	5,6	4,2	149	92,5	8	5,0	4	2,5	7	4,3	105	65,2
Rostock	161	121	75,2	1	0,6	24	14,9	15	9,3	4,5	150	93,2	6	3,7	5	3,1	4	2,5	115	71,4
Tübingen	220	138	62,7	32	14,5	18	8,2	32	14,5	4,4	179	81,4	29	13,2	12	5,5	25	11,4	128	58,2
Ulm	253	204	80,6	2	0,8	30	11,9	17	6,7	4,3	235	92,9	15	5,9	3	1,2	15	5,9	144	56,9
Würzburg	189	116	61,4	27	14,3	18	9,5	28	14,8	4,6	154	81,5	29	15,3	6	3,2	27	14,3	103	54,5
Gesamt <sup>1</sup>	7139	5351	75,0	344	4,8	792	11,1	652	9,1	4,4	6453	90,4	459	6,4	227	3,2	592	8,3	4488	62,9

<sup>1</sup>Zwei Teilnehmer waren zum Zeitpunkt der Prüfung an keiner deutschen Hochschule immatrikuliert.

# 1 Erster Abschnitt der Ärztlichen Prüfung

## 1.1 Schriftlicher Teil

### 1.1.1 Teilnehmerzusammensetzung nach Hochschulen

#### 1.1.1.2 Frühjahr 2010

Hochschule	Teilnehmerzahl	Anzahl der Fachsemester				Studiendauer Erstteiln.	Erstteilnehmer	Wiederholungen		Ausländische Studierende	Frauen									
		4		5				6			>6		erste		zweite					
		abs.	%	abs.	%			abs.	%		abs.	%	abs.	%	abs.	%				
Berlin	362	243	67,1	47	13,0	34	9,4	38	10,5	4,4	302	83,4	38	10,5	22	6,1	53	14,6	224	61,9
Bochum	58	7	12,1	19	32,8	1	1,7	31	53,4	6,5	35	60,3	21	36,2	2	3,4	8	13,8	43	74,1
Bonn	86	2	2,3	38	44,2	3	3,5	43	50,0	6,4	50	58,1	21	24,4	15	17,4	13	15,1	57	66,3
Dresden	53	7	13,2	36	67,9	3	5,7	7	13,2	4,8	31	58,5	20	37,7	2	3,8	5	9,4	33	62,3
Düsseldorf	76	1	1,3	40	52,6	0	0,0	35	46,1	6,5	60	78,9	13	17,1	3	3,9	13	17,1	45	59,2
Erlangen	128	89	69,5	22	17,2	7	5,5	10	7,8	4,4	117	91,4	8	6,3	3	2,3	9	7,0	77	60,2
Essen	48	0	0,0	26	54,2	2	4,2	20	41,7	7,0	23	47,9	24	50,0	1	2,1	9	18,8	33	68,8
Frankfurt	93	1	1,1	47	50,5	3	3,2	42	45,2	5,9	47	50,5	39	41,9	7	7,5	19	20,4	62	66,7
Freiburg	81	4	4,9	59	72,8	0	0,0	18	22,2	5,2	62	76,5	16	19,8	3	3,7	14	17,3	44	54,3
Gießen	182	112	61,5	25	13,7	9	4,9	36	19,8	4,6	148	81,3	24	13,2	10	5,5	19	10,4	90	49,5
Göttingen	195	103	52,8	49	25,1	17	8,7	26	13,3	4,8	181	92,8	13	6,7	1	0,5	14	7,2	114	58,5
Greifswald	31	0	0,0	17	54,8	0	0,0	14	45,2	6,0	21	67,7	10	32,3	0	0,0	1	3,2	22	71,0
Halle	47	0	0,0	17	36,2	0	0,0	30	63,8	5,9	17	36,2	22	46,8	8	17,0	5	10,6	32	68,1
Hamburg	105	2	1,9	64	61,0	4	3,8	35	33,3	5,6	56	53,3	37	35,2	12	11,4	14	13,3	69	65,7
Hannover	5	0	0,0	0	0,0	1	20,0	4	80,0	15,0	1	20,0	1	20,0	3	60,0	3	60,0	2	40,0
Heidelberg	48	2	4,2	31	64,6	1	2,1	14	29,2	5,5	26	54,2	17	35,4	5	10,4	7	14,6	26	54,2
Homburg	79	0	0,0	48	60,8	4	5,1	27	34,2	5,5	55	69,6	17	21,5	7	8,9	12	15,2	41	51,9
Jena	61	1	1,6	39	63,9	0	0,0	21	34,4	5,4	48	78,7	7	11,5	6	9,8	3	4,9	39	63,9
Kiel	40	0	0,0	25	62,5	0	0,0	15	37,5	5,7	19	47,5	16	40,0	5	12,5	10	25,0	18	45,0
Köln	3	0	0,0	0	0,0	0	0,0	3	100,0	15,0	1	33,3	1	33,3	1	33,3	0	0,0	3	100,0
Leipzig	57	3	5,3	31	54,4	1	1,8	22	38,6	5,7	33	57,9	18	31,6	6	10,5	6	10,5	35	61,4
Lübeck	40	0	0,0	32	80,0	0	0,0	8	20,0	5,5	34	85,0	5	12,5	1	2,5	10	25,0	28	70,0
Magdeburg	14	0	0,0	7	50,0	1	7,1	6	42,9	5,6	7	50,0	5	35,7	2	14,3	2	14,3	11	78,6
Mainz	202	104	51,5	49	24,3	21	10,4	28	13,9	4,7	170	84,2	25	12,4	7	3,5	24	11,9	117	57,9
Mannheim	23	0	0,0	18	78,3	2	8,7	3	13,0	5,3	12	52,2	11	47,8	0	0,0	1	4,3	15	65,2
Marburg	115	1	0,9	84	73,0	0	0,0	30	26,1	5,4	50	43,5	58	50,4	7	6,1	14	12,2	66	57,4
München LMU	163	2	1,2	107	65,6	6	3,7	48	29,4	5,7	113	69,3	38	23,3	12	7,4	40	24,5	105	64,4
Münster	136	100	73,5	15	11,0	7	5,1	14	10,3	4,2	110	80,9	19	14,0	7	5,1	9	6,6	82	60,3
Regensburg	35	0	0,0	25	71,4	1	2,9	9	25,7	5,4	20	57,1	12	34,3	3	8,6	5	14,3	18	51,4
Rostock	27	0	0,0	14	51,9	0	0,0	13	48,1	5,6	14	51,9	10	37,0	3	11,1	2	7,4	20	74,1
Tübingen	172	105	61,0	24	14,0	15	8,7	28	16,3	4,5	135	78,5	21	12,2	16	9,3	20	11,6	95	55,2
Ulm	55	0	0,0	35	63,6	0	0,0	20	36,4	5,6	43	78,2	8	14,5	4	7,3	8	14,5	30	54,5
Würzburg	164	108	65,9	15	9,1	16	9,8	25	15,2	4,4	133	81,1	17	10,4	14	8,5	21	12,8	77	47,0
Gesamt	2984	997	33,4	1105	37,0	159	5,3	723	24,2	5,0	2174	72,9	612	20,5	198	6,6	393	13,2	1773	59,4

# 1 Erster Abschnitt der Ärztlichen Prüfung

## 1.1 Schriftlicher Teil

### 1.1.2 Ergebnisübersicht

#### 1.1.2.1 Herbst 2009

Schriftlicher Teil des Ersten Abschnitts der Ärztlichen Prüfung (319 Aufgaben)										
	Durchschnittl. Prüfungsleistung		Misserfolge		Geforderte Mindestleistung zum Bestehen der Prüfung		Notenverteilung			
	abs.	in %	abs.	in %	abs.	in %	Zutreffend beantwortete Prüfungsfragen	Note	Anzahl	
									abs.	in %
Gesamtteilnehmer	223,19	70,0	987	13,8	183	57,4	285 bis 319	sehr gut	195	2,7
							251 bis 284	gut	1560	21,9
							217 bis 250	befriedigend	2506	35,1
							183 bis 216	ausreichend	1891	26,5
							0 bis 182	nicht ausreichend	987	13,8
							Summe	7139		
Referenzgruppe	233,95	73,3	293	5,5			285 bis 319	sehr gut		
							251 bis 284	gut		
							217 bis 250	befriedigend		
							183 bis 216	ausreichend		
							0 bis 182	nicht ausreichend		
							Summe			

#### 1.1.2.2 Frühjahr 2010

Schriftlicher Teil des Ersten Abschnitts der Ärztlichen Prüfung (318 Aufgaben)										
	Durchschnittl. Prüfungsleistung		Misserfolge		Geforderte Mindestleistung zum Bestehen der Prüfung		Notenverteilung			
	abs.	in %	abs.	in %	abs.	in %	Zutreffend beantwortete Prüfungsfragen	Note	Anzahl	
									abs.	in %
Gesamtteilnehmer	208,24	65,5	700	23,5	184	57,9	285 bis 318	sehr gut	42	1,4
							251 bis 284	gut	365	12,2
							218 bis 250	befriedigend	782	26,2
							184 bis 217	ausreichend	1095	36,7
							0 bis 183	nicht ausreichend	700	23,5
							Summe	2984		
Referenzgruppe	234,92	73,9	53	5,3			285 bis 318	sehr gut		
							251 bis 284	gut		
							218 bis 250	befriedigend		
							184 bis 217	ausreichend		
							0 bis 183	nicht ausreichend		
							Summe			

# 1 Erster Abschnitt der Ärztlichen Prüfung

## 1.1 Schriftlicher Teil

### 1.1.3 Verteilung der Rohwerte

#### 1.1.3.1 Herbst 2009

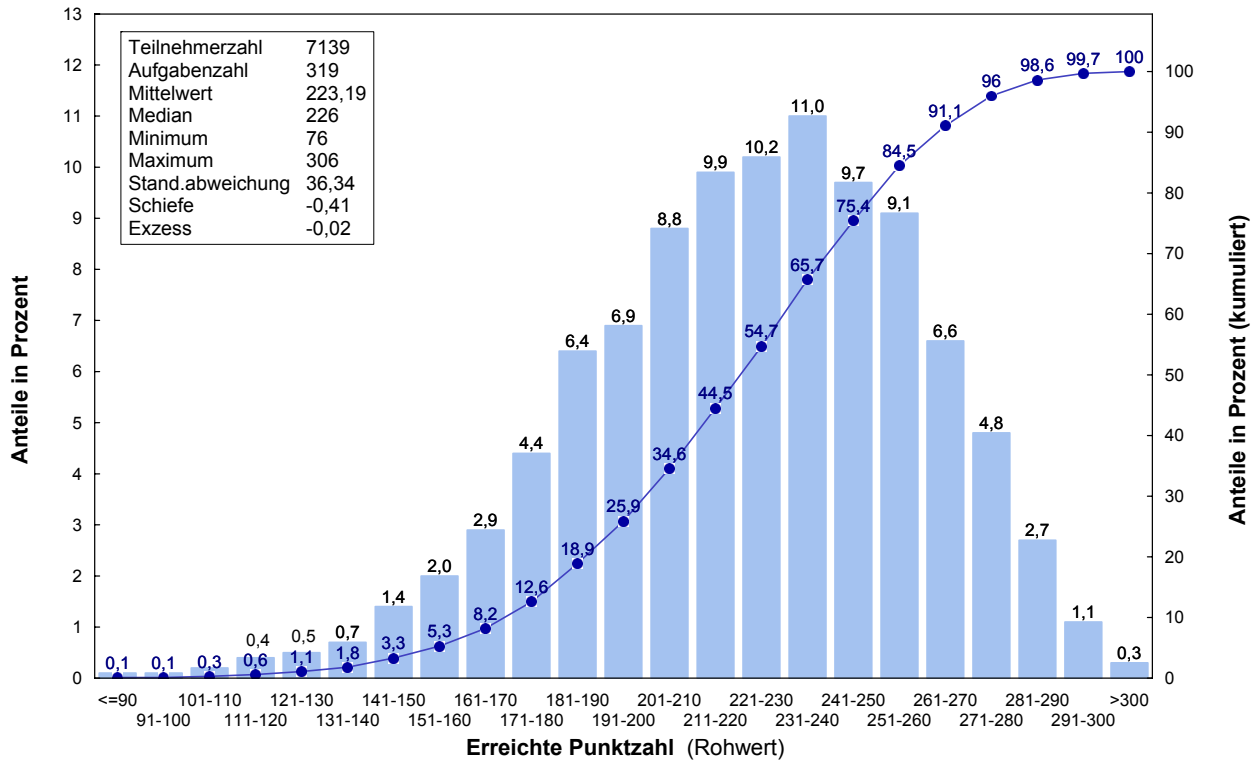

#### 1.1.3.2 Frühjahr 2010

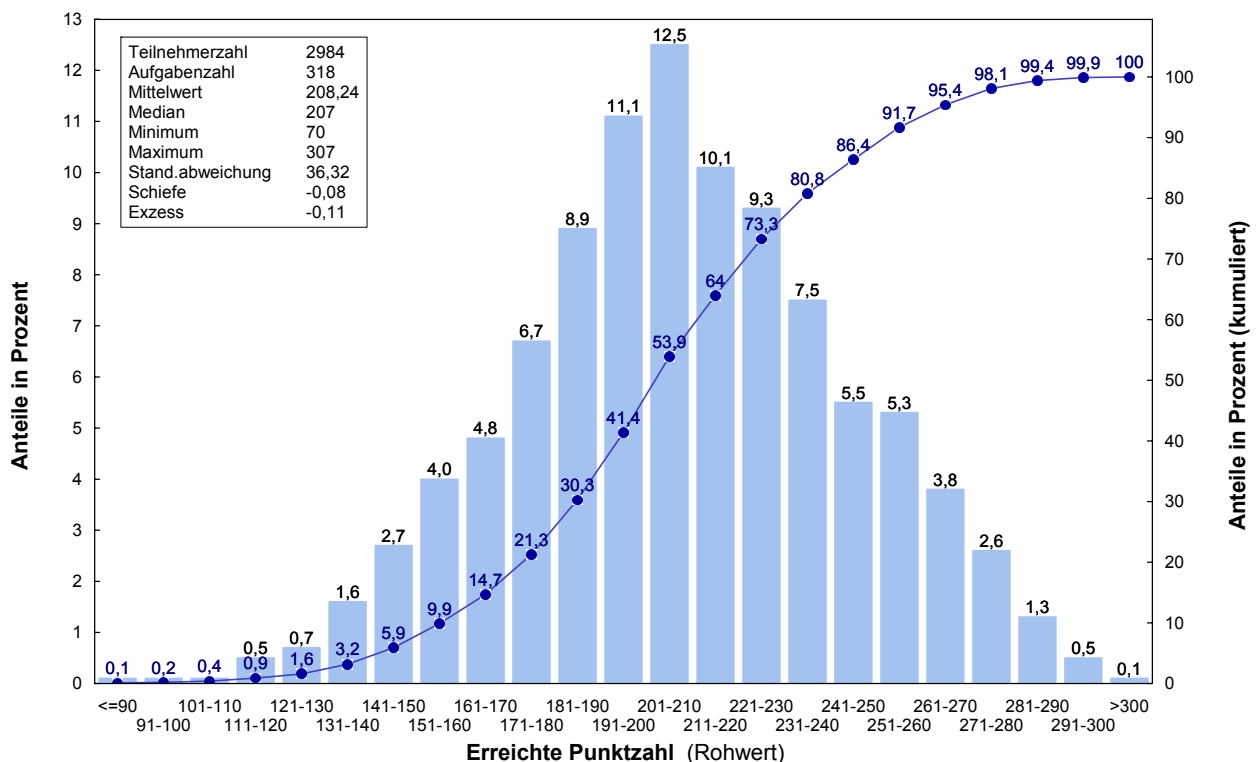

# 1 Erster Abschnitt der Ärztlichen Prüfung

## 1.1 Schriftlicher Teil

### 1.1.4 Prüfungsergebnisse nach Staatsangehörigkeit, Geschlecht, Prüfungswiederholung und Studiendauer

#### 1.1.4.1 Herbst 2009

	Teilnehmer	Durchschnittl. Prüfungsleist.		Standard-abw.	Notenverteilung									
		abs.	in %		absolut					in Prozent				
					1	2	3	4	5	1	2	3	4	5
Gesamtteilnehmer	7139	223,2	70,0	36,3	195	1560	2506	1891	987	2,7	21,9	35,1	26,5	13,8
Deutsche	6547	225,5	70,7	35,2	185	1507	2391	1687	777	2,8	23,0	36,5	25,8	11,9
ausländische Studierende	592	198,0	62,1	38,9	10	53	115	204	210	1,7	9,0	19,4	34,5	35,5
weibliche Studierende	4488	221,3	69,4	34,8	78	880	1642	1280	608	1,7	19,6	36,6	28,5	13,5
männliche Studierende	2651	226,3	70,9	38,6	117	680	864	611	379	4,4	25,7	32,6	23,0	14,3
Ersteilnehmer	6453	227,8	71,4	34,1	195	1559	2465	1593	641	3,0	24,2	38,2	24,7	9,9
Erstwiederholer	459	179,8	56,4	27,5	0	1	28	200	230	0,0	0,2	6,1	43,6	50,1
Zweitwiederholer	227	179,7	56,3	25,9	0	0	13	98	116	0,0	0,0	5,7	43,2	51,1
Ersteilnehmer mit 4 Fachsemestern	5349	233,9	73,3	30,4	191	1489	2203	1173	293	3,6	27,8	41,2	21,9	5,5
Ersteilnehmer mit 5 Fachsemestern	276	212,6	66,6	31,5	0	34	98	97	47	0,0	12,3	35,5	35,1	17,0
Ersteilnehmer mit 6 Fachsemestern	579	199,6	62,6	32,5	4	30	132	245	168	0,7	5,2	22,8	42,3	29,0
Ersteilnehmer mit mehr als 6 Fachs.	249	178,4	55,9	36,7	0	6	32	78	133	0,0	2,4	12,9	31,3	53,4

#### 1.1.4.2 Frühjahr 2010

	Teilnehmer	Durchschnittl. Prüfungsleist.		Standard-abw.	Notenverteilung									
		abs.	in %		absolut					in Prozent				
					1	2	3	4	5	1	2	3	4	5
Gesamtteilnehmer	2984	208,2	65,5	36,3	42	365	782	1095	700	1,4	12,2	26,2	36,7	23,5
Deutsche	2591	211,5	66,5	35,8	42	357	721	936	535	1,6	13,8	27,8	36,1	20,6
ausländische Studierende	393	186,7	58,7	32,0	0	8	61	159	165	0,0	2,0	15,5	40,5	42,0
weibliche Studierende	1773	205,9	64,7	33,5	12	163	480	700	418	0,7	9,2	27,1	39,5	23,6
männliche Studierende	1211	211,7	66,6	39,9	30	202	302	395	282	2,5	16,7	24,9	32,6	23,3
Ersteilnehmer	2174	215,1	67,6	37,1	42	361	679	678	414	1,9	16,6	31,2	31,2	19,0
Erstwiederholer	612	191,4	60,2	26,6	0	4	88	321	199	0,0	0,7	14,4	52,5	32,5
Zweitwiederholer	198	185,2	58,2	26,1	0	0	15	96	87	0,0	0,0	7,6	48,5	43,9
Ersteilnehmer mit 4 Fachsemestern	993	234,9	73,9	30,7	39	291	397	213	53	3,9	29,3	40,0	21,5	5,3
Ersteilnehmer mit 5 Fachsemestern	818	206,7	65,0	30,1	3	60	241	347	167	0,4	7,3	29,5	42,4	20,4
Ersteilnehmer mit 6 Fachsemestern	85	186,0	58,5	36,2	0	2	18	30	35	0,0	2,4	21,2	35,3	41,2
Ersteilnehmer mit mehr als 6 Fachs.	278	177,7	55,9	32,6	0	8	23	88	159	0,0	2,9	8,3	31,7	57,2

# 1 Erster Abschnitt der Ärztlichen Prüfung

## 1.1 Schriftlicher Teil

### 1.1.5 Prüfungsergebnisse der Gesamtteilnehmer nach Hochschulen

#### 1.1.5.1 Herbst 2009

Hochschule	Teilnehmer	Durchschnittl. Prüfungsleist.		Standard-abw.	Notenverteilung									
		abs.	in %		absolut					in Prozent				
					1	2	3	4	5	1	2	3	4	5
Aachen	2	188,5	59,1	13,4	0	0	0	1	1	0,0	0,0	0,0	50,0	50,0
Berlin	315	218,5	68,5	42,1	13	66	93	78	65	4,1	21,0	29,5	24,8	20,6
Bochum	210	215,6	67,6	34,4	2	35	72	70	31	1,0	16,7	34,3	33,3	14,8
Bonn	230	215,8	67,6	35,2	3	33	93	54	47	1,3	14,3	40,4	23,5	20,4
Dresden	195	221,4	69,4	30,7	3	31	84	52	25	1,5	15,9	43,1	26,7	12,8
Düsseldorf	224	223,9	70,2	32,1	1	51	80	72	20	0,4	22,8	35,7	32,1	8,9
Erlangen	148	230,1	72,1	31,9	4	39	57	35	13	2,7	26,4	38,5	23,6	8,8
Essen	154	208,4	65,3	36,7	0	20	44	56	34	0,0	13,0	28,6	36,4	22,1
Frankfurt	339	218,8	68,6	36,2	6	66	114	100	53	1,8	19,5	33,6	29,5	15,6
Freiburg	289	231,8	72,7	34,8	12	84	100	73	20	4,2	29,1	34,6	25,3	6,9
Gießen	196	210,2	65,9	37,5	1	27	61	62	45	0,5	13,8	31,1	31,6	23,0
Göttingen	181	227,2	71,2	34,0	4	43	70	43	21	2,2	23,8	38,7	23,8	11,6
Greifswald	165	226,1	70,9	33,2	2	41	61	42	19	1,2	24,8	37,0	25,5	11,5
Halle	214	219,1	68,7	34,6	0	44	66	70	34	0,0	20,6	30,8	32,7	15,9
Hamburg	332	216,6	67,9	33,1	3	43	135	99	52	0,9	13,0	40,7	29,8	15,7
Hannover	13	163,7	51,3	18,3	0	0	0	1	12	0,0	0,0	0,0	7,7	92,3
Heidelberg	275	237,8	74,5	37,1	25	93	80	54	23	9,1	33,8	29,1	19,6	8,4
Homburg	164	217,6	68,2	34,6	4	25	61	47	27	2,4	15,2	37,2	28,7	16,5
Jena	206	230,8	72,3	32,7	5	55	88	40	18	2,4	26,7	42,7	19,4	8,7
Kiel	160	216,4	67,8	36,6	2	34	41	54	29	1,3	21,3	25,6	33,8	18,1
Köln	4	151,0	47,3	32,4	0	0	0	0	4	0,0	0,0	0,0	0,0	100,0
Leipzig	282	226,7	71,1	31,6	7	52	125	73	25	2,5	18,4	44,3	25,9	8,9
Lübeck	150	232,5	72,9	30,6	5	40	58	39	8	3,3	26,7	38,7	26,0	5,3
Magdeburg	169	227,3	71,3	31,6	2	39	66	50	12	1,2	23,1	39,1	29,6	7,1
Mainz	186	215,6	67,6	37,1	4	33	58	54	37	2,2	17,7	31,2	29,0	19,9
Mannheim	156	231,9	72,7	37,6	8	45	55	33	15	5,1	28,8	35,3	21,2	9,6
Marburg	289	211,6	66,3	37,5	6	42	84	87	70	2,1	14,5	29,1	30,1	24,2
München LMU	738	230,0	72,1	32,8	28	179	283	191	57	3,8	24,3	38,3	25,9	7,7
Münster	167	222,0	69,6	43,2	5	49	46	33	34	3,0	29,3	27,5	19,8	20,4
Regensburg	161	238,4	74,7	36,8	11	63	46	25	16	6,8	39,1	28,6	15,5	9,9
Rostock	161	226,1	70,9	30,7	2	27	80	35	17	1,2	16,8	49,7	21,7	10,6
Tübingen	220	220,4	69,1	45,9	13	56	58	44	49	5,9	25,5	26,4	20,0	22,3
Ulm	253	228,5	71,6	33,3	7	61	96	71	18	2,8	24,1	37,9	28,1	7,1
Würzburg	189	218,4	68,5	42,2	7	44	50	52	36	3,7	23,3	26,5	27,5	19,0
Gesamt <sup>1</sup>	7139	223,2	70,0	36,3	195	1560	2506	1891	987	2,7	21,9	35,1	26,5	13,8

<sup>1</sup>Zwei Teilnehmer waren zum Zeitpunkt der Prüfung an keiner deutschen Hochschule immatrikuliert.



# 1 Erster Abschnitt der Ärztlichen Prüfung

## 1.1 Schriftlicher Teil

### 1.1.5 Prüfungsergebnisse der Gesamtteilnehmer nach Hochschulen

#### 1.1.5.2 Frühjahr 2010

Hochschule	Teilnehmer	Durchschnittl. Prüfungsleist.		Standardabw.	Notenverteilung									
		abs.	in %		absolut					in Prozent				
					1	2	3	4	5	1	2	3	4	5
Berlin	362	217,4	68,4	39,6	7	74	111	102	68	1,9	20,4	30,7	28,2	18,8
Bochum	58	189,7	59,7	25,4	0	0	8	29	21	0,0	0,0	13,8	50,0	36,2
Bonn	86	194,5	61,2	33,2	1	3	13	42	27	1,2	3,5	15,1	48,8	31,4
Dresden	53	199,5	62,7	32,7	1	4	9	22	17	1,9	7,5	17,0	41,5	32,1
Düsseldorf	76	199,5	62,7	29,3	0	3	19	31	23	0,0	3,9	25,0	40,8	30,3
Erlangen	128	229,4	72,1	32,5	3	34	47	32	12	2,3	26,6	36,7	25,0	9,4
Essen	48	183,6	57,7	34,4	0	0	8	16	24	0,0	0,0	16,7	33,3	50,0
Frankfurt	93	192,7	60,6	33,3	0	3	20	39	31	0,0	3,2	21,5	41,9	33,3
Freiburg	81	204,9	64,4	35,1	1	8	19	33	20	1,2	9,9	23,5	40,7	24,7
Gießen	182	217,3	68,3	36,3	6	30	57	59	30	3,3	16,5	31,3	32,4	16,5
Göttingen	195	222,0	69,8	30,3	3	30	87	53	22	1,5	15,4	44,6	27,2	11,3
Greifswald	31	216,8	68,2	28,8	0	4	13	10	4	0,0	12,9	41,9	32,3	12,9
Halle	47	192,0	60,4	25,7	0	0	8	24	15	0,0	0,0	17,0	51,1	31,9
Hamburg	105	195,7	61,6	25,7	0	2	20	59	24	0,0	1,9	19,0	56,2	22,9
Hannover	5	170,6	53,6	24,8	0	0	0	1	4	0,0	0,0	0,0	20,0	80,0
Heidelberg	48	201,7	63,4	32,4	0	4	11	22	11	0,0	8,3	22,9	45,8	22,9
Homburg	79	199,9	62,9	27,3	0	2	18	42	17	0,0	2,5	22,8	53,2	21,5
Jena	61	200,5	63,1	26,4	0	1	15	29	16	0,0	1,6	24,6	47,5	26,2
Kiel	40	181,6	57,1	32,5	0	1	4	16	19	0,0	2,5	10,0	40,0	47,5
Köln	3	156,0	49,1	34,8	0	0	0	1	2	0,0	0,0	0,0	33,3	66,7
Leipzig	57	195,9	61,6	26,1	0	1	10	29	17	0,0	1,8	17,5	50,9	29,8
Lübeck	40	200,3	63,0	31,5	0	3	7	21	9	0,0	7,5	17,5	52,5	22,5
Magdeburg	14	195,7	61,5	18,5	0	0	1	10	3	0,0	0,0	7,1	71,4	21,4
Mainz	202	213,3	67,1	35,8	3	25	71	65	38	1,5	12,4	35,1	32,2	18,8
Mannheim	23	191,8	60,3	36,7	0	2	3	7	11	0,0	8,7	13,0	30,4	47,8
Marburg	115	188,2	59,2	27,0	0	1	16	49	49	0,0	0,9	13,9	42,6	42,6
München LMU	163	198,1	62,3	32,3	0	11	31	73	48	0,0	6,7	19,0	44,8	29,4
Münster	136	224,9	70,7	37,1	7	31	44	39	15	5,1	22,8	32,4	28,7	11,0
Regensburg	35	196,9	61,9	29,4	0	1	7	18	9	0,0	2,9	20,0	51,4	25,7
Rostock	27	196,9	61,9	21,8	0	0	4	14	9	0,0	0,0	14,8	51,9	33,3
Tübingen	172	218,7	68,8	40,2	1	39	54	46	32	0,6	22,7	31,4	26,7	18,6
Ulm	55	201,4	63,3	27,4	0	4	8	28	15	0,0	7,3	14,5	50,9	27,3
Würzburg	164	221,0	69,5	44,3	9	44	39	34	38	5,5	26,8	23,8	20,7	23,2
Gesamt	2984	208,2	65,5	36,3	42	365	782	1095	700	1,4	12,2	26,2	36,7	23,5

# 1 Erster Abschnitt der Ärztlichen Prüfung

## 1.1 Schriftlicher Teil

### 1.1.5 Prüfungsergebnisse der Gesamtteilnehmer nach Hochschulen

#### 1.1.5.3 Grafische Darstellung der Standardwerte, Prüfungstermine Herbst 2009 und Frühjahr 2010 zusammengefasst

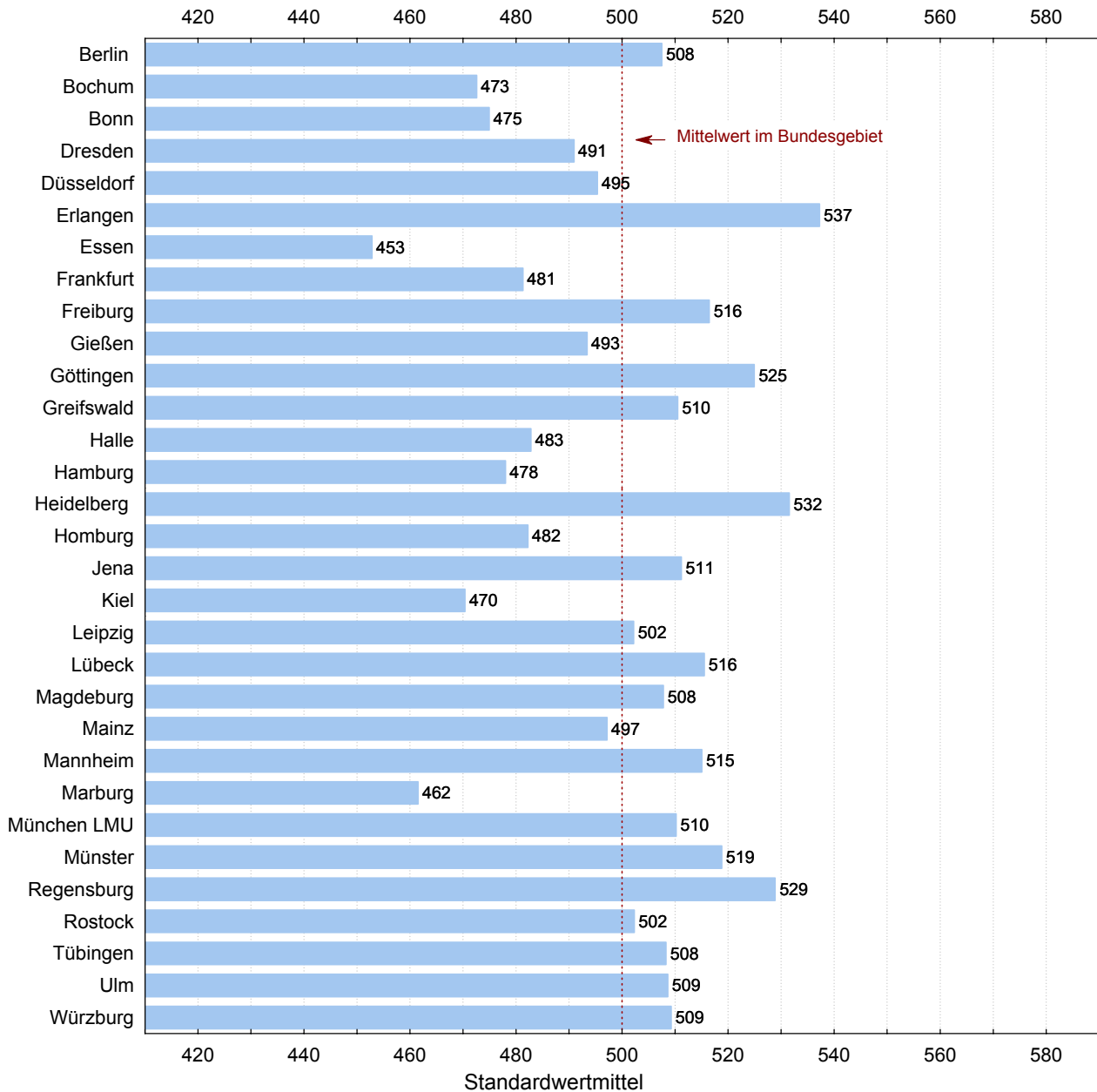

Die Teilnehmer der medizinischen Fakultäten Aachen, Hannover und Köln werden bei dieser Auswertung nicht berücksichtigt, da es sich bei den Teilnehmern dieser Hochschulen um eine sowohl für die jeweilige Fakultät wie auch für die gesamte Teilnehmerkohorte atypische Population handelt (in der Regel Wiederholer in höheren Semestern). Zwei Teilnehmer waren zum Zeitpunkt der Prüfung an keiner deutschen Hochschule immatrikuliert.

# 1 Erster Abschnitt der Ärztlichen Prüfung

## 1.1 Schriftlicher Teil

### 1.1.6 Prüfungsergebnisse der Referenzgruppe nach Hochschulen

#### 1.1.6.1 Herbst 2009

Hochschule	Teilnehmer	Durchschnittl. Prüfungsleist.		Standardabw.	Notenverteilung									
		abs.	in %		absolut					in Prozent				
					1	2	3	4	5	1	2	3	4	5
Berlin	177	240,3	75,3	31,9	13	60	63	32	9	7,3	33,9	35,6	18,1	5,1
Bochum	154	227,5	71,3	27,5	2	34	67	43	8	1,3	22,1	43,5	27,9	5,2
Bonn	162	229,7	72,0	26,2	3	31	84	35	9	1,9	19,1	51,9	21,6	5,6
Dresden	167	225,9	70,8	27,6	2	31	78	44	12	1,2	18,6	46,7	26,3	7,2
Düsseldorf	161	236,3	74,1	24,5	1	48	75	36	1	0,6	29,8	46,6	22,4	0,6
Erlangen	98	241,2	75,6	26,8	4	34	44	13	3	4,1	34,7	44,9	13,3	3,1
Essen	106	220,8	69,2	32,9	0	20	39	32	15	0,0	18,9	36,8	30,2	14,2
Frankfurt	261	228,3	71,6	30,9	6	62	102	74	17	2,3	23,8	39,1	28,4	6,5
Freiburg	246	238,1	74,6	30,5	12	81	90	55	8	4,9	32,9	36,6	22,4	3,3
Gießen	110	231,8	72,7	27,4	1	26	51	27	5	0,9	23,6	46,4	24,5	4,5
Göttingen	113	240,7	75,4	28,4	4	38	51	16	4	3,5	33,6	45,1	14,2	3,5
Greifswald	127	237,8	74,5	26,1	2	41	57	24	3	1,6	32,3	44,9	18,9	2,4
Halle	129	232,7	73,0	28,5	0	39	51	33	6	0,0	30,2	39,5	25,6	4,7
Hamburg	274	224,0	70,2	28,3	3	42	130	75	24	1,1	15,3	47,4	27,4	8,8
Heidelberg	224	245,5	76,9	34,3	25	91	66	29	13	11,2	40,6	29,5	12,9	5,8
Homburg	124	228,1	71,5	28,1	4	24	54	36	6	3,2	19,4	43,5	29,0	4,8
Jena	174	238,1	74,6	25,8	5	52	84	30	3	2,9	29,9	48,3	17,2	1,7
Kiel	122	225,7	70,7	32,9	2	33	33	43	11	1,6	27,0	27,0	35,2	9,0
Leipzig	244	231,0	72,4	30,5	7	52	114	57	14	2,9	21,3	46,7	23,4	5,7
Lübeck	122	239,2	75,0	26,7	4	40	52	23	3	3,3	32,8	42,6	18,9	2,5
Magdeburg	136	235,1	73,7	26,3	2	38	61	32	3	1,5	27,9	44,9	23,5	2,2
Mainz	99	233,2	73,1	30,3	4	29	38	22	6	4,0	29,3	38,4	22,2	6,1
Mannheim	135	236,9	74,3	36,3	8	44	50	24	9	5,9	32,6	37,0	17,8	6,7
Marburg	242	218,5	68,5	35,4	6	42	82	67	45	2,5	17,4	33,9	27,7	18,6
München LMU	603	237,1	74,3	29,0	28	174	251	130	20	4,6	28,9	41,6	21,6	3,3
Münster	120	239,1	74,9	32,2	5	47	41	20	7	4,2	39,2	34,2	16,7	5,8
Regensburg	138	244,8	76,8	33,1	10	63	40	16	9	7,2	45,7	29,0	11,6	6,5
Rostock	121	237,0	74,3	21,8	2	26	75	15	3	1,7	21,5	62,0	12,4	2,5
Tübingen	138	242,1	75,9	33,2	13	50	49	17	9	9,4	36,2	35,5	12,3	6,5
Ulm	204	236,8	74,2	27,8	7	59	90	45	3	3,4	28,9	44,1	22,1	1,5
Würzburg	116	236,1	74,0	31,6	6	38	40	27	5	5,2	32,8	34,5	23,3	4,3
Gesamt	5347	233,9	73,3	30,4	191	1489	2202	1172	293	3,6	27,8	41,2	21,9	5,5

# 1 Erster Abschnitt der Ärztlichen Prüfung

## 1.1 Schriftlicher Teil

### 1.1.6 Prüfungsergebnisse der Referenzgruppe nach Hochschulen

#### 1.1.6.2 Frühjahr 2010

Hochschule	Teilnehmer	Durchschnittl. Prüfungsleist.		Standard-abw.	Notenverteilung									
		abs.	in %		absolut					in Prozent				
					1	2	3	4	5	1	2	3	4	5
Berlin	243	231,9	72,9	33,1	7	70	90	57	19	2,9	28,8	37,0	23,5	7,8
Bochum	5	210,4	66,2	15,9	0	0	2	3	0	0,0	0,0	40,0	60,0	0,0
Bonn	2	286,5	90,1	3,5	1	1	0	0	0	50,0	50,0	0,0	0,0	0,0
Dresden	5	223,2	70,2	46,0	1	0	2	1	1	20,0	0,0	40,0	20,0	20,0
Düsseldorf <sup>1</sup>	1													
Erlangen	89	238,6	75,0	25,5	2	30	36	19	2	2,2	33,7	40,4	21,3	2,2
Frankfurt <sup>1</sup>	1													
Freiburg	4	264,0	83,0	16,7	1	2	1	0	0	25,0	50,0	25,0	0,0	0,0
Gießen	112	232,8	73,2	30,0	6	27	45	30	4	5,4	24,1	40,2	26,8	3,6
Göttingen	103	236,7	74,4	23,8	2	28	55	17	1	1,9	27,2	53,4	16,5	1,0
Hamburg	2	247,0	77,7	22,6	0	1	1	0	0	0,0	50,0	50,0	0,0	0,0
Heidelberg	2	235,0	73,9	29,7	0	1	0	1	0	0,0	50,0	0,0	50,0	0,0
Jena <sup>1</sup>	1													
Leipzig	3	211,0	66,4	35,1	0	0	1	1	1	0,0	0,0	33,3	33,3	33,3
Mainz	104	230,2	72,4	28,1	2	20	51	26	5	1,9	19,2	49,0	25,0	4,8
Marburg <sup>1</sup>	1													
München LMU	2	258,0	81,1	25,5	0	1	1	0	0	0,0	50,0	50,0	0,0	0,0
Münster	100	235,6	74,1	31,3	7	29	36	25	3	7,0	29,0	36,0	25,0	3,0
Tübingen	105	238,9	75,1	28,4	1	38	43	19	4	1,0	36,2	41,0	18,1	3,8
Würzburg	108	240,0	75,5	36,7	9	43	31	14	11	8,3	39,8	28,7	13,0	10,2
Gesamt	993	234,9	73,9	30,7	39	291	397	213	53	3,9	29,3	40,0	21,5	5,3

<sup>1</sup>Aus Datenschutzgründen werden Ergebnisse einzelner Teilnehmer nicht angegeben, bei den Berechnungen aber berücksichtigt.

# 1 Erster Abschnitt der Ärztlichen Prüfung

## 1.1 Schriftlicher Teil

### 1.1.6 Prüfungsergebnisse der Referenzgruppe nach Hochschulen

#### 1.1.6.3 Grafische Darstellung der Standardwerte, Prüfungstermine Herbst 2009 und Frühjahr 2010 zusammengefasst

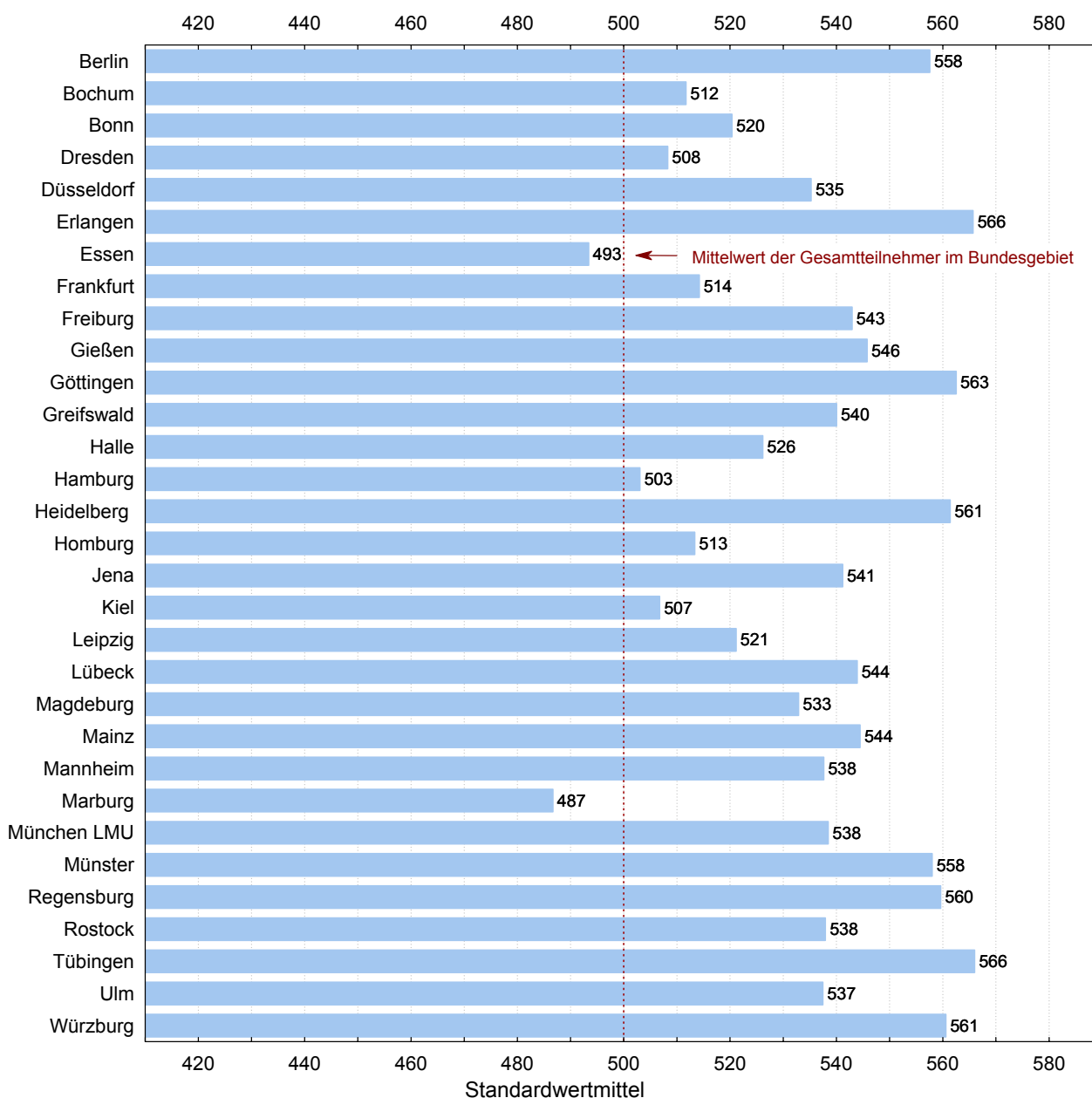

<sup>1</sup>Aus Datenschutzgründen werden Ergebnisse einzelner Teilnehmer nicht angegeben, bei den Berechnungen aber berücksichtigt.

# 1 Erster Abschnitt der Ärztlichen Prüfung

## 1.1 Schriftlicher Teil

### 1.1.7 Fachergebnisse

#### 1.1.7.1 Herbst 2009

Fach	Anzahl der Aufgaben	Mittelwert		Standardabweichung	Variationskoeffizient in %	Minimum	Maximum	Schiefe
		abs.	in %					
Physik	15	8,38	55,90	2,32	27,72	0	15	0,05
Physiologie	65	47,33	72,81	8,49	17,95	9	65	-0,64
Chemie und Biochemie Molekularbiologie	80	56,43	70,54	10,30	18,25	9	79	-0,54
Biologie	19	11,29	59,43	2,92	25,83	2	19	-0,08
Anatomie	80	55,42	69,28	10,62	19,17	15	79	-0,52
Med. Psychologie und Soziologie	60	44,34	73,90	6,90	15,55	0	60	-0,65
Gesamtprüfung	319	223,19	69,97	36,34	16,28	76	306	-0,41

#### 1.1.7.2 Frühjahr 2010

Fach	Anzahl der Aufgaben	Mittelwert		Standardabweichung	Variationskoeffizient in %	Minimum	Maximum	Schiefe
		abs.	in %					
Physik	20	8,49	42,46	3,22	37,97	0	20	0,55
Physiologie	59	41,24	69,89	8,12	19,69	3	59	-0,36
Chemie und Biochemie Molekularbiologie	80	52,19	65,23	10,74	20,58	15	79	-0,10
Biologie	19	10,68	56,19	3,11	29,11	1	19	-0,07
Anatomie	80	50,70	63,37	10,21	20,14	14	78	-0,14
Med. Psychologie und Soziologie	60	44,95	74,91	6,90	15,35	13	60	-0,94
Gesamtprüfung	318	208,24	65,48	36,32	17,44	70	307	-0,08

# 1 Erster Abschnitt der Ärztlichen Prüfung

## 1.1 Schriftlicher Teil

### 1.1.8 Fachergebnisse in Standardwerten nach Hochschulen

#### 1.1.8.1 Herbst 2009

Hochschule	Teilnehmer	nicht bestandene Examen		Physik		Physiologie		Chemie Biochemie Molekularbiologie		Biologie		Anatomie		Psychologie Soziologie		Gesamtprüfung	
				15 Aufgaben		65 Aufgaben		80 Aufgaben		19 Aufgaben		80 Aufgaben		60 Aufgaben		319 Aufgaben	
				Mittelwert	Std. abw.	Mittelwert	Std. abw.	Mittelwert	Std. abw.	Mittelwert	Std. abw.	Mittelwert	Std. abw.	Mittelwert	Std. abw.	Mittelwert	Std. abw.
Aachen	2	1	50,0	376	30	443	58	370	42	439	73	402	66	481	82	405	37
Berlin	315	65	20,6	495	109	493	118	490	115	490	114	491	110	474	106	487	116
Bochum	210	31	14,8	474	95	478	101	493	90	476	90	470	98	493	93	479	95
Bonn	230	47	20,4	467	94	471	101	491	94	463	99	487	101	489	104	480	97
Dresden	195	25	12,8	496	97	500	87	501	84	496	91	498	89	477	92	495	84
Düsseldorf	224	20	8,9	477	84	494	86	499	89	495	104	523	84	493	101	502	88
Erlangen	148	13	8,8	522	93	510	85	528	84	503	97	504	89	532	92	519	88
Essen	154	34	22,1	481	90	454	114	454	100	472	96	462	105	487	93	459	101
Frankfurt	339	53	15,6	507	96	479	98	481	103	503	89	496	103	495	102	488	100
Freiburg	289	20	6,9	532	104	520	92	524	96	533	96	519	91	510	101	524	96
Gießen	196	45	23,0	497	88	466	103	457	102	463	93	463	106	491	107	464	103
Göttingen	181	21	11,6	476	92	498	92	514	95	498	92	516	90	523	90	511	94
Greifswald	165	19	11,5	502	107	514	89	511	91	515	97	515	93	477	93	508	91
Halle	214	34	15,9	491	93	486	103	475	98	504	97	502	93	494	91	489	95
Hamburg	332	52	15,7	485	101	477	96	462	101	496	89	497	86	501	93	482	91
Hannover	13	12	92,3	384	97	367	52	353	64	374	68	337	58	365	99	336	50
Heidelberg	275	23	8,4	538	111	537	94	542	96	548	103	520	101	539	106	540	102
Homburg	164	27	16,5	510	101	498	92	473	97	472	99	495	99	479	95	485	95
Jena	206	18	8,7	504	96	525	86	516	91	498	98	526	95	513	91	521	90
Kiel	160	29	18,1	477	90	485	97	452	109	476	98	515	97	487	100	481	101
Köln	4	4	100,0	429	89	267	93	319	92	379	113	291	125	409	73	302	89
Leipzig	282	25	8,9	526	96	513	89	506	84	509	92	509	89	499	90	510	87
Lübeck	150	8	5,3	492	94	526	83	523	91	498	97	538	84	512	85	525	84
Magdeburg	169	12	7,1	509	87	512	91	530	83	484	90	510	89	488	92	511	87
Mainz	186	37	19,9	466	101	499	93	476	108	492	99	470	103	487	102	479	102
Mannheim	156	15	9,6	515	98	527	101	515	107	531	100	510	98	538	104	524	104
Marburg	289	70	24,2	467	98	473	99	483	100	477	99	452	104	486	107	468	103
München LMU	738	57	7,7	509	97	522	91	527	84	526	94	504	92	510	93	519	90
Münster	167	34	20,4	510	107	496	119	490	118	494	106	493	115	512	116	497	119
Regensburg	161	16	9,9	537	107	532	97	549	93	533	113	536	100	527	101	542	101
Rostock	161	17	10,6	499	93	524	88	517	85	488	92	503	89	488	89	508	85
Tübingen	220	49	22,3	496	110	493	124	487	120	501	105	488	126	506	117	492	126
Ulm	253	18	7,1	519	93	507	94	517	88	498	98	522	96	502	96	515	92
Würzburg	189	36	19,0	497	107	482	117	488	109	485	112	489	116	495	106	487	116
Gesamt <sup>1 2</sup>	7139	987	13,8	55,9	27,7	72,8	17,9	70,5	18,2	59,4	25,8	69,3	19,2	73,9	15,6	70,0	16,3

Die Rohwerte (Punktzahlen)  $X$  in der Gesamtprüfung und in jedem Fach werden nach folgender Formel in Standardwerte  $Z$  umgerechnet:  $Z = 100 * (X - M) / S + 500$ ,  $M$  ist der arithmetische Mittelwert und  $S$  die Standardabweichung der betreffenden Rohwertverteilung. Durch diese Transformation haben Mittelwerte und Standardabweichungen der Standardwerte für die Gesamtprüfung und für jedes Fach die Werte 500 und 100. Den Standardwerten ist unmittelbar zu entnehmen, ob sie überdurchschnittlich (größer 500) oder unterdurchschnittlich (kleiner 500) sind.

<sup>1</sup>Zwei Teilnehmer waren zum Zeitpunkt der Prüfung an keiner deutschen Hochschule immatrikuliert.

<sup>2</sup>In der letzten Zeile sind an Stelle von Mittelwert und Standardabweichung der Standardwerte der prozentuale Mittelwert der Rohwerte und der prozentuale Variationskoeffizient  $V = 100 * S / M$  eingetragen.

# 1 Erster Abschnitt der Ärztlichen Prüfung

## 1.1 Schriftlicher Teil

### 1.1.8 Fachergebnisse in Standardwerten nach Hochschulen

#### 1.1.8.2 Frühjahr 2010

Hochschule	Teilnehmer	nicht bestandene Examen		Physik		Physiologie		Chemie Biochemie Molekularbiologie		Biologie		Anatomie		Psychologie Soziologie		Gesamtprüfung	
		abs.	%	20 Aufgaben		59 Aufgaben		80 Aufgaben		19 Aufgaben		80 Aufgaben		60 Aufgaben		318 Aufgaben	
				Mittelwert	Std. abw.	Mittelwert	Std. abw.	Mittelwert	Std. abw.	Mittelwert	Std. abw.	Mittelwert	Std. abw.	Mittelwert	Std. abw.	Mittelwert	Std. abw.
Berlin	362	68	18,8	513	107	525	108	523	106	518	106	535	101	503	104	525	109
Bochum	58	21	36,2	450	80	444	75	468	73	446	95	449	74	470	79	449	70
Bonn	86	27	31,4	472	93	462	94	471	91	479	102	459	93	474	93	462	91
Dresden	53	17	32,1	490	102	477	115	483	92	484	94	484	82	463	101	476	90
Düsseldorf	76	23	30,3	460	73	478	91	484	84	468	80	489	83	474	91	476	81
Erlangen	128	12	9,4	542	106	542	92	563	86	531	97	544	88	561	73	558	89
Essen	48	24	50,0	453	88	429	110	438	92	444	92	441	88	458	117	432	95
Frankfurt	93	31	33,3	501	88	458	97	460	93	470	93	460	85	460	113	457	92
Freiburg	81	20	24,7	505	109	496	98	496	97	475	104	497	95	475	108	491	97
Gießen	182	30	16,5	536	100	525	97	511	104	523	97	515	97	535	92	525	100
Göttingen	195	22	11,3	509	90	516	87	538	88	537	84	540	85	542	77	538	84
Greifswald	31	4	12,9	494	81	517	81	522	81	517	84	548	98	494	70	524	79
Halle	47	15	31,9	461	77	453	77	444	68	460	80	480	82	474	95	455	71
Hamburg	105	24	22,9	483	86	467	73	442	80	483	85	480	72	494	82	466	71
Hannover	5	4	80,0	398	46	426	53	399	81	433	43	428	92	382	138	396	69
Heidelberg	48	11	22,9	490	90	481	100	482	92	524	99	468	80	497	91	482	89
Homburg	79	17	21,5	481	85	488	75	472	79	489	79	481	82	479	91	477	75
Jena	61	16	26,2	485	75	500	85	480	78	475	85	470	80	482	70	479	73
Kiel	40	19	47,5	439	78	436	97	396	97	432	84	478	100	443	98	427	89
Köln	3	2	66,7	413	100	333	86	384	70	403	81	376	123	390	87	356	96
Leipzig	57	17	29,8	466	89	467	88	483	72	475	97	456	74	479	89	466	72
Lübeck	40	9	22,5	476	92	487	98	487	77	476	99	484	84	466	106	478	87
Magdeburg	14	3	21,4	483	77	457	77	467	62	474	45	492	66	453	73	466	51
Mainz	202	38	18,8	509	100	529	93	509	100	517	92	500	106	513	95	514	99
Mannheim	23	11	47,8	480	90	460	125	471	88	466	98	422	110	496	83	455	101
Marburg	115	49	42,6	469	83	454	76	458	83	453	84	435	86	460	100	445	74
München LMU	163	48	29,4	473	84	486	90	499	85	474	98	449	91	472	108	472	89
Münster	136	15	11,0	548	115	536	96	535	102	541	108	541	100	543	92	546	102
Regensburg	35	9	25,7	473	97	472	73	494	87	449	84	471	76	457	115	469	81
Rostock	27	9	33,3	483	64	471	69	484	70	482	82	459	68	472	65	469	60
Tübingen	172	32	18,6	509	103	527	112	523	115	519	99	527	102	531	96	529	111
Ulm	55	15	27,3	489	94	482	72	479	79	472	86	491	71	487	106	481	75
Würzburg	164	38	23,2	540	115	527	114	523	118	539	112	546	125	513	104	535	122
Gesamt <sup>1</sup>	2984	700	23,5	42,5	38,0	69,9	19,7	65,2	20,6	56,2	29,1	63,4	20,1	74,9	15,3	65,5	17,4

Die Rohwerte (Punktzahlen)  $X$  in der Gesamtprüfung und in jedem Fach werden nach folgender Formel in Standardwerte  $Z$  umgerechnet:  $Z = 100 * (X - M) / S + 500$ ,  $M$  ist der arithmetische Mittelwert und  $S$  die Standardabweichung der betreffenden Rohwertverteilung. Durch diese Transformation haben Mittelwerte und Standardabweichungen der Standardwerte für die Gesamtprüfung und für jedes Fach die Werte 500 und 100. Den Standardwerten ist unmittelbar zu entnehmen, ob sie überdurchschnittlich (größer 500) oder unterdurchschnittlich (kleiner 500) sind.

<sup>1</sup>In der letzten Zeile sind an Stelle von Mittelwert und Standardabweichung der Standardwerte der prozentuale Mittelwert der Rohwerte und der prozentuale Variationskoeffizient  $V = 100 * S / M$  eingetragen.



# 1 Erster Abschnitt der Ärztlichen Prüfung

## 1.2 Mündlicher Teil

### 1.2.1 Teilnehmerzusammensetzung nach Hochschulen

#### 1.2.1.1 Herbst 2009

Hochschule	Teilnehmerzahl	Anzahl der Fachsemester								Studiendauer Erstteiln.	Erstteilnehmer		Wiederholungen		Ausländische Studierende		Frauen			
		4		5		6		>6					erste	zweite						
		abs.	%	abs.	%	abs.	%	abs.	%		abs.	%	abs.	%	abs.	%				
Aachen <sup>1</sup>	1																			
Berlin	289	179	61,9	71	24,6	17	5,9	22	7,6	4,4	251	86,9	31	10,7	7	2,4	35	12,1	171	59,2
Bochum	184	153	83,2	3	1,6	14	7,6	14	7,6	4,5	179	97,3	5	2,7	0	0,0	13	7,1	117	63,6
Bonn	225	157	69,8	4	1,8	33	14,7	31	13,8	4,5	188	83,6	29	12,9	8	3,6	20	8,9	136	60,4
Dresden	186	162	87,1	3	1,6	16	8,6	5	2,7	4,2	181	97,3	3	1,6	2	1,1	7	3,8	131	70,4
Düsseldorf	213	161	75,6	4	1,9	28	13,1	20	9,4	4,5	198	93,0	11	5,2	4	1,9	21	9,9	140	65,7
Erlangen	149	98	65,8	28	18,8	10	6,7	13	8,7	4,5	135	90,6	11	7,4	3	2,0	6	4,0	109	73,2
Essen	135	100	74,1	2	1,5	18	13,3	15	11,1	4,5	122	90,4	11	8,1	2	1,5	12	8,9	87	64,4
Frankfurt	323	258	79,9	6	1,9	30	9,3	29	9,0	4,5	308	95,4	9	2,8	6	1,9	33	10,2	217	67,2
Freiburg	281	244	86,8	5	1,8	24	8,5	8	2,8	4,2	270	96,1	10	3,6	1	0,4	18	6,4	156	55,5
Gießen	171	110	64,3	23	13,5	13	7,6	25	14,6	4,5	151	88,3	18	10,5	2	1,2	12	7,0	106	62,0
Göttingen	168	112	66,7	32	19,0	12	7,1	12	7,1	4,5	162	96,4	4	2,4	2	1,2	12	7,1	100	59,5
Greifswald	167	127	76,0	0	0,0	28	16,8	12	7,2	4,4	153	91,6	10	6,0	4	2,4	5	3,0	101	60,5
Halle	197	126	64,0	0	0,0	57	28,9	14	7,1	4,8	191	97,0	6	3,0	0	0,0	5	2,5	122	61,9
Hamburg	305	267	87,5	2	0,7	20	6,6	16	5,2	4,3	292	95,7	10	3,3	3	1,0	15	4,9	204	66,9
Hannover	4	0	0,0	0	0,0	0	0,0	4	100,0	14,0	1	25,0	1	25,0	2	50,0	1	25,0	2	50,0
Heidelberg	260	223	85,8	1	0,4	28	10,8	8	3,1	4,3	256	98,5	4	1,5	0	0,0	24	9,2	147	56,5
Homburg	161	124	77,0	3	1,9	26	16,1	8	5,0	4,5	154	95,7	6	3,7	1	0,6	14	8,7	90	55,9
Jena	201	174	86,6	0	0,0	24	11,9	3	1,5	4,2	195	97,0	5	2,5	1	0,5	2	1,0	142	70,6
Kiel	149	121	81,2	2	1,3	12	8,1	14	9,4	4,3	135	90,6	7	4,7	7	4,7	12	8,1	94	63,1
Leipzig	266	234	88,0	2	0,8	21	7,9	9	3,4	4,2	253	95,1	10	3,8	3	1,1	5	1,9	182	68,4
Lübeck	146	121	82,9	0	0,0	14	9,6	11	7,5	4,4	141	96,6	3	2,1	2	1,4	13	8,9	98	67,1
Magdeburg	170	135	79,4	3	1,8	21	12,4	11	6,5	4,3	158	92,9	6	3,5	6	3,5	9	5,3	120	70,6
Mainz	176	99	56,3	36	20,5	13	7,4	28	15,9	4,8	159	90,3	12	6,8	5	2,8	16	9,1	96	54,5
Mannheim	147	128	87,1	1	0,7	17	11,6	1	0,7	4,2	143	97,3	2	1,4	2	1,4	11	7,5	90	61,2
Marburg	268	233	86,9	1	0,4	28	10,4	6	2,2	4,2	257	95,9	10	3,7	1	0,4	13	4,9	161	60,1
München LMU	726	606	83,5	13	1,8	83	11,4	24	3,3	4,3	699	96,3	20	2,8	7	1,0	83	11,4	444	61,2
Münster	152	119	78,3	14	9,2	11	7,2	8	5,3	4,3	141	92,8	10	6,6	1	0,7	9	5,9	104	68,4
Regensburg	158	139	88,0	1	0,6	10	6,3	8	5,1	4,2	150	94,9	5	3,2	3	1,9	8	5,1	101	63,9
Rostock	152	120	78,9	1	0,7	23	15,1	8	5,3	4,5	148	97,4	4	2,6	0	0,0	3	2,0	108	71,1
Tübingen	194	136	70,1	28	14,4	16	8,2	14	7,2	4,4	177	91,2	14	7,2	3	1,5	20	10,3	109	56,2
Ulm	241	204	84,6	2	0,8	25	10,4	10	4,1	4,3	233	96,7	7	2,9	1	0,4	13	5,4	134	55,6
Würzburg	170	116	68,2	24	14,1	15	8,8	15	8,8	4,5	154	90,6	13	7,6	3	1,8	17	10,0	97	57,1
Gesamt <sup>2</sup>	6737	5288	78,5	315	4,7	707	10,5	427	6,3	4,4	6337	94,1	308	4,6	92	1,4	487	7,2	4218	62,6

<sup>1</sup>Aus Datenschutzgründen werden Eigenschaften einzelner Teilnehmer nicht angegeben, bei der Zusammenfassung aber berücksichtigt.

<sup>2</sup>Zwei Teilnehmer waren zum Zeitpunkt der Prüfung an keiner deutschen Hochschule immatrikuliert.

# 1 Erster Abschnitt der Ärztlichen Prüfung

## 1.2 Mündlicher Teil

### 1.2.1 Teilnehmerzusammensetzung nach Hochschulen

#### 1.2.1.2 Frühjahr 2010

Hochschule	Teilnehmerzahl	Anzahl der Fachsemester						Studiendauer Erstteiln.	Erstteilnehmer		Wiederholungen		Ausländische Studierende		Frauen					
		4		5		6					>6						erste	zweite		
		abs.	%	abs.	%	abs.	%		abs.	%	abs.	%	abs.	%	abs.	%				
Aachen	2	0	0,0	0	0,0	0	0,0	2	100,0	-	0	0,0	1	50,0	1	50,0	1	50,0		
Berlin	325	242	74,5	38	11,7	20	6,2	25	7,7	4,5	298	91,7	23	7,1	4	1,2	42	12,9	193	59,4
Bochum	43	6	14,0	14	32,6	0	0,0	23	53,5	6,8	35	81,4	7	16,3	1	2,3	5	11,6	30	69,8
Bonn	85	2	2,4	42	49,4	3	3,5	38	44,7	6,4	51	60,0	24	28,2	10	11,8	14	16,5	51	60,0
Dresden	51	8	15,7	39	76,5	1	2,0	3	5,9	4,9	33	64,7	16	31,4	2	3,9	2	3,9	33	64,7
Düsseldorf	70	1	1,4	39	55,7	1	1,4	29	41,4	6,0	59	84,3	9	12,9	2	2,9	14	20,0	45	64,3
Erlangen	143	89	62,2	23	16,1	12	8,4	19	13,3	4,6	120	83,9	17	11,9	6	4,2	9	6,3	88	61,5
Essen	34	1	2,9	20	58,8	1	2,9	12	35,3	5,4	18	52,9	14	41,2	2	5,9	5	14,7	24	70,6
Frankfurt	68	1	1,5	39	57,4	3	4,4	25	36,8	6,2	45	66,2	19	27,9	4	5,9	12	17,6	50	73,5
Freiburg	74	4	5,4	56	75,7	0	0,0	14	18,9	5,2	61	82,4	10	13,5	3	4,1	15	20,3	41	55,4
Gießen	166	111	66,9	22	13,3	7	4,2	26	15,7	4,5	147	88,6	13	7,8	6	3,6	16	9,6	78	47,0
Göttingen	194	103	53,1	46	23,7	18	9,3	27	13,9	4,9	182	93,8	11	5,7	1	0,5	12	6,2	109	56,2
Greifswald	46	0	0,0	17	37,0	0	0,0	29	63,0	6,0	21	45,7	22	47,8	3	6,5	5	10,9	27	58,7
Halle	32	0	0,0	14	43,8	0	0,0	18	56,3	5,8	19	59,4	10	31,3	3	9,4	2	6,3	22	68,8
Hamburg	76	2	2,6	49	64,5	4	5,3	21	27,6	5,8	60	78,9	15	19,7	1	1,3	12	15,8	47	61,8
Heidelberg	38	2	5,3	23	60,5	1	2,6	12	31,6	5,6	28	73,7	10	26,3	0	0,0	4	10,5	21	55,3
Homburg	66	0	0,0	48	72,7	2	3,0	16	24,2	5,4	51	77,3	14	21,2	1	1,5	11	16,7	36	54,5
Jena	57	1	1,8	41	71,9	0	0,0	15	26,3	5,4	46	80,7	9	15,8	2	3,5	2	3,5	38	66,7
Kiel	17	0	0,0	14	82,4	0	0,0	3	17,6	5,8	11	64,7	6	35,3	0	0,0	6	35,3	12	70,6
Köln <sup>1</sup>	1																			
Leipzig	53	3	5,7	37	69,8	1	1,9	12	22,6	5,5	31	58,5	21	39,6	1	1,9	4	7,5	32	60,4
Lübeck	40	0	0,0	30	75,0	0	0,0	10	25,0	5,4	32	80,0	7	17,5	1	2,5	11	27,5	26	65,0
Magdeburg	27	0	0,0	16	59,3	1	3,7	10	37,0	5,3	6	22,2	19	70,4	2	7,4	2	7,4	20	74,1
Mainz	188	104	55,3	45	23,9	20	10,6	19	10,1	4,7	170	90,4	15	8,0	3	1,6	18	9,6	110	58,5
Mannheim	20	0	0,0	16	80,0	2	10,0	2	10,0	5,4	9	45,0	11	55,0	0	0,0	1	5,0	12	60,0
Marburg	87	1	1,1	62	71,3	1	1,1	23	26,4	5,5	52	59,8	29	33,3	6	6,9	13	14,9	46	52,9
München LMU	173	2	1,2	119	68,8	5	2,9	47	27,2	5,5	114	65,9	53	30,6	6	3,5	32	18,5	110	63,6
Münster	113	99	87,6	10	8,8	2	1,8	2	1,8	4,1	106	93,8	6	5,3	1	0,9	4	3,5	63	55,8
Regensburg	23	0	0,0	20	87,0	1	4,3	2	8,7	5,2	18	78,3	5	21,7	0	0,0	4	17,4	11	47,8
Rostock	21	0	0,0	13	61,9	0	0,0	8	38,1	5,5	12	57,1	7	33,3	2	9,5	1	4,8	15	71,4
Tübingen	145	105	72,4	19	13,1	11	7,6	10	6,9	4,4	134	92,4	9	6,2	2	1,4	12	8,3	84	57,9
Ulm	51	0	0,0	35	68,6	0	0,0	16	31,4	5,5	42	82,4	9	17,6	0	0,0	7	13,7	28	54,9
Würzburg	147	108	73,5	16	10,9	13	8,8	10	6,8	4,5	135	91,8	10	6,8	2	1,4	13	8,8	68	46,3
Gesamt <sup>2</sup>	2677	995	37,2	1023	38,2	130	4,9	529	19,8	5,0	2146	80,2	452	16,9	79	3,0	311	11,6	1572	58,7

<sup>1</sup>Aus Datenschutzgründen werden Eigenschaften einzelner Teilnehmer nicht angegeben, bei der Zusammenfassung aber berücksichtigt.

<sup>2</sup>Ein Teilnehmer war zum Zeitpunkt der Prüfung an keiner deutschen Hochschule immatrikuliert.

# 1 Erster Abschnitt der Ärztlichen Prüfung

## 1.2 Mündlicher Teil

### 1.2.2 Notenverteilung

#### 1.2.2.1 Herbst 2009

Notenverteilung		
Note	Anzahl	
	absolut	in Prozent
sehr gut	911	13,5
gut	2337	34,7
befriedigend	2057	30,5
ausreichend	915	13,6
nicht ausreichend	517	7,7
Summe	6737	
Durchschnittsnote	2,67	

#### 1.2.2.2 Frühjahr 2010

Notenverteilung		
Note	Anzahl	
	absolut	in Prozent
sehr gut	217	8,1
gut	719	26,9
befriedigend	853	31,9
ausreichend	545	20,4
nicht ausreichend	343	12,8
Summe	2677	
Durchschnittsnote	3,03	

# 1 Erster Abschnitt der Ärztlichen Prüfung

## 1.2 Mündlicher Teil

### 1.2.3 Prüfungsergebnisse nach Staatsangehörigkeit, Geschlecht, Prüfungswiederholung und Studiendauer

#### 1.2.3.1 Herbst 2009

	Teilnehmer	Durchschnittsnote	Notenverteilung									
			absolut					in Prozent				
			1	2	3	4	5	1	2	3	4	5
Gesamtteilnehmer	6737	2,7	911	2337	2057	915	517	13,5	34,7	30,5	13,6	7,7
Deutsche	6250	2,6	880	2244	1895	801	430	14,1	35,9	30,3	12,8	6,9
ausländische Studierende	487	3,3	31	93	162	114	87	6,4	19,1	33,3	23,4	17,9
weibliche Studierende	4218	2,7	515	1508	1309	581	305	12,2	35,8	31,0	13,8	7,2
männliche Studierende	2519	2,7	396	829	748	334	212	15,7	32,9	29,7	13,3	8,4
Erstteilnehmer	6337	2,6	909	2297	1924	801	406	14,3	36,2	30,4	12,6	6,4
Erstwiederholer	308	3,7	2	33	102	91	80	0,6	10,7	33,1	29,5	26,0
Zweitwiederholer	92	3,9	0	7	31	23	31	0,0	7,6	33,7	25,0	33,7
Erstteilnehmer mit 4 Fachsemestern	5286	2,5	861	2093	1576	560	196	16,3	39,6	29,8	10,6	3,7
Erstteilnehmer mit 5 Fachsemestern	277	3,0	23	78	98	41	37	8,3	28,2	35,4	14,8	13,4
Erstteilnehmer mit 6 Fachsemestern	556	3,4	22	103	194	129	108	4,0	18,5	34,9	23,2	19,4
Erstteilnehmer mit mehr als 6 Fachs.	218	3,8	3	23	56	71	65	1,4	10,6	25,7	32,6	29,8

#### 1.2.3.2 Frühjahr 2010

	Teilnehmer	Durchschnittsnote	Notenverteilung									
			absolut					in Prozent				
			1	2	3	4	5	1	2	3	4	5
Gesamtteilnehmer	2677	3,0	217	719	853	545	343	8,1	26,9	31,9	20,4	12,8
Deutsche	2366	3,0	208	682	760	447	269	8,8	28,8	32,1	18,9	11,4
ausländische Studierende	311	3,6	9	37	93	98	74	2,9	11,9	29,9	31,5	23,8
weibliche Studierende	1572	3,0	98	434	519	332	189	6,2	27,6	33,0	21,1	12,0
männliche Studierende	1105	3,0	119	285	334	213	154	10,8	25,8	30,2	19,3	13,9
Erstteilnehmer	2146	2,9	206	633	662	397	248	9,6	29,5	30,8	18,5	11,6
Erstwiederholer	452	3,4	11	80	169	121	71	2,4	17,7	37,4	26,8	15,7
Zweitwiederholer	79	3,9	0	6	22	27	24	0,0	7,6	27,8	34,2	30,4
Erstteilnehmer mit 4 Fachsemestern	990	2,5	164	401	281	103	41	16,6	40,5	28,4	10,4	4,1
Erstteilnehmer mit 5 Fachsemestern	807	3,1	36	198	287	187	99	4,5	24,5	35,6	23,2	12,3
Erstteilnehmer mit 6 Fachsemestern	84	3,7	4	9	22	23	26	4,8	10,7	26,2	27,4	31,0
Erstteilnehmer mit mehr als 6 Fachs.	265	3,8	2	25	72	84	82	0,8	9,4	27,2	31,7	30,9

# 1 Erster Abschnitt der Ärztlichen Prüfung

## 1.2 Mündlicher Teil

### 1.2.4 Prüfungsergebnisse der Gesamtteilnehmer nach Hochschulen

#### 1.2.4.1 Herbst 2009

Hochschule	Teilnehmer	Durchschnittsnote	Notenverteilung												
			absolut					in Prozent							
			1	2	3	4	5	1	2	3	4	5			
Aachen <sup>1</sup>	1														
Berlin	289	2,7	41	99	89	32	28	14,2	34,3	30,8	11,1	9,7			
Bochum	184	2,3	39	74	47	19	5	21,2	40,2	25,5	10,3	2,7			
Bonn	225	3,3	5	57	64	57	42	2,2	25,3	28,4	25,3	18,7			
Dresden	186	3,3	3	32	73	57	21	1,6	17,2	39,2	30,6	11,3			
Düsseldorf	213	2,4	39	84	57	25	8	18,3	39,4	26,8	11,7	3,8			
Erlangen	149	3,0	12	43	43	32	19	8,1	28,9	28,9	21,5	12,8			
Essen	135	2,8	17	40	45	20	13	12,6	29,6	33,3	14,8	9,6			
Frankfurt	323	2,8	31	102	111	58	21	9,6	31,6	34,4	18,0	6,5			
Freiburg	281	2,6	34	113	88	36	10	12,1	40,2	31,3	12,8	3,6			
Gießen	171	2,8	23	48	59	21	20	13,5	28,1	34,5	12,3	11,7			
Göttingen	168	2,6	20	62	57	17	12	11,9	36,9	33,9	10,1	7,1			
Greifswald	167	3,1	12	35	72	25	23	7,2	21,0	43,1	15,0	13,8			
Halle	197	2,7	19	67	83	18	10	9,6	34,0	42,1	9,1	5,1			
Hamburg	305	2,5	61	111	78	42	13	20,0	36,4	25,6	13,8	4,3			
Hannover	4	4,0	0	0	0	4	0	0,0	0,0	0,0	100,0	0,0			
Heidelberg	260	2,2	68	106	59	18	9	26,2	40,8	22,7	6,9	3,5			
Homburg	161	2,7	24	52	55	14	16	14,9	32,3	34,2	8,7	9,9			
Jena	201	2,5	33	79	64	14	11	16,4	39,3	31,8	7,0	5,5			
Kiel	149	2,4	33	57	32	15	12	22,1	38,3	21,5	10,1	8,1			
Leipzig	266	2,8	27	85	98	35	21	10,2	32,0	36,8	13,2	7,9			
Lübeck	146	2,4	18	72	37	13	6	12,3	49,3	25,3	8,9	4,1			
Magdeburg	170	2,9	13	62	40	34	21	7,6	36,5	23,5	20,0	12,4			
Mainz	176	3,0	12	53	57	29	25	6,8	30,1	32,4	16,5	14,2			
Mannheim	147	2,6	17	62	44	17	7	11,6	42,2	29,9	11,6	4,8			
Marburg	268	2,8	37	77	85	41	28	13,8	28,7	31,7	15,3	10,4			
München LMU	726	2,8	69	243	246	110	58	9,5	33,5	33,9	15,2	8,0			
Münster	152	2,1	50	53	31	12	6	32,9	34,9	20,4	7,9	3,9			
Regensburg	158	2,4	35	60	38	15	10	22,2	38,0	24,1	9,5	6,3			
Rostock	152	2,7	6	64	51	26	5	3,9	42,1	33,6	17,1	3,3			
Tübingen	194	2,5	39	72	50	23	10	20,1	37,1	25,8	11,9	5,2			
Ulm	241	2,4	34	110	67	22	8	14,1	45,6	27,8	9,1	3,3			
Würzburg	170	2,5	40	62	37	13	18	23,5	36,5	21,8	7,6	10,6			
Gesamt <sup>2</sup>	6737	2,7	911	2337	2057	915	517	13,5	34,7	30,5	13,6	7,7			

<sup>1</sup>Aus Datenschutzgründen werden Ergebnisse einzelner Teilnehmer nicht angegeben, bei den Berechnungen aber berücksichtigt.

<sup>2</sup>Zwei Teilnehmer waren zum Zeitpunkt der Prüfung an keiner deutschen Hochschule immatrikuliert.

# 1 Erster Abschnitt der Ärztlichen Prüfung

## 1.2 Mündlicher Teil

### 1.2.4 Prüfungsergebnisse der Gesamtteilnehmer nach Hochschulen

#### 1.2.4.2 Frühjahr 2010

Hochschule	Teilnehmer	Durchschnittsnote	Notenverteilung									
			absolut					in Prozent				
			1	2	3	4	5	1	2	3	4	5
Aachen	2	3,0	0	0	2	0	0	0,0	0,0	100,0	0,0	0,0
Berlin	325	2,8	43	92	116	50	24	13,2	28,3	35,7	15,4	7,4
Bochum	43	3,2	0	10	19	10	4	0,0	23,3	44,2	23,3	9,3
Bonn	85	3,5	1	16	21	31	16	1,2	18,8	24,7	36,5	18,8
Dresden	51	3,6	0	4	18	22	7	0,0	7,8	35,3	43,1	13,7
Düsseldorf	70	3,1	3	16	29	16	6	4,3	22,9	41,4	22,9	8,6
Erlangen	143	3,1	13	34	48	23	25	9,1	23,8	33,6	16,1	17,5
Essen	34	3,6	1	4	11	10	8	2,9	11,8	32,4	29,4	23,5
Frankfurt	68	3,3	2	13	26	19	8	2,9	19,1	38,2	27,9	11,8
Freiburg	74	3,0	5	17	25	23	4	6,8	23,0	33,8	31,1	5,4
Gießen	166	2,8	11	65	51	23	16	6,6	39,2	30,7	13,9	9,6
Göttingen	194	2,8	22	66	53	35	18	11,3	34,0	27,3	18,0	9,3
Greifswald	46	3,8	1	7	8	15	15	2,2	15,2	17,4	32,6	32,6
Halle	32	3,2	0	8	12	10	2	0,0	25,0	37,5	31,3	6,3
Hamburg	76	3,0	7	21	24	11	13	9,2	27,6	31,6	14,5	17,1
Heidelberg	38	3,0	0	11	18	6	3	0,0	28,9	47,4	15,8	7,9
Homburg	66	3,1	6	18	17	14	11	9,1	27,3	25,8	21,2	16,7
Jena	57	3,3	2	13	18	15	9	3,5	22,8	31,6	26,3	15,8
Kiel	17	3,4	0	4	6	3	4	0,0	23,5	35,3	17,6	23,5
Köln <sup>1</sup>	1											
Leipzig	53	3,3	0	9	25	13	6	0,0	17,0	47,2	24,5	11,3
Lübeck	40	3,3	1	10	13	8	8	2,5	25,0	32,5	20,0	20,0
Magdeburg	27	3,6	0	3	11	6	7	0,0	11,1	40,7	22,2	25,9
Mainz	188	3,1	6	60	63	32	27	3,2	31,9	33,5	17,0	14,4
Mannheim	20	3,3	1	6	4	5	4	5,0	30,0	20,0	25,0	20,0
Marburg	87	3,6	1	9	34	22	21	1,1	10,3	39,1	25,3	24,1
München LMU	173	3,6	3	28	47	56	39	1,7	16,2	27,2	32,4	22,5
Münster	113	2,4	23	44	30	8	8	20,4	38,9	26,5	7,1	7,1
Regensburg	23	2,9	0	8	10	4	1	0,0	34,8	43,5	17,4	4,3
Rostock	21	3,8	0	2	4	12	3	0,0	9,5	19,0	57,1	14,3
Tübingen	145	2,5	23	59	39	14	10	15,9	40,7	26,9	9,7	6,9
Ulm	51	3,1	2	13	19	14	3	3,9	25,5	37,3	27,5	5,9
Würzburg	147	2,4	40	48	31	15	13	27,2	32,7	21,1	10,2	8,8
Gesamt <sup>2</sup>	2677	3,0	217	719	853	545	343	8,1	26,9	31,9	20,4	12,8

<sup>1</sup>Aus Datenschutzgründen werden Ergebnisse einzelner Teilnehmer nicht angegeben, bei den Berechnungen aber berücksichtigt.

<sup>2</sup>Ein Teilnehmer war zum Zeitpunkt der Prüfung an keiner deutschen Hochschule immatrikuliert.

# 1 Erster Abschnitt der Ärztlichen Prüfung

## 1.2 Mündlicher Teil

### 1.2.5 Prüfungsergebnisse der Erstteilnehmer mit Mindeststudienzeit nach Hochschulen

#### 1.2.5.1 Herbst 2009

Hochschule	Teilnehmer	Durchschnittsnote	Notenverteilung									
			absolut					in Prozent				
			1	2	3	4	5	1	2	3	4	5
Berlin	178	2,3	36	73	47	18	4	20,2	41,0	26,4	10,1	2,2
Bochum	153	2,2	36	69	33	14	1	23,5	45,1	21,6	9,2	0,7
Bonn	157	3,0	5	49	56	39	8	3,2	31,2	35,7	24,8	5,1
Dresden	162	3,3	2	32	65	47	16	1,2	19,8	40,1	29,0	9,9
Düsseldorf	161	2,1	39	72	38	12	0	24,2	44,7	23,6	7,5	0,0
Erlangen	98	2,7	9	35	30	20	4	9,2	35,7	30,6	20,4	4,1
Essen	100	2,5	17	35	30	13	5	17,0	35,0	30,0	13,0	5,0
Frankfurt	258	2,6	28	93	92	34	11	10,9	36,0	35,7	13,2	4,3
Freiburg	244	2,4	33	108	72	26	5	13,5	44,3	29,5	10,7	2,0
Gießen	110	2,3	22	45	31	10	2	20,0	40,9	28,2	9,1	1,8
Göttingen	112	2,4	16	49	36	10	1	14,3	43,8	32,1	8,9	0,9
Greifswald	127	2,8	12	33	61	17	4	9,4	26,0	48,0	13,4	3,1
Halle	126	2,4	16	51	52	5	2	12,7	40,5	41,3	4,0	1,6
Hamburg	267	2,3	60	107	68	29	3	22,5	40,1	25,5	10,9	1,1
Heidelberg	223	2,1	64	100	43	12	4	28,7	44,8	19,3	5,4	1,8
Homburg	124	2,4	21	47	43	8	5	16,9	37,9	34,7	6,5	4,0
Jena	174	2,3	32	73	53	10	6	18,4	42,0	30,5	5,7	3,4
Kiel	121	2,2	31	50	27	6	7	25,6	41,3	22,3	5,0	5,8
Leipzig	234	2,7	27	79	88	23	17	11,5	33,8	37,6	9,8	7,3
Lübeck	121	2,2	18	68	29	6	0	14,9	56,2	24,0	5,0	0,0
Magdeburg	135	2,7	13	60	31	20	11	9,6	44,4	23,0	14,8	8,1
Mainz	99	2,6	11	39	34	12	3	11,1	39,4	34,3	12,1	3,0
Mannheim	128	2,5	17	58	35	12	6	13,3	45,3	27,3	9,4	4,7
Marburg	233	2,6	37	75	74	32	15	15,9	32,2	31,8	13,7	6,4
München LMU	606	2,6	69	221	209	73	34	11,4	36,5	34,5	12,0	5,6
Münster	119	1,9	47	47	18	5	2	39,5	39,5	15,1	4,2	1,7
Regensburg	138	2,3	34	56	32	11	5	24,6	40,6	23,2	8,0	3,6
Rostock	120	2,6	5	60	38	15	2	4,2	50,0	31,7	12,5	1,7
Tübingen	136	2,1	38	59	30	7	2	27,9	43,4	22,1	5,1	1,5
Ulm	204	2,3	33	101	55	12	3	16,2	49,5	27,0	5,9	1,5
Würzburg	116	2,2	33	48	26	2	7	28,4	41,4	22,4	1,7	6,0
Gesamt <sup>1</sup>	5286	2,5	861	2093	1576	560	196	16,3	39,6	29,8	10,6	3,7

<sup>1</sup>Zwei Teilnehmer waren zum Zeitpunkt der Prüfung an keiner deutschen Hochschule immatrikuliert.

# 1 Erster Abschnitt der Ärztlichen Prüfung

## 1.2 Mündlicher Teil

### 1.2.5 Prüfungsergebnisse der Erstteilnehmer mit Mindeststudienzeit nach Hochschulen

#### 1.2.5.2 Frühjahr 2010

Hochschule	Teilnehmer	Durchschnittsnote	Notenverteilung									
			absolut					in Prozent				
			1	2	3	4	5	1	2	3	4	5
Berlin	242	2,6	38	77	88	31	8	15,7	31,8	36,4	12,8	3,3
Bochum	5	2,8	0	2	2	1	0	0,0	40,0	40,0	20,0	0,0
Bonn	2	2,0	0	2	0	0	0	0,0	100,0	0,0	0,0	0,0
Dresden	5	3,8	0	1	1	1	2	0,0	20,0	20,0	20,0	40,0
Düsseldorf <sup>1</sup>	1											
Erlangen	89	2,7	11	28	32	13	5	12,4	31,5	36,0	14,6	5,6
Frankfurt <sup>1</sup>	1											
Freiburg	4	1,8	1	3	0	0	0	25,0	75,0	0,0	0,0	0,0
Gießen	111	2,5	10	54	31	11	5	9,0	48,6	27,9	9,9	4,5
Göttingen	103	2,4	20	42	23	15	3	19,4	40,8	22,3	14,6	2,9
Hamburg	2	2,0	0	2	0	0	0	0,0	100,0	0,0	0,0	0,0
Heidelberg	2	2,0	0	2	0	0	0	0,0	100,0	0,0	0,0	0,0
Jena <sup>1</sup>	1											
Leipzig	3	3,7	0	0	2	0	1	0,0	0,0	66,7	0,0	33,3
Mainz	104	2,7	5	47	34	13	5	4,8	45,2	32,7	12,5	4,8
Marburg <sup>1</sup>	1											
München LMU	2	1,5	1	1	0	0	0	50,0	50,0	0,0	0,0	0,0
Münster	99	2,3	21	41	25	6	6	21,2	41,4	25,3	6,1	6,1
Tübingen	105	2,2	19	54	27	2	3	18,1	51,4	25,7	1,9	2,9
Würzburg	108	2,0	38	43	15	9	3	35,2	39,8	13,9	8,3	2,8
Gesamt	990	2,5	164	401	281	103	41	16,6	40,5	28,4	10,4	4,1

<sup>1</sup>Aus Datenschutzgründen werden Ergebnisse einzelner Teilnehmer nicht angegeben, bei den Berechnungen aber berücksichtigt.



# 1 Erster Abschnitt der Ärztlichen Prüfung

## 1.3 Gesamtprüfung

### 1.3.1 Notenverteilung der bestandenen Prüfungen

#### 1.3.1.1 Herbst 2009

Notenverteilung		
Note	Anzahl	
	absolut	in Prozent
sehr gut	719	11,9
gut	2398	39,6
befriedigend	2343	38,7
ausreichend	589	9,7
Summe	6049	

#### 1.3.1.2 Frühjahr 2010

Notenverteilung		
Note	Anzahl	
	absolut	in Prozent
sehr gut	156	6,5
gut	664	27,7
befriedigend	1142	47,7
ausreichend	434	18,1
Summe	2396	

# 1 Erster Abschnitt der Ärztlichen Prüfung

## 1.3 Gesamtprüfung

### 1.3.2 Zusammenhang zwischen den Noten im schriftlichen und mündlichen Teil aller Prüfungen

#### 1.3.2.1 Herbst 2009

		Note mündlicher Examensteil								
		fehlt	1	2	3	4	5	Gesamt	Anteil <sup>1</sup>	
Note schriftlicher Examensteil	fehlt		0	0	2	11	44	57		
	1	0	135	56	4	0	0	195	2,7	
	2	2	528	791	219	22	2	1564	22,0	
	3	13	218	1137	882	226	58	2534	35,5	
	4	31	29	352	861	589	191	2053	28,5	
	5	207	2	27	203	309	259	1007	11,3	
	Gesamt	253	912	2363	2171	1157	554	7410		
	Anteil <sup>1</sup>		12,8	33,3	30,5	16,1	7,2			

#### 1.3.2.2 Frühjahr 2010

		Note mündlicher Examensteil								
		fehlt	1	2	3	4	5	Gesamt	Anteil <sup>1</sup>	
Note schriftlicher Examensteil	fehlt		0	0	7	6	33	46		
	1	0	27	15	0	0	0	42	1,3	
	2	1	114	189	57	7	0	368	11,7	
	3	8	62	341	316	106	16	849	26,7	
	4	21	15	185	528	434	125	1308	40,9	
	5	122	2	17	134	260	194	729	19,3	
	Gesamt	152	220	747	1042	813	368	3342		
	Anteil <sup>1</sup>		7,0	23,8	32,9	25,7	10,7			

<sup>1</sup>Notenanteile in Prozent, bezogen auf die Fälle, von denen Noten für beide Examensteile vorliegen

# 1 Erster Abschnitt der Ärztlichen Prüfung

## 1.3 Gesamtprüfung

### 1.3.3 Zusammenhang zwischen den Noten im schriftlichen und mündlichen Teil der insgesamt bestandenen oder in mindestens einem Prüfungsteil endgültig nicht bestandenen Prüfungen

#### 1.3.3.1 Herbst 2009

		Note mündlicher Examensteil							Gesamt Anteil <sup>1</sup>	
		fehlt	1	2	3	4	5			
Note schriftlicher Examensteil	fehlt		0	0	0	4	8	12		
	1	0	135	56	4	0	0	195	3,2	
	2	1	528	791	219	22	0	1561	25,4	
	3	1	218	1137	882	226	1	2465	40,1	
	4	4	29	352	861	589	3	1838	29,9	
	5	25	0	0	20	39	26	110	1,4	
	Gesamt Anteil <sup>1</sup>	31	910	2336	1986	880	38	6181	14,8 38,1 32,4 14,3 0,5	

#### 1.3.3.2 Frühjahr 2010

		Note mündlicher Examensteil							Gesamt Anteil <sup>1</sup>	
		fehlt	1	2	3	4	5			
Note schriftlicher Examensteil	fehlt		0	0	0	1	5	6		
	1	0	27	15	0	0	0	42	1,7	
	2	0	114	189	57	7	0	367	14,9	
	3	1	62	341	316	106	2	828	33,5	
	4	2	15	185	528	434	5	1169	47,3	
	5	17	0	2	9	38	15	81	2,6	
	Gesamt Anteil <sup>1</sup>	20	218	732	910	586	27	2493	8,8 29,7 36,9 23,7 0,9	

<sup>1</sup>Notenanteile in Prozent, bezogen auf die Fälle, von denen Noten für beide Examensteile vorliegen

# 1 Erster Abschnitt der Ärztlichen Prüfung

## 1.3 Gesamtprüfung

### 1.3.4 Notenverteilung der bestandenen Prüfungen nach Hochschulen

#### 1.3.4.1 Herbst 2009

Hochschule	Teilnehmer	Notenverteilung							
		absolut				in Prozent			
		1	2	3	4	1	2	3	4
Berlin	263	35	104	93	31	13,3	39,5	35,4	11,8
Bochum	179	24	70	70	15	13,4	39,1	39,1	8,4
Bonn	175	7	56	85	27	4,0	32,0	48,6	15,4
Dresden	155	3	43	81	28	1,9	27,7	52,3	18,1
Düsseldorf	208	27	82	75	24	13,0	39,4	36,1	11,5
Erlangen	133	10	56	45	22	7,5	42,1	33,8	16,5
Essen	114	8	40	51	15	7,0	35,1	44,7	13,2
Frankfurt	280	22	110	120	28	7,9	39,3	42,9	10,0
Freiburg	269	32	119	91	27	11,9	44,2	33,8	10,0
Gießen	148	11	54	60	23	7,4	36,5	40,5	15,5
Göttingen	157	14	68	63	12	8,9	43,3	40,1	7,6
Greifswald	143	10	48	72	13	7,0	33,6	50,3	9,1
Halle	173	11	69	85	8	6,4	39,9	49,1	4,6
Hamburg	286	29	117	106	34	10,1	40,9	37,1	11,9
Heidelberg	248	66	99	64	19	26,6	39,9	25,8	7,7
Homburg	136	16	46	63	11	11,8	33,8	46,3	8,1
Jena	187	24	91	65	7	12,8	48,7	34,8	3,7
Kiel	130	20	50	51	9	15,4	38,5	39,2	6,9
Leipzig	248	26	87	115	20	10,5	35,1	46,4	8,1
Lübeck	140	18	64	49	9	12,9	45,7	35,0	6,4
Magdeburg	147	11	63	52	21	7,5	42,9	35,4	14,3
Mainz	146	12	51	62	21	8,2	34,9	42,5	14,4
Mannheim	140	20	61	46	13	14,3	43,6	32,9	9,3
Marburg	213	30	68	98	17	14,1	31,9	46,0	8,0
München LMU	649	69	256	261	63	10,6	39,4	40,2	9,7
Münster	135	35	57	34	9	25,9	42,2	25,2	6,7
Regensburg	144	32	67	37	8	22,2	46,5	25,7	5,6
Rostock	140	4	66	55	15	2,9	47,1	39,3	10,7
Tübingen	173	34	76	51	12	19,7	43,9	29,5	6,9
Ulm	236	25	104	92	15	10,6	44,1	39,0	6,4
Würzburg	152	34	56	49	13	22,4	36,8	32,2	8,6
Gesamt	6049	719	2398	2343	589	11,9	39,6	38,7	9,7

# 1 Erster Abschnitt der Ärztlichen Prüfung

## 1.3 Gesamtprüfung

### 1.3.4 Notenverteilung der bestandenen Prüfungen nach Hochschulen

#### 1.3.4.2 Frühjahr 2010

Hochschule	Teilnehmer	Notenverteilung							
		absolut				in Prozent			
		1	2	3	4	1	2	3	4
Berlin	297	32	104	123	38	10,8	35,0	41,4	12,8
Bochum	37	0	6	25	6	0,0	16,2	67,6	16,2
Bonn	73	2	9	36	26	2,7	12,3	49,3	35,6
Dresden	47	1	5	22	19	2,1	10,6	46,8	40,4
Düsseldorf	55	2	12	32	9	3,6	21,8	58,2	16,4
Erlangen	119	10	44	51	14	8,4	37,0	42,9	11,8
Essen	29	0	3	18	8	0,0	10,3	62,1	27,6
Frankfurt	70	2	9	38	21	2,9	12,9	54,3	30,0
Freiburg	67	3	16	32	16	4,5	23,9	47,8	23,9
Gießen	149	11	59	63	16	7,4	39,6	42,3	10,7
Göttingen	175	14	66	73	22	8,0	37,7	41,7	12,6
Greifswald	31	1	5	16	9	3,2	16,1	51,6	29,0
Halle	39	0	4	23	12	0,0	10,3	59,0	30,8
Hamburg	75	1	18	41	15	1,3	24,0	54,7	20,0
Heidelberg	39	0	7	25	7	0,0	17,9	64,1	17,9
Homburg	59	0	17	29	13	0,0	28,8	49,2	22,0
Jena	45	0	11	25	9	0,0	24,4	55,6	20,0
Kiel	24	0	3	12	9	0,0	12,5	50,0	37,5
Leipzig	50	0	5	33	12	0,0	10,0	66,0	24,0
Lübeck	32	1	4	20	7	3,1	12,5	62,5	21,9
Magdeburg	20	0	1	16	3	0,0	5,0	80,0	15,0
Mainz	161	6	55	75	25	3,7	34,2	46,6	15,5
Mannheim	15	1	4	5	5	6,7	26,7	33,3	33,3
Marburg	71	1	3	46	21	1,4	4,2	64,8	29,6
München LMU	138	2	22	73	41	1,4	15,9	52,9	29,7
Münster	116	16	52	43	5	13,8	44,8	37,1	4,3
Regensburg	26	0	4	16	6	0,0	15,4	61,5	23,1
Rostock	20	0	2	8	10	0,0	10,0	40,0	50,0
Tübingen	141	17	60	50	14	12,1	42,6	35,5	9,9
Ulm	43	1	6	27	9	2,3	14,0	62,8	20,9
Würzburg	129	32	47	43	7	24,8	36,4	33,3	5,4
Gesamt	2396	156	664	1142	434	6,5	27,7	47,7	18,1

## 2 Zweiter Abschnitt der Ärztlichen Prüfung

### 2.1 Schriftlicher Teil

#### 2.1.1 Teilnehmerzusammensetzung nach Hochschulen

##### 2.1.1.1 Herbst 2009

Hochschule	Teilnehmerzahl	Anzahl der Fachsemester								Studiendauer Erstteiln.	Erstteilnehmer		Wiederholungen		Ausländische Studierende		Frauen			
		12		13		14		>14					erste	zweite						
		abs.	%	abs.	%	abs.	%	abs.	%		abs.	%	abs.	%	abs.	%				
Aachen	161	99	61,5	2	1,2	30	18,6	30	18,6	13,3	147	91,3	11	6,8	3	1,9	17	10,6	103	64,0
Berlin	348	99	28,4	97	27,9	56	16,1	96	27,6	14,0	320	92,0	21	6,0	7	2,0	14	4,0	219	62,9
Bochum	195	117	60,0	5	2,6	42	21,5	31	15,9	13,1	186	95,4	7	3,6	2	1,0	11	5,6	121	62,1
Bonn	154	71	46,1	34	22,1	17	11,0	32	20,8	13,3	145	94,2	8	5,2	1	0,6	13	8,4	104	67,5
Dresden	151	91	60,3	25	16,6	18	11,9	17	11,3	12,8	145	96,0	6	4,0	0	0,0	2	1,3	110	72,8
Düsseldorf	157	84	53,5	5	3,2	33	21,0	35	22,3	13,6	144	91,7	11	7,0	2	1,3	12	7,6	92	58,6
Erlangen	180	84	46,7	46	25,6	14	7,8	36	20,0	13,3	169	93,9	8	4,4	3	1,7	14	7,8	99	55,0
Essen	146	71	48,6	5	3,4	31	21,2	39	26,7	13,6	128	87,7	14	9,6	4	2,7	15	10,3	89	61,0
Frankfurt	231	121	52,4	7	3,0	56	24,2	47	20,3	13,4	210	90,9	13	5,6	8	3,5	23	10,0	142	61,5
Freiburg	160	63	39,4	26	16,3	56	35,0	15	9,4	13,3	157	98,1	3	1,9	0	0,0	16	10,0	95	59,4
Gießen	145	68	46,9	25	17,2	10	6,9	42	29,0	13,3	133	91,7	9	6,2	3	2,1	10	6,9	76	52,4
Göttingen	209	80	38,3	64	30,6	24	11,5	41	19,6	13,3	197	94,3	10	4,8	2	1,0	12	5,7	114	54,5
Greifswald	113	63	55,8	7	6,2	32	28,3	11	9,7	13,1	112	99,1	1	0,9	0	0,0	2	1,8	70	61,9
Halle	135	90	66,7	2	1,5	33	24,4	10	7,4	12,9	130	96,3	5	3,7	0	0,0	2	1,5	93	68,9
Hamburg	231	103	44,6	19	8,2	65	28,1	44	19,0	13,3	215	93,1	11	4,8	5	2,2	9	3,9	145	62,8
Hannover	202	128	63,4	3	1,5	41	20,3	30	14,9	13,1	189	93,6	12	5,9	1	0,5	14	6,9	128	63,4
Heidelberg	211	134	63,5	13	6,2	44	20,9	20	9,5	12,8	205	97,2	6	2,8	0	0,0	22	10,4	122	57,8
Homburg	144	78	54,2	6	4,2	37	25,7	23	16,0	13,4	137	95,1	4	2,8	3	2,1	11	7,6	85	59,0
Jena	166	116	69,9	7	4,2	28	16,9	15	9,0	12,6	160	96,4	4	2,4	2	1,2	4	2,4	113	68,1
Kiel	112	54	48,2	2	1,8	32	28,6	24	21,4	14,1	106	94,6	4	3,6	2	1,8	8	7,1	69	61,6
Köln	136	57	41,9	26	19,1	20	14,7	33	24,3	13,5	127	93,4	7	5,1	2	1,5	15	11,0	87	64,0
Leipzig	218	129	59,2	17	7,8	56	25,7	16	7,3	12,8	213	97,7	4	1,8	1	0,5	13	6,0	133	61,0
Lübeck	95	51	53,7	4	4,2	24	25,3	16	16,8	13,3	87	91,6	8	8,4	0	0,0	9	9,5	57	60,0
Magdeburg	162	106	65,4	8	4,9	28	17,3	20	12,3	13,1	161	99,4	1	0,6	0	0,0	4	2,5	113	69,8
Mainz	203	73	36,0	51	25,1	24	11,8	55	27,1	13,7	194	95,6	8	3,9	1	0,5	27	13,3	118	58,1
Mannheim	96	67	69,8	4	4,2	16	16,7	9	9,4	12,7	93	96,9	2	2,1	1	1,0	2	2,1	61	63,5
Marburg	200	137	68,5	5	2,5	35	17,5	23	11,5	12,9	192	96,0	6	3,0	2	1,0	12	6,0	107	53,5
München LMU	268	113	42,2	68	25,4	45	16,8	42	15,7	13,2	254	94,8	11	4,1	3	1,1	31	11,6	173	64,6
München TU	196	106	54,1	46	23,5	20	10,2	24	12,2	12,9	189	96,4	5	2,6	2	1,0	10	5,1	111	56,6
Münster	169	77	45,6	34	20,1	27	16,0	31	18,3	13,3	153	90,5	14	8,3	2	1,2	9	5,3	101	59,8
Regensburg	117	86	73,5	4	3,4	17	14,5	10	8,5	12,5	111	94,9	6	5,1	0	0,0	5	4,3	61	52,1
Rostock	141	90	63,8	3	2,1	30	21,3	18	12,8	12,8	133	94,3	7	5,0	1	0,7	4	2,8	95	67,4
Tübingen	181	83	45,9	43	23,8	30	16,6	25	13,8	13,0	170	93,9	8	4,4	3	1,7	14	7,7	117	64,6
Ulm	195	136	69,7	7	3,6	30	15,4	22	11,3	12,7	184	94,4	9	4,6	2	1,0	12	6,2	114	58,5
Witten/Herdecke	12	2	16,7	4	33,3	6	50,0	0	0,0	13,3	10	83,3	2	16,7	0	0,0	1	8,3	10	83,3
Würzburg	130	65	50,0	34	26,2	11	8,5	20	15,4	13,0	121	93,1	8	6,2	1	0,8	5	3,8	76	58,5
Gesamt	6070	3192	52,6	758	12,5	1118	18,4	1002	16,5	13,2	5727	94,3	274	4,5	69	1,1	404	6,7	3723	61,3

## 2 Zweiter Abschnitt der Ärztlichen Prüfung

### 2.1 Schriftlicher Teil

#### 2.1.1 Teilnehmerzusammensetzung nach Hochschulen

##### 2.1.1.2 Frühjahr 2010

Hochschule	Teilnehmerzahl	Anzahl der Fachsemester								Studiendauer Erstteiln.	Erstteilnehmer		Wiederholungen		Ausländische Studierende		Frauen			
		12		13		14		>14					erste	zweite						
		abs.	%	abs.	%	abs.	%	abs.	%		abs.	%	abs.	%	abs.	%				
Aachen	87	1	1,1	46	52,9	2	2,3	38	43,7	15,6	83	95,4	4	4,6	0	0,0	10	11,5	55	63,2
Berlin	344	98	28,5	85	24,7	58	16,9	103	29,9	14,0	305	88,7	29	8,4	10	2,9	29	8,4	227	66,0
Bochum	35	4	11,4	15	42,9	3	8,6	13	37,1	14,8	24	68,6	9	25,7	2	5,7	3	8,6	20	57,1
Bonn	125	13	10,4	44	35,2	18	14,4	50	40,0	14,5	116	92,8	7	5,6	2	1,6	11	8,8	69	55,2
Dresden	126	36	28,6	58	46,0	12	9,5	20	15,9	13,1	116	92,1	5	4,0	5	4,0	1	0,8	79	62,7
Düsseldorf	125	13	10,4	68	54,4	4	3,2	40	32,0	13,8	112	89,6	12	9,6	1	0,8	10	8,0	84	67,2
Erlangen	136	65	47,8	32	23,5	14	10,3	25	18,4	13,2	129	94,9	6	4,4	1	0,7	10	7,4	77	56,6
Essen	108	5	4,6	41	38,0	6	5,6	56	51,9	15,0	93	86,1	12	11,1	3	2,8	18	16,7	69	63,9
Frankfurt	133	3	2,3	73	54,9	5	3,8	52	39,1	14,3	110	82,7	20	15,0	3	2,3	20	15,0	84	63,2
Freiburg	180	22	12,2	106	58,9	7	3,9	45	25,0	13,6	173	96,1	6	3,3	1	0,6	10	5,6	108	60,0
Gießen	170	52	30,6	44	25,9	24	14,1	50	29,4	13,8	148	87,1	19	11,2	3	1,8	15	8,8	101	59,4
Göttingen	180	64	35,6	45	25,0	20	11,1	51	28,3	13,6	170	94,4	8	4,4	2	1,1	12	6,7	105	58,3
Greifswald	41	7	17,1	20	48,8	2	4,9	12	29,3	13,9	35	85,4	5	12,2	1	2,4	4	9,8	28	68,3
Halle	86	3	3,5	56	65,1	2	2,3	25	29,1	13,5	79	91,9	6	7,0	1	1,2	4	4,7	64	74,4
Hamburg	157	14	8,9	79	50,3	7	4,5	57	36,3	13,9	138	87,9	14	8,9	5	3,2	15	9,6	97	61,8
Hannover	108	3	2,8	66	61,1	3	2,8	36	33,3	14,2	100	92,6	6	5,6	2	1,9	7	6,5	70	64,8
Heidelberg	160	27	16,9	89	55,6	9	5,6	35	21,9	13,6	151	94,4	8	5,0	1	0,6	20	12,5	93	58,1
Homburg	91	3	3,3	44	48,4	3	3,3	41	45,1	14,3	78	85,7	12	13,2	1	1,1	13	14,3	49	53,8
Jena	93	8	8,6	62	66,7	7	7,5	16	17,2	13,3	88	94,6	5	5,4	0	0,0	1	1,1	63	67,7
Kiel	113	15	13,3	43	38,1	5	4,4	50	44,2	14,5	94	83,2	18	15,9	1	0,9	4	3,5	60	53,1
Köln	142	34	23,9	40	28,2	24	16,9	44	31,0	14,7	128	90,1	9	6,3	5	3,5	28	19,7	79	55,6
Leipzig	118	19	16,1	71	60,2	7	5,9	21	17,8	13,3	116	98,3	2	1,7	0	0,0	13	11,0	78	66,1
Lübeck	81	0	0,0	61	75,3	1	1,2	19	23,5	13,6	74	91,4	5	6,2	2	2,5	7	8,6	57	70,4
Magdeburg	35	0	0,0	19	54,3	0	0,0	16	45,7	13,9	26	74,3	8	22,9	1	2,9	3	8,6	26	74,3
Mainz	171	47	27,5	49	28,7	25	14,6	50	29,2	13,7	153	89,5	17	9,9	1	0,6	24	14,0	103	60,2
Mannheim	51	8	15,7	20	39,2	1	2,0	22	43,1	14,4	40	78,4	10	19,6	1	2,0	7	13,7	38	74,5
Marburg	130	2	1,5	91	70,0	4	3,1	33	25,4	13,9	121	93,1	6	4,6	3	2,3	14	10,8	81	62,3
München LMU	228	13	5,7	128	56,1	31	13,6	56	24,6	14,0	206	90,4	18	7,9	4	1,8	31	13,6	143	62,7
München TU	151	6	4,0	110	72,8	13	8,6	22	14,6	13,4	144	95,4	5	3,3	2	1,3	9	6,0	83	55,0
Münster	137	64	46,7	30	21,9	11	8,0	32	23,4	13,4	124	90,5	10	7,3	3	2,2	8	5,8	81	59,1
Regensburg	55	8	14,5	32	58,2	2	3,6	13	23,6	13,4	51	92,7	3	5,5	1	1,8	5	9,1	34	61,8
Rostock	83	13	15,7	40	48,2	2	2,4	28	33,7	13,8	78	94,0	4	4,8	1	1,2	3	3,6	53	63,9
Tübingen	173	70	40,5	50	28,9	19	11,0	34	19,7	13,3	164	94,8	6	3,5	3	1,7	11	6,4	117	67,6
Ulm	105	9	8,6	64	61,0	2	1,9	30	28,6	13,5	91	86,7	12	11,4	2	1,9	8	7,6	61	58,1
Witten/Herdecke	25	9	36,0	7	28,0	5	20,0	4	16,0	13,2	24	96,0	1	4,0	0	0,0	1	4,0	19	76,0
Würzburg	129	53	41,1	44	34,1	14	10,9	18	14,0	13,0	122	94,6	5	3,9	2	1,6	4	3,1	71	55,0
Gesamt	4412	811	18,4	1972	44,7	372	8,4	1257	28,5	13,8	4004	90,8	332	7,5	76	1,7	393	8,9	2726	61,8

## 2 Zweiter Abschnitt der Ärztlichen Prüfung

### 2.1 Schriftlicher Teil

#### 2.1.2 Ergebnisübersicht

##### 2.1.2.1 Herbst 2009

Schriftlicher Teil des Zweiten Abschnitts der Ärztlichen Prüfung (318 Aufgaben)										
	Durchschnittl. Prüfungsleistung		Misserfolge		Geforderte Mindestleistung zum Bestehen der Prüfung		Notenverteilung			
	abs.	in %	abs.	in %	abs.	in %	Zutreffend beantwortete Prüfungsfragen	Note	Anzahl	
									abs.	in %
Gesamtteilnehmer	230,29	72,4	446	7,3	189	59,4	286 bis 318	sehr gut	28	0,5
							254 bis 285	gut	1240	20,4
Referenzgruppe	242,27	76,2	27	0,8			222 bis 253	befriedigend	2650	43,7
							189 bis 221	ausreichend	1706	28,1
							0 bis 188	nicht ausreichend	446	7,3
							Summe	6070		

##### 2.1.2.2 Frühjahr 2010

Schriftlicher Teil des Zweiten Abschnitts der Ärztlichen Prüfung (320 Aufgaben)										
	Durchschnittl. Prüfungsleistung		Misserfolge		Geforderte Mindestleistung zum Bestehen der Prüfung		Notenverteilung			
	abs.	in %	abs.	in %	abs.	in %	Zutreffend beantwortete Prüfungsfragen	Note	Anzahl	
									abs.	in %
Gesamtteilnehmer	233,27	72,9	382	8,7	192	60,0	288 bis 320	sehr gut	48	1,1
							256 bis 287	gut	1055	23,9
Referenzgruppe	247,99	77,5	10	1,2			224 bis 255	befriedigend	1720	39,0
							192 bis 223	ausreichend	1207	27,4
							0 bis 191	nicht ausreichend	382	8,7
							Summe	4412		



## 2 Zweiter Abschnitt der Ärztlichen Prüfung

### 2.1 Schriftlicher Teil

#### 2.1.3 Verteilung der Rohwerte

##### 2.1.3.1 Herbst 2009

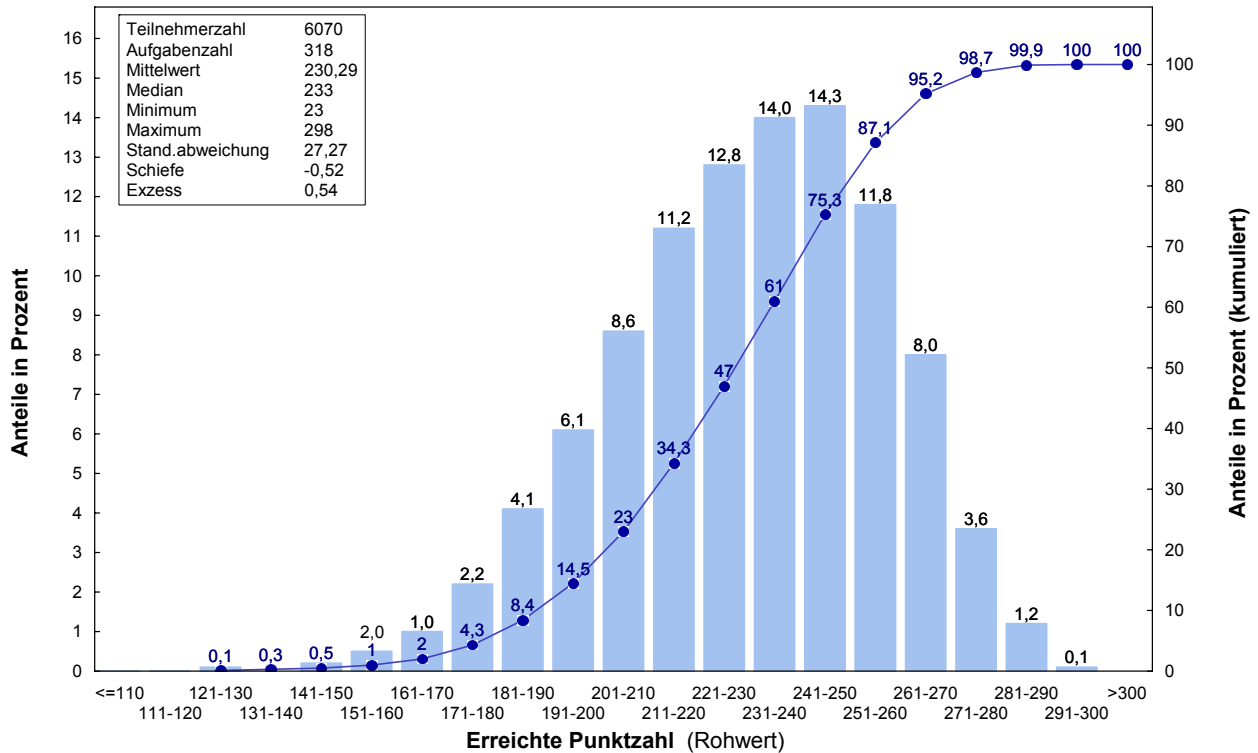

##### 2.1.3.2 Frühjahr 2010

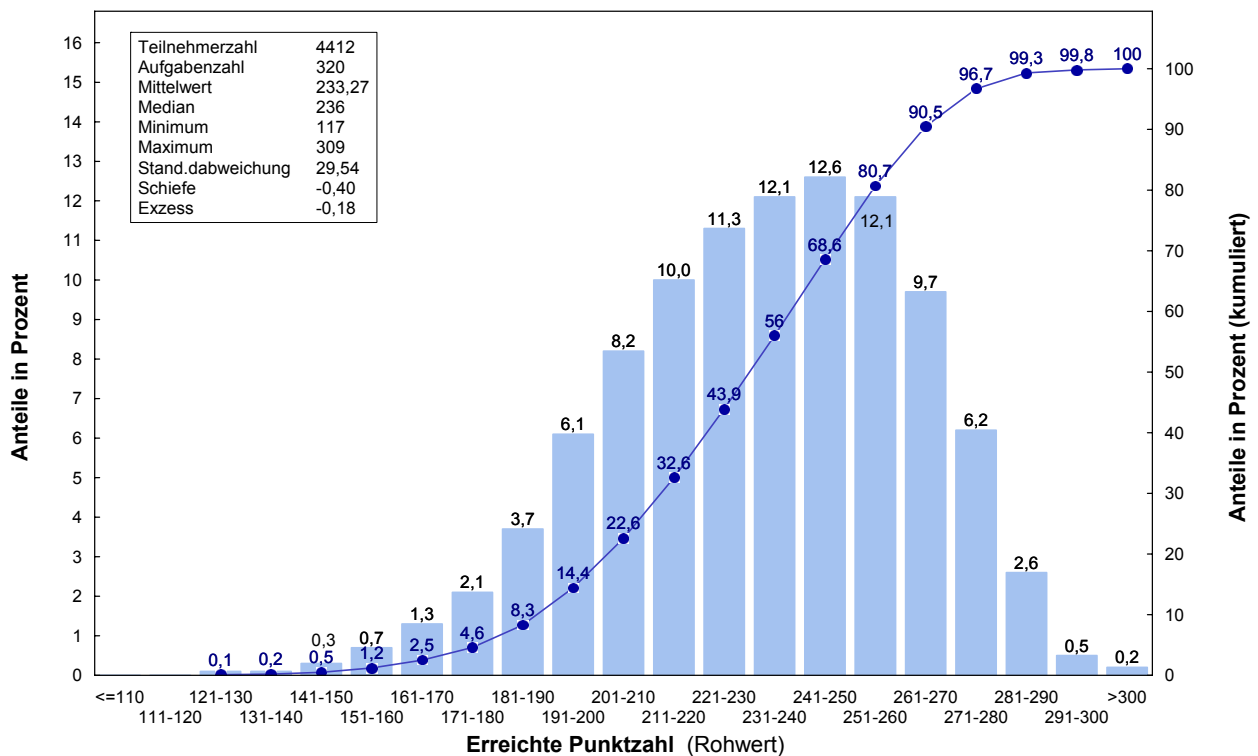

## 2 Zweiter Abschnitt der Ärztlichen Prüfung

### 2.1 Schriftlicher Teil

#### 2.1.4 Prüfungsergebnisse nach Staatsangehörigkeit, Geschlecht, Prüfungswiederholung und Studiendauer

##### 2.1.4.1 Herbst 2009

	Teilnehmer	Durchschnittl. Prüfungsleist.		Standard-abw.	Notenverteilung									
		abs.	in %		absolut					in Prozent				
					1	2	3	4	5	1	2	3	4	5
Gesamtteilnehmer	6070	230,3	72,4	27,3	28	1240	2650	1706	446	0,5	20,4	43,7	28,1	7,3
Deutsche	5666	231,9	72,9	26,4	26	1215	2550	1524	351	0,5	21,4	45,0	26,9	6,2
ausländische Studierende	404	208,4	65,5	29,3	2	25	100	182	95	0,5	6,2	24,8	45,0	23,5
weibliche Studierende	3723	231,3	72,7	25,7	12	752	1697	1040	222	0,3	20,2	45,6	27,9	6,0
männliche Studierende	2347	228,7	71,9	29,6	16	488	953	666	224	0,7	20,8	40,6	28,4	9,5
Ersteilnehmer	5727	232,5	73,1	26,1	28	1239	2636	1492	332	0,5	21,6	46,0	26,1	5,8
Erstwiederholer	274	194,2	61,1	19,6	0	1	9	174	90	0,0	0,4	3,3	63,5	32,8
Zweitwiederholer	69	193,7	60,9	24,1	0	0	5	40	24	0,0	0,0	7,2	58,0	34,8
Ersteilnehmer mit 12 Fachsemestern	3191	242,3	76,2	20,8	21	959	1722	462	27	0,7	30,1	54,0	14,5	0,8
Ersteilnehmer mit 13 Fachsemestern	741	230,9	72,6	23,8	3	135	339	236	28	0,4	18,2	45,7	31,8	3,8
Ersteilnehmer mit 14 Fachsemestern	1039	221,9	69,8	25,3	4	115	389	433	98	0,4	11,1	37,4	41,7	9,4
Ersteilnehmer mit mehr als 14 Fachs.	756	207,0	65,1	26,2	0	30	186	361	179	0,0	4,0	24,6	47,8	23,7

##### 2.1.4.2 Frühjahr 2010

	Teilnehmer	Durchschnittl. Prüfungsleist.		Standard-abw.	Notenverteilung									
		abs.	in %		absolut					in Prozent				
					1	2	3	4	5	1	2	3	4	5
Gesamtteilnehmer	4412	233,3	72,9	29,5	48	1055	1720	1207	382	1,1	23,9	39,0	27,4	8,7
Deutsche	4019	235,7	73,7	28,3	48	1028	1629	1048	266	1,2	25,6	40,5	26,1	6,6
ausländische Studierende	393	208,0	65,0	30,4	0	27	91	159	116	0,0	6,9	23,2	40,5	29,5
weibliche Studierende	2726	234,4	73,3	28,2	24	655	1145	704	198	0,9	24,0	42,0	25,8	7,3
männliche Studierende	1686	231,4	72,3	31,5	24	400	575	503	184	1,4	23,7	34,1	29,8	10,9
Ersteilnehmer	4004	236,5	73,9	28,6	48	1054	1691	926	285	1,2	26,3	42,2	23,1	7,1
Erstwiederholer	332	202,5	63,3	18,5	0	1	24	234	73	0,0	0,3	7,2	70,5	22,0
Zweitwiederholer	76	199,8	62,4	18,7	0	0	5	47	24	0,0	0,0	6,6	61,8	31,6
Ersteilnehmer mit 12 Fachsemestern	809	248,0	77,5	22,4	16	303	382	98	10	2,0	37,5	47,2	12,1	1,2
Ersteilnehmer mit 13 Fachsemestern	1947	244,7	76,5	23,6	31	647	909	326	34	1,6	33,2	46,7	16,7	1,7
Ersteilnehmer mit 14 Fachsemestern	341	225,5	70,5	27,4	0	43	142	120	36	0,0	12,6	41,6	35,2	10,6
Ersteilnehmer mit mehr als 14 Fachs.	907	212,7	66,5	28,3	1	61	258	382	205	0,1	6,7	28,4	42,1	22,6

## 2 Zweiter Abschnitt der Ärztlichen Prüfung

### 2.1 Schriftlicher Teil

#### 2.1.5 Prüfungsergebnisse der Gesamtteilnehmer nach Hochschulen

##### 2.1.5.1 Herbst 2009

Hochschule	Teilnehmer	Durchschnittl. Prüfungsleist.		Standard-abw.	Notenverteilung									
		abs.	in %		absolut					in Prozent				
					1	2	3	4	5	1	2	3	4	5
Aachen	161	231,8	72,9	26,9	0	33	75	46	7	0,0	20,5	46,6	28,6	4,3
Berlin	348	221,9	69,8	27,4	1	48	121	142	36	0,3	13,8	34,8	40,8	10,3
Bochum	195	230,5	72,5	25,3	0	36	95	52	12	0,0	18,5	48,7	26,7	6,2
Bonn	154	233,6	73,5	27,2	1	36	65	44	8	0,6	23,4	42,2	28,6	5,2
Dresden	151	230,7	72,5	25,0	0	28	70	45	8	0,0	18,5	46,4	29,8	5,3
Düsseldorf	157	230,8	72,6	29,6	3	38	59	43	14	1,9	24,2	37,6	27,4	8,9
Erlangen	180	230,4	72,5	28,0	2	41	68	59	10	1,1	22,8	37,8	32,8	5,6
Essen	146	222,9	70,1	30,0	1	22	60	41	22	0,7	15,1	41,1	28,1	15,1
Frankfurt	231	222,8	70,1	27,7	0	32	93	79	27	0,0	13,9	40,3	34,2	11,7
Freiburg	160	240,8	75,7	27,2	4	57	64	28	7	2,5	35,6	40,0	17,5	4,4
Gießen	145	219,2	68,9	29,1	0	15	59	46	25	0,0	10,3	40,7	31,7	17,2
Göttingen	209	231,5	72,8	25,5	1	44	97	53	14	0,5	21,1	46,4	25,4	6,7
Greifswald	113	234,5	73,8	24,8	1	26	52	29	5	0,9	23,0	46,0	25,7	4,4
Halle	135	224,5	70,6	23,7	0	13	67	47	8	0,0	9,6	49,6	34,8	5,9
Hamburg	231	229,2	72,1	26,7	0	41	108	62	20	0,0	17,7	46,8	26,8	8,7
Hannover	202	232,9	73,2	26,0	0	45	93	56	8	0,0	22,3	46,0	27,7	4,0
Heidelberg	211	238,6	75,0	25,4	0	61	104	36	10	0,0	28,9	49,3	17,1	4,7
Homburg	144	226,6	71,3	25,7	1	18	70	42	13	0,7	12,5	48,6	29,2	9,0
Jena	166	228,7	71,9	21,9	0	19	93	47	7	0,0	11,4	56,0	28,3	4,2
Kiel	112	216,5	68,1	30,6	0	10	43	37	22	0,0	8,9	38,4	33,0	19,6
Köln	136	225,8	71,0	24,6	1	20	59	48	8	0,7	14,7	43,4	35,3	5,9
Leipzig	218	230,0	72,3	22,5	1	28	112	73	4	0,5	12,8	51,4	33,5	1,8
Lübeck	95	229,9	72,3	29,3	1	25	31	29	9	1,1	26,3	32,6	30,5	9,5
Magdeburg	162	232,1	73,0	25,4	1	37	71	43	10	0,6	22,8	43,8	26,5	6,2
Mainz	203	229,1	72,1	29,0	0	50	76	59	18	0,0	24,6	37,4	29,1	8,9
Mannheim	96	228,2	71,7	33,5	0	15	50	21	10	0,0	15,6	52,1	21,9	10,4
Marburg	200	233,9	73,6	26,3	1	51	83	56	9	0,5	25,5	41,5	28,0	4,5
München LMU	268	229,1	72,0	25,6	1	47	115	86	19	0,4	17,5	42,9	32,1	7,1
München TU	196	241,0	75,8	25,6	2	69	86	29	10	1,0	35,2	43,9	14,8	5,1
Münster	169	230,0	72,3	29,4	1	36	70	45	17	0,6	21,3	41,4	26,6	10,1
Regensburg	117	241,1	75,8	26,4	0	43	47	22	5	0,0	36,8	40,2	18,8	4,3
Rostock	141	226,6	71,2	25,0	0	21	61	51	8	0,0	14,9	43,3	36,2	5,7
Tübingen	181	235,3	74,0	25,7	1	43	87	39	11	0,6	23,8	48,1	21,5	6,1
Ulm	195	232,6	73,2	28,2	0	46	90	42	17	0,0	23,6	46,2	21,5	8,7
Witten/Herdecke	12	231,3	72,7	25,2	0	1	7	3	1	0,0	8,3	58,3	25,0	8,3
Würzburg	130	241,0	75,8	28,9	3	45	49	26	7	2,3	34,6	37,7	20,0	5,4
Gesamt	6070	230,3	72,4	27,3	28	1240	2650	1706	446	0,5	20,4	43,7	28,1	7,3

## 2 Zweiter Abschnitt der Ärztlichen Prüfung

### 2.1 Schriftlicher Teil

#### 2.1.5 Prüfungsergebnisse der Gesamteilnehmer nach Hochschulen

##### 2.1.5.2 Frühjahr 2010

Hochschule	Teilnehmer	Durchschnittl. Prüfungsleist.		Standardabw.	Notenverteilung									
		abs.	in %		absolut					in Prozent				
					1	2	3	4	5	1	2	3	4	5
Aachen	87	237,6	74,2	29,0	1	26	30	25	5	1,1	29,9	34,5	28,7	5,7
Berlin	344	230,4	72,0	30,6	5	74	130	92	43	1,5	21,5	37,8	26,7	12,5
Bochum	35	222,2	69,4	37,3	1	6	10	13	5	2,9	17,1	28,6	37,1	14,3
Bonn	125	226,0	70,6	28,6	1	17	48	46	13	0,8	13,6	38,4	36,8	10,4
Dresden	126	240,4	75,1	24,4	1	34	65	23	3	0,8	27,0	51,6	18,3	2,4
Düsseldorf	125	229,0	71,6	26,9	1	19	50	48	7	0,8	15,2	40,0	38,4	5,6
Erlangen	136	239,0	74,7	30,8	4	40	52	33	7	2,9	29,4	38,2	24,3	5,1
Essen	108	209,8	65,6	25,3	0	5	26	54	23	0,0	4,6	24,1	50,0	21,3
Frankfurt	133	223,2	69,7	29,6	1	20	42	51	19	0,8	15,0	31,6	38,3	14,3
Freiburg	180	251,9	78,7	23,4	3	86	70	18	3	1,7	47,8	38,9	10,0	1,7
Gießen	170	223,6	69,9	35,9	2	37	47	51	33	1,2	21,8	27,6	30,0	19,4
Göttingen	180	232,2	72,6	29,8	2	38	74	52	14	1,1	21,1	41,1	28,9	7,8
Greifswald	41	236,3	73,8	25,2	0	8	19	11	3	0,0	19,5	46,3	26,8	7,3
Halle	86	229,4	71,7	25,6	0	17	30	32	7	0,0	19,8	34,9	37,2	8,1
Hamburg	157	230,8	72,1	29,5	1	29	71	41	15	0,6	18,5	45,2	26,1	9,6
Hannover	108	233,5	73,0	27,5	1	28	42	29	8	0,9	25,9	38,9	26,9	7,4
Heidelberg	160	242,8	75,9	26,6	2	56	63	32	7	1,3	35,0	39,4	20,0	4,4
Homburg	91	222,9	69,7	25,4	0	10	37	34	10	0,0	11,0	40,7	37,4	11,0
Jena	93	232,1	72,5	22,6	0	15	45	30	3	0,0	16,1	48,4	32,3	3,2
Kiel	113	225,7	70,5	27,4	0	18	33	51	11	0,0	15,9	29,2	45,1	9,7
Köln	142	225,9	70,6	33,3	1	31	41	46	23	0,7	21,8	28,9	32,4	16,2
Leipzig	118	233,9	73,1	25,1	0	24	58	30	6	0,0	20,3	49,2	25,4	5,1
Lübeck	81	235,6	73,6	30,2	0	24	32	18	7	0,0	29,6	39,5	22,2	8,6
Magdeburg	35	229,8	71,8	23,2	0	6	15	13	1	0,0	17,1	42,9	37,1	2,9
Mainz	171	232,2	72,6	30,8	3	42	57	53	16	1,8	24,6	33,3	31,0	9,4
Mannheim	51	230,3	72,0	33,7	1	11	17	16	6	2,0	21,6	33,3	31,4	11,8
Marburg	130	234,5	73,3	31,3	1	36	54	26	13	0,8	27,7	41,5	20,0	10,0
München LMU	228	236,7	74,0	28,5	1	64	94	49	20	0,4	28,1	41,2	21,5	8,8
München TU	151	242,5	75,8	27,8	3	54	56	28	10	2,0	35,8	37,1	18,5	6,6
Münster	137	235,6	73,6	28,2	1	34	58	36	8	0,7	24,8	42,3	26,3	5,8
Regensburg	55	239,9	75,0	25,4	1	14	32	4	4	1,8	25,5	58,2	7,3	7,3
Rostock	83	223,9	70,0	27,9	1	9	35	26	12	1,2	10,8	42,2	31,3	14,5
Tübingen	173	238,8	74,6	27,9	3	53	65	44	8	1,7	30,6	37,6	25,4	4,6
Ulm	105	234,3	73,2	24,9	0	20	54	24	7	0,0	19,0	51,4	22,9	6,7
Witten/Herdecke	25	240,6	75,2	20,2	0	7	15	3	0	0,0	28,0	60,0	12,0	0,0
Würzburg	129	247,4	77,3	26,6	6	43	53	25	2	4,7	33,3	41,1	19,4	1,6
Gesamt	4412	233,3	72,9	29,5	48	1055	1720	1207	382	1,1	23,9	39,0	27,4	8,7

## 2 Zweiter Abschnitt der Ärztlichen Prüfung

### 2.1 Schriftlicher Teil

#### 2.1.5 Prüfungsergebnisse der Gesamtteilnehmer nach Hochschulen

##### 2.1.5.3 Grafische Darstellung der Standardwerte, Prüfungstermine Herbst 2009 und Frühjahr 2010 zusammengefasst

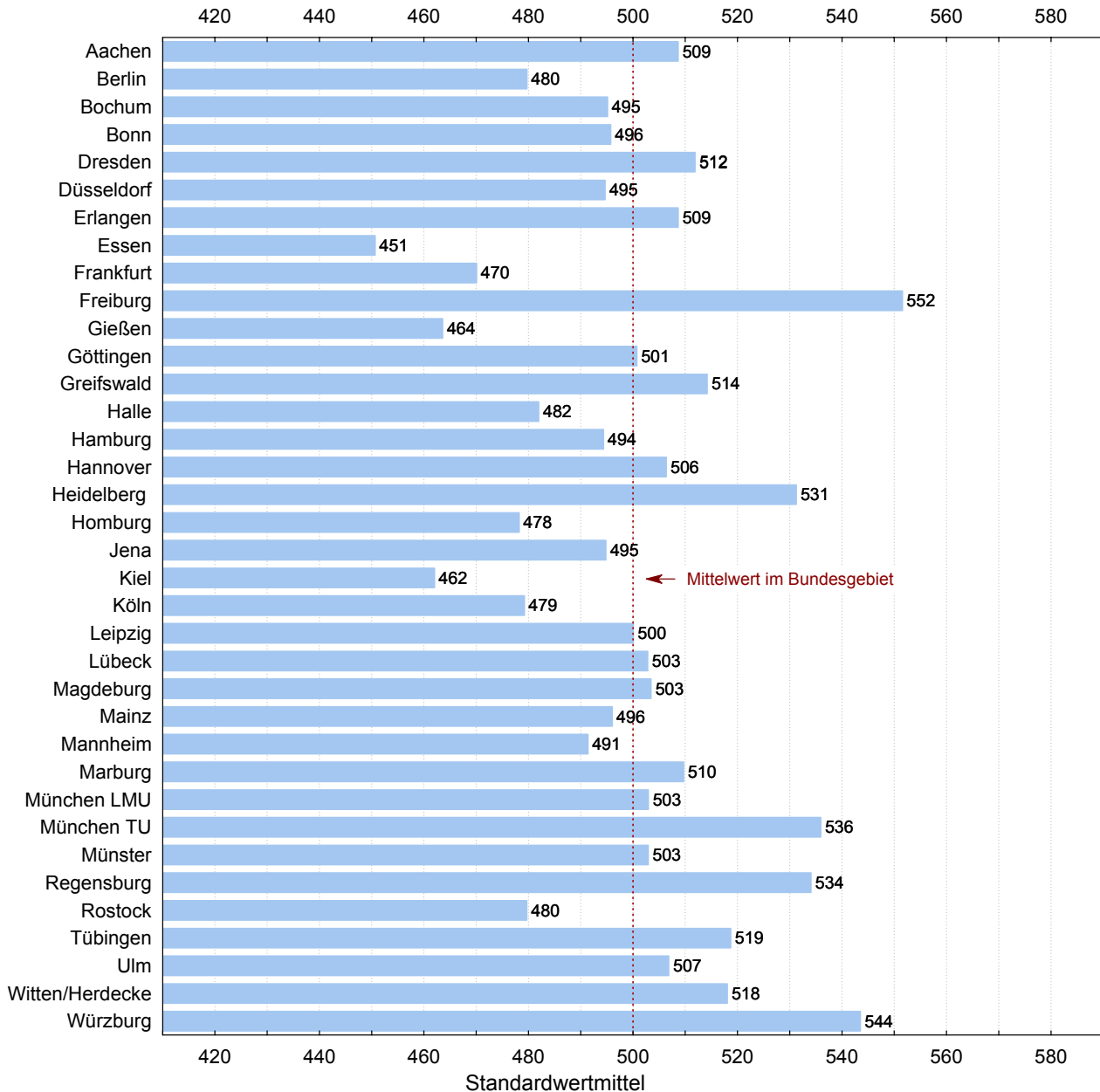

## 2 Zweiter Abschnitt der Ärztlichen Prüfung

### 2.1 Schriftlicher Teil

#### 2.1.6 Prüfungsergebnisse der Referenzgruppe nach Hochschulen

##### 2.1.6.1 Herbst 2009

Hochschule	Teilnehmer	Durchschnittl. Prüfungsleist.		Standard-abw.	Notenverteilung									
		abs.	in %		absolut					in Prozent				
					1	2	3	4	5	1	2	3	4	5
Aachen	99	245,7	77,3	17,0	0	29	63	7	0	0,0	29,3	63,6	7,1	0,0
Berlin	99	235,1	73,9	26,8	1	25	45	24	4	1,0	25,3	45,5	24,2	4,0
Bochum	117	239,1	75,2	20,0	0	30	64	21	2	0,0	25,6	54,7	17,9	1,7
Bonn	71	249,8	78,5	19,1	1	29	35	6	0	1,4	40,8	49,3	8,5	0,0
Dresden	91	239,5	75,3	21,4	0	23	52	14	2	0,0	25,3	57,1	15,4	2,2
Düsseldorf	84	250,0	78,6	18,4	3	33	46	2	0	3,6	39,3	54,8	2,4	0,0
Erlangen	84	245,4	77,2	21,4	1	32	41	10	0	1,2	38,1	48,8	11,9	0,0
Essen	71	241,5	75,9	20,3	1	20	38	12	0	1,4	28,2	53,5	16,9	0,0
Frankfurt	121	238,0	74,8	20,2	0	29	67	23	2	0,0	24,0	55,4	19,0	1,7
Freiburg	63	249,9	78,6	18,2	1	26	33	3	0	1,6	41,3	52,4	4,8	0,0
Gießen	68	236,6	74,4	20,8	0	13	40	14	1	0,0	19,1	58,8	20,6	1,5
Göttingen	80	242,7	76,3	17,7	1	22	47	10	0	1,3	27,5	58,8	12,5	0,0
Greifswald	63	245,4	77,2	20,9	1	22	33	7	0	1,6	34,9	52,4	11,1	0,0
Halle	90	229,3	72,1	20,1	0	11	50	27	2	0,0	12,2	55,6	30,0	2,2
Hamburg	103	242,8	76,3	19,1	0	30	59	13	1	0,0	29,1	57,3	12,6	1,0
Hannover	128	245,7	77,3	17,9	0	42	76	10	0	0,0	32,8	59,4	7,8	0,0
Heidelberg	134	244,4	76,9	20,2	0	44	74	14	2	0,0	32,8	55,2	10,4	1,5
Homburg	78	237,9	74,8	19,1	0	15	47	16	0	0,0	19,2	60,3	20,5	0,0
Jena	116	234,9	73,9	18,8	0	18	76	21	1	0,0	15,5	65,5	18,1	0,9
Kiel	54	235,6	74,1	20,7	0	9	31	14	0	0,0	16,7	57,4	25,9	0,0
Köln	57	241,8	76,0	20,1	1	16	30	10	0	1,8	28,1	52,6	17,5	0,0
Leipzig	129	237,4	74,7	18,7	1	23	77	27	1	0,8	17,8	59,7	20,9	0,8
Lübeck	51	243,3	76,5	25,4	1	21	20	7	2	2,0	41,2	39,2	13,7	3,9
Magdeburg	106	241,9	76,1	20,0	1	33	57	14	1	0,9	31,1	53,8	13,2	0,9
Mainz	73	249,9	78,6	17,6	0	37	30	6	0	0,0	50,7	41,1	8,2	0,0
Mannheim	67	232,2	73,0	32,1	0	11	39	15	2	0,0	16,4	58,2	22,4	3,0
Marburg	137	241,3	75,9	21,6	1	42	68	26	0	0,7	30,7	49,6	19,0	0,0
München LMU	113	241,3	75,9	20,9	1	32	57	22	1	0,9	28,3	50,4	19,5	0,9
München TU	106	250,1	78,6	18,8	1	49	47	8	1	0,9	46,2	44,3	7,5	0,9
Münster	77	245,7	77,3	19,4	0	28	41	8	0	0,0	36,4	53,2	10,4	0,0
Regensburg	86	250,2	78,7	17,6	0	39	40	7	0	0,0	45,3	46,5	8,1	0,0
Rostock	90	237,2	74,6	18,8	0	19	51	19	1	0,0	21,1	56,7	21,1	1,1
Tübingen	83	246,7	77,6	19,7	1	31	45	6	0	1,2	37,3	54,2	7,2	0,0
Ulm	136	244,3	76,8	17,3	0	43	77	16	0	0,0	31,6	56,6	11,8	0,0
Witten/Herdecke	2	210,5	66,2	50,2	0	0	1	0	1	0,0	0,0	50,0	0,0	50,0
Würzburg	64	255,6	80,4	19,9	3	33	25	3	0	4,7	51,6	39,1	4,7	0,0
Gesamt	3191	242,3	76,2	20,8	21	959	1722	462	27	0,7	30,1	54,0	14,5	0,8

## 2 Zweiter Abschnitt der Ärztlichen Prüfung

### 2.1 Schriftlicher Teil

#### 2.1.6 Prüfungsergebnisse der Referenzgruppe nach Hochschulen

##### 2.1.6.2 Frühjahr 2010

Hochschule	Teilnehmer	Durchschnittl. Prüfungsleist.		Standard-abw.	Notenverteilung										
		abs.	in %		absolut					in Prozent					
					1	2	3	4	5	1	2	3	4	5	
Aachen <sup>1</sup>	1														
Berlin	98	248,1	77,5	24,2	4	37	43	12	2	4,1	37,8	43,9	12,2	2,0	
Bochum	4	229,8	71,8	24,7	0	0	3	1	0	0,0	0,0	75,0	25,0	0,0	
Bonn	13	242,5	75,8	30,6	1	2	7	2	1	7,7	15,4	53,8	15,4	7,7	
Dresden	35	249,8	78,1	18,9	1	12	19	3	0	2,9	34,3	54,3	8,6	0,0	
Düsseldorf	13	263,0	82,2	23,3	1	9	1	2	0	7,7	69,2	7,7	15,4	0,0	
Erlangen	65	250,6	78,3	24,2	2	30	26	6	1	3,1	46,2	40,0	9,2	1,5	
Essen	5	234,2	73,2	25,1	0	0	4	0	1	0,0	0,0	80,0	0,0	20,0	
Frankfurt	3	260,7	81,5	8,6	0	2	1	0	0	0,0	66,7	33,3	0,0	0,0	
Freiburg	22	262,2	81,9	16,6	0	15	7	0	0	0,0	68,2	31,8	0,0	0,0	
Gießen	52	246,6	77,0	25,2	0	23	17	11	1	0,0	44,2	32,7	21,2	1,9	
Göttingen	64	242,0	75,6	20,8	1	14	40	8	1	1,6	21,9	62,5	12,5	1,6	
Greifswald	7	257,3	80,4	11,3	0	4	3	0	0	0,0	57,1	42,9	0,0	0,0	
Halle	3	254,0	79,4	11,8	0	2	1	0	0	0,0	66,7	33,3	0,0	0,0	
Hamburg	14	238,4	74,5	24,3	0	3	7	4	0	0,0	21,4	50,0	28,6	0,0	
Hannover	3	255,7	79,9	23,2	0	2	1	0	0	0,0	66,7	33,3	0,0	0,0	
Heidelberg	27	255,7	79,9	15,1	0	14	12	1	0	0,0	51,9	44,4	3,7	0,0	
Homburg	3	243,3	76,0	8,5	0	0	3	0	0	0,0	0,0	100,0	0,0	0,0	
Jena	8	238,6	74,6	16,7	0	1	6	1	0	0,0	12,5	75,0	12,5	0,0	
Kiel	15	253,7	79,3	14,2	0	6	9	0	0	0,0	40,0	60,0	0,0	0,0	
Köln	34	251,3	78,5	24,4	1	15	13	5	0	2,9	44,1	38,2	14,7	0,0	
Leipzig	18	250,3	78,2	17,8	0	6	11	1	0	0,0	33,3	61,1	5,6	0,0	
Mainz	47	250,7	78,3	24,4	2	22	15	7	1	4,3	46,8	31,9	14,9	2,1	
Mannheim	8	253,8	79,3	15,6	0	3	5	0	0	0,0	37,5	62,5	0,0	0,0	
Marburg	2	239,0	74,7	22,6	0	0	1	1	0	0,0	0,0	50,0	50,0	0,0	
München LMU	13	245,4	76,7	23,5	0	5	6	2	0	0,0	38,5	46,2	15,4	0,0	
München TU	6	240,0	75,0	18,7	0	1	4	1	0	0,0	16,7	66,7	16,7	0,0	
Münster	64	249,4	77,9	17,8	0	24	35	5	0	0,0	37,5	54,7	7,8	0,0	
Regensburg	8	244,4	76,4	19,8	0	3	4	1	0	0,0	37,5	50,0	12,5	0,0	
Rostock	13	227,4	71,1	27,0	0	1	8	2	2	0,0	7,7	61,5	15,4	15,4	
Tübingen	70	242,0	75,6	24,0	2	19	34	15	0	2,9	27,1	48,6	21,4	0,0	
Ulm	9	243,1	76,0	16,0	0	2	6	1	0	0,0	22,2	66,7	11,1	0,0	
Witten/Herdecke	9	236,7	74,0	20,8	0	2	5	2	0	0,0	22,2	55,6	22,2	0,0	
Würzburg	53	252,8	79,0	19,9	1	24	24	4	0	1,9	45,3	45,3	7,5	0,0	
Gesamt	809	248,0	77,5	22,4	16	303	382	98	10	2,0	37,5	47,2	12,1	1,2	

<sup>1</sup>Aus Datenschutzgründen werden Ergebnisse einzelner Teilnehmer nicht angegeben, bei den Berechnungen aber berücksichtigt.

## 2 Zweiter Abschnitt der Ärztlichen Prüfung

### 2.1 Schriftlicher Teil

#### 2.1.6 Prüfungsergebnisse der Referenzgruppe nach Hochschulen

##### 2.1.6.3 Grafische Darstellung der Standardwerte, Prüfungstermine Herbst 2009 und Frühjahr 2010 zusammengefasst

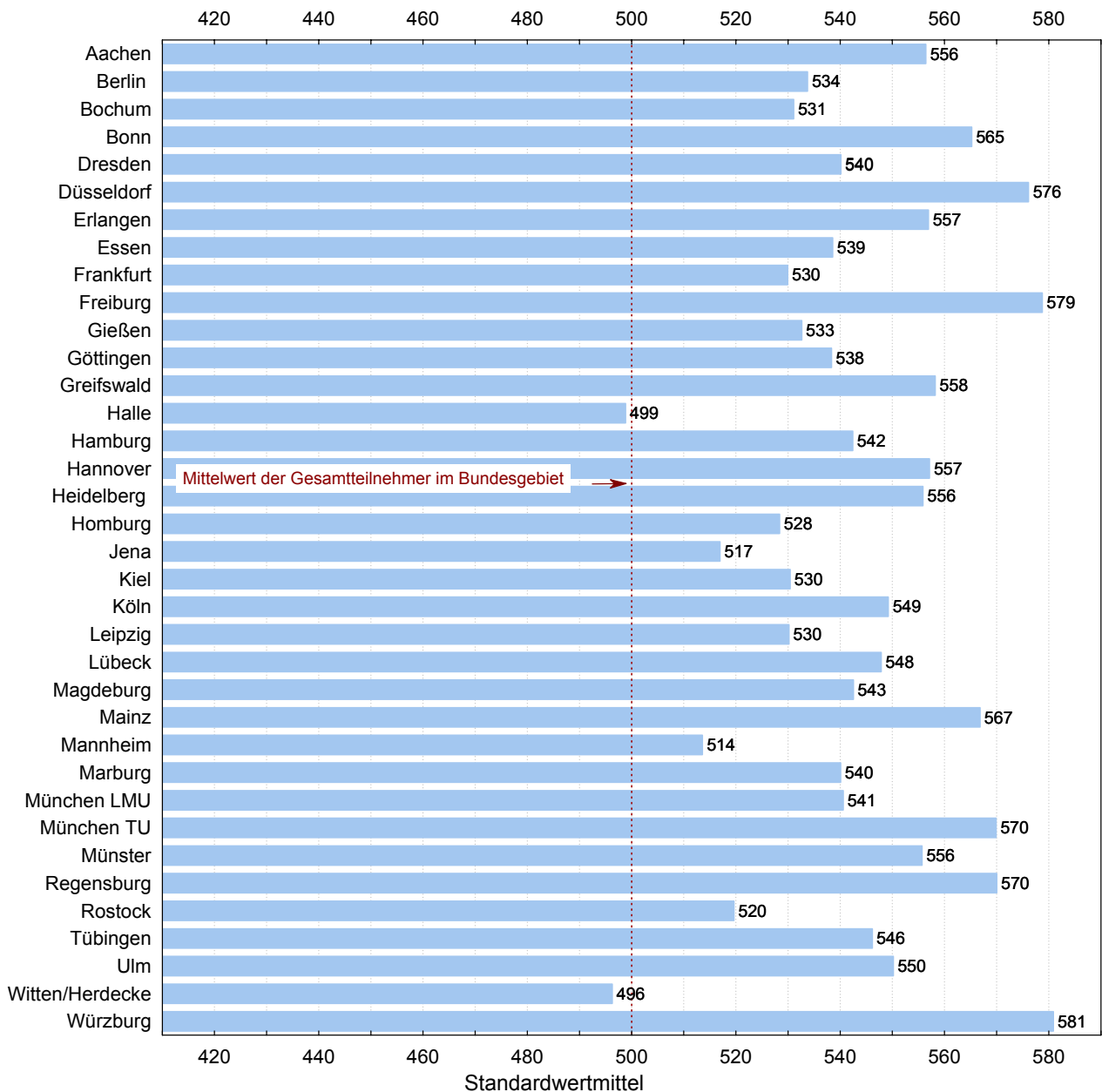



## 2 Zweiter Abschnitt der Ärztlichen Prüfung

### 2.1 Schriftlicher Teil

#### 2.1.7 Ergebnisse in den Aufgabengruppen in Standardwerten nach Hochschulen

##### 2.1.7.1 Herbst 2009

Hochschule	Teilnehmer	nicht bestandene Examen		Einzelaufgaben		Fallstudien		Gesamtprüfung	
				139 Aufgaben		179 Aufgaben		318 Aufgaben	
		abs.	%	Mittelwert	Std. abw.	Mittelwert	Std. abw.	Mittelwert	Std. abw.
Aachen	161	7	4,3	509	102	502	96	505	98
Berlin	348	36	10,3	469	102	471	100	469	100
Bochum	195	12	6,2	500	92	502	95	501	93
Bonn	154	8	5,2	507	95	516	104	512	100
Dresden	151	8	5,3	505	91	499	93	502	92
Düsseldorf	157	14	8,9	504	108	500	107	502	108
Erlangen	180	10	5,6	503	107	499	100	501	103
Essen	146	22	15,1	477	107	471	112	473	110
Frankfurt	231	27	11,7	471	102	475	102	472	101
Freiburg	160	7	4,4	537	103	538	97	538	100
Gießen	145	25	17,2	465	102	457	109	459	107
Göttingen	209	14	6,7	509	91	500	96	504	94
Greifswald	113	5	4,4	518	91	513	92	516	91
Halle	135	8	5,9	477	84	481	91	479	87
Hamburg	231	20	8,7	494	99	498	96	496	98
Hannover	202	8	4,0	509	96	509	94	509	95
Heidelberg	211	10	4,7	534	90	526	95	530	93
Homburg	144	13	9,0	487	95	487	94	487	94
Jena	166	7	4,2	499	85	491	79	494	80
Kiel	112	22	19,6	446	107	455	116	450	112
Köln	136	8	5,9	492	95	478	90	484	90
Leipzig	218	4	1,8	495	85	502	83	499	83
Lübeck	95	9	9,5	502	101	496	112	498	107
Magdeburg	162	10	6,2	503	93	509	95	507	93
Mainz	203	18	8,9	493	105	498	106	496	106
Mannheim	96	10	10,4	490	120	494	121	492	123
Marburg	200	9	4,5	515	97	511	96	513	97
München LMU	268	19	7,1	492	97	498	92	496	94
München TU	196	10	5,1	533	94	542	93	539	94
Münster	169	17	10,1	504	104	495	110	499	108
Regensburg	117	5	4,3	536	100	540	94	540	97
Rostock	141	8	5,7	490	92	484	92	486	92
Tübingen	181	11	6,1	514	96	520	94	519	94
Ulm	195	17	8,7	504	104	511	101	509	103
Witten/Herdecke	12	1	8,3	502	105	505	86	504	92
Würzburg	130	7	5,4	536	110	539	102	539	106
Gesamt <sup>1</sup>	6070	446	7,3	71,3	12,2	73,3	12,3	72,4	11,8

Die Rohwerte (Punktzahlen)  $X$  in der Gesamtprüfung und in jedem Fach werden nach folgender Formel in Standardwerte  $Z$  umgerechnet:  $Z = 100 * (X - M) / S + 500$ ,  $M$  ist der arithmetische Mittelwert und  $S$  die Standardabweichung der betreffenden Rohwertverteilung. Durch diese Transformation haben Mittelwerte und Standardabweichungen der Standardwerte für die Gesamtprüfung und für jedes Fach die Werte 500 und 100. Den Standardwerten ist unmittelbar zu entnehmen, ob sie überdurchschnittlich (größer 500) oder unterdurchschnittlich (kleiner 500) sind.

<sup>1</sup>In der letzten Zeile sind an Stelle von Mittelwert und Standardabweichung der Standardwerte der prozentuale Mittelwert der Rohwerte und der prozentuale Variationskoeffizient  $V = 100 * S/M$  eingetragen.

## 2 Zweiter Abschnitt der Ärztlichen Prüfung

### 2.1 Schriftlicher Teil

#### 2.1.7 Ergebnisse in den Aufgabengruppen in Standardwerten nach Hochschulen

##### 2.1.7.2 Frühjahr 2010

Hochschule	Teilnehmer	nicht bestandene Examen		Einzelaufgaben		Fallstudien		Gesamtprüfung	
		abs.	%	140 Aufgaben		180 Aufgaben		320 Aufgaben	
				Mittelwert	Std. abw.	Mittelwert	Std. abw.	Mittelwert	Std. abw.
Aachen	87	5	5,7	516	97	513	99	515	98
Berlin	344	43	12,5	491	104	490	104	490	104
Bochum	35	5	14,3	465	122	463	128	462	126
Bonn	125	13	10,4	470	101	480	94	475	97
Dresden	126	3	2,4	517	84	527	83	524	83
Düsseldorf	125	7	5,6	489	89	484	94	486	91
Erlangen	136	7	5,1	521	103	517	103	519	104
Essen	108	23	21,3	423	90	423	87	421	86
Frankfurt	133	19	14,3	469	101	466	100	466	100
Freiburg	180	3	1,7	557	80	564	80	563	79
Gießen	170	33	19,4	468	127	468	116	467	122
Göttingen	180	14	7,8	494	103	498	98	496	101
Greifswald	41	3	7,3	503	88	514	86	510	86
Halle	86	7	8,1	489	88	486	88	487	87
Hamburg	157	15	9,6	497	99	489	101	492	100
Hannover	108	8	7,4	501	92	500	95	501	93
Heidelberg	160	7	4,4	539	92	527	89	532	90
Homburg	91	10	11,0	463	89	468	86	465	86
Jena	93	3	3,2	497	76	495	79	496	77
Kiel	113	11	9,7	473	91	477	95	474	93
Köln	142	23	16,2	476	113	476	112	475	113
Leipzig	118	6	5,1	501	88	503	85	502	85
Lübeck	81	7	8,6	506	105	509	101	508	102
Magdeburg	35	1	2,9	488	80	489	82	488	79
Mainz	171	16	9,4	498	104	495	104	496	104
Mannheim	51	6	11,8	491	109	489	115	490	114
Marburg	130	13	10,0	505	102	503	108	504	106
München LMU	228	20	8,8	514	96	509	97	512	96
München TU	151	10	6,6	532	90	530	97	531	94
Münster	137	8	5,8	503	95	510	95	508	96
Regensburg	55	4	7,3	522	82	521	90	522	86
Rostock	83	12	14,5	474	96	467	95	468	94
Tübingen	173	8	4,6	519	95	518	94	519	95
Ulm	105	7	6,7	511	81	499	88	503	84
Witten/Herdecke	25	0	0,0	517	76	529	66	525	68
Würzburg	129	2	1,6	535	92	554	89	548	90
Gesamt <sup>1</sup>	4412	382	8,7	74,8	11,3	71,4	14,5	72,9	12,7

Die Rohwerte (Punktzahlen)  $X$  in der Gesamtprüfung und in jedem Fach werden nach folgender Formel in Standardwerte  $Z$  umgerechnet:  $Z = 100 * (X - M) / S + 500$ ,  $M$  ist der arithmetische Mittelwert und  $S$  die Standardabweichung der betreffenden Rohwertverteilung. Durch diese Transformation haben Mittelwerte und Standardabweichungen der Standardwerte für die Gesamtprüfung und für jedes Fach die Werte 500 und 100. Den Standardwerten ist unmittelbar zu entnehmen, ob sie überdurchschnittlich (größer 500) oder unterdurchschnittlich (kleiner 500) sind.

<sup>1</sup>In der letzten Zeile sind an Stelle von Mittelwert und Standardabweichung der Standardwerte der prozentuale Mittelwert der Rohwerte und der prozentuale Variationskoeffizient  $V = 100 * S/M$  eingetragen.

## 2 Zweiter Abschnitt der Ärztlichen Prüfung

### 2.2 Mündlicher Teil

#### 2.2.1 Teilnehmerzusammensetzung nach Hochschulen

##### 2.2.1.1 Herbst 2009

Hochschule	Teilnehmerzahl	Anzahl der Fachsemester				Studiendauer Erstteiln.	Erstteilnehmer	Wiederholungen		Ausländische Studierende	Frauen									
		12		13				14			>14		erste		zweite					
		abs.	%	abs.	%			abs.	%		abs.	%	abs.	%	abs.	%				
Aachen	147	99	67,3	2	1,4	25	17,0	21	14,3	13,2	145	98,6	2	1,4	0	0,0	14	9,5	97	66,0
Berlin	324	102	31,5	96	29,6	50	15,4	76	23,5	13,9	322	99,4	2	0,6	0	0,0	18	5,6	212	65,4
Bochum	189	117	61,9	5	2,6	39	20,6	28	14,8	13,1	186	98,4	2	1,1	1	0,5	8	4,2	118	62,4
Bonn	146	71	48,6	34	23,3	16	11,0	25	17,1	13,3	146	100,0	0	0,0	0	0,0	11	7,5	102	69,9
Dresden	146	91	62,3	24	16,4	16	11,0	15	10,3	12,8	145	99,3	1	0,7	0	0,0	2	1,4	106	72,6
Düsseldorf	145	84	57,9	5	3,4	30	20,7	26	17,9	13,6	142	97,9	3	2,1	0	0,0	11	7,6	85	58,6
Erlangen	169	84	49,7	46	27,2	12	7,1	27	16,0	13,3	169	100,0	0	0,0	0	0,0	10	5,9	97	57,4
Essen	130	71	54,6	4	3,1	27	20,8	28	21,5	13,6	129	99,2	0	0,0	1	0,8	11	8,5	77	59,2
Frankfurt	212	121	57,1	7	3,3	51	24,1	33	15,6	13,4	208	98,1	3	1,4	1	0,5	20	9,4	132	62,3
Freiburg	159	63	39,6	26	16,4	55	34,6	15	9,4	13,3	158	99,4	1	0,6	0	0,0	16	10,1	95	59,7
Gießen	133	68	51,1	23	17,3	8	6,0	34	25,6	13,4	132	99,2	1	0,8	0	0,0	7	5,3	72	54,1
Göttingen	202	80	39,6	64	31,7	22	10,9	36	17,8	13,4	199	98,5	3	1,5	0	0,0	11	5,4	113	55,9
Greifswald	110	63	57,3	7	6,4	32	29,1	8	7,3	13,0	110	100,0	0	0,0	0	0,0	2	1,8	68	61,8
Halle	130	89	68,5	2	1,5	33	25,4	6	4,6	12,8	128	98,5	2	1,5	0	0,0	1	0,8	89	68,5
Hamburg	218	103	47,2	19	8,7	64	29,4	32	14,7	13,3	215	98,6	2	0,9	1	0,5	7	3,2	137	62,8
Hannover	190	128	67,4	3	1,6	37	19,5	22	11,6	13,1	189	99,5	1	0,5	0	0,0	8	4,2	123	64,7
Heidelberg	206	133	64,6	12	5,8	44	21,4	17	8,3	12,8	204	99,0	2	1,0	0	0,0	23	11,2	119	57,8
Homburg	138	79	57,2	6	4,3	37	26,8	16	11,6	13,3	136	98,6	2	1,4	0	0,0	12	8,7	83	60,1
Jena	160	115	71,9	7	4,4	28	17,5	10	6,3	12,6	160	100,0	0	0,0	0	0,0	3	1,9	112	70,0
Kiel	107	54	50,5	2	1,9	30	28,0	21	19,6	14,1	107	100,0	0	0,0	0	0,0	5	4,7	68	63,6
Köln	127	57	44,9	26	20,5	19	15,0	25	19,7	13,5	126	99,2	1	0,8	0	0,0	13	10,2	81	63,8
Leipzig	219	129	58,9	16	7,3	56	25,6	18	8,2	12,9	214	97,7	4	1,8	1	0,5	14	6,4	132	60,3
Lübeck	87	51	58,6	4	4,6	21	24,1	11	12,6	13,2	86	98,9	1	1,1	0	0,0	6	6,9	53	60,9
Magdeburg	159	106	66,7	8	5,0	27	17,0	18	11,3	13,0	159	100,0	0	0,0	0	0,0	3	1,9	112	70,4
Mainz	197	73	37,1	51	25,9	22	11,2	51	25,9	13,8	196	99,5	1	0,5	0	0,0	25	12,7	114	57,9
Mannheim	93	67	72,0	3	3,2	15	16,1	8	8,6	12,7	92	98,9	1	1,1	0	0,0	2	2,2	58	62,4
Marburg	195	137	70,3	4	2,1	35	17,9	19	9,7	12,9	194	99,5	1	0,5	0	0,0	11	5,6	105	53,8
München LMU	255	114	44,7	65	25,5	43	16,9	33	12,9	13,1	255	100,0	0	0,0	0	0,0	28	11,0	168	65,9
München TU	191	106	55,5	46	24,1	17	8,9	22	11,5	12,9	190	99,5	1	0,5	0	0,0	10	5,2	109	57,1
Münster	149	77	51,7	30	20,1	27	18,1	15	10,1	13,2	149	100,0	0	0,0	0	0,0	8	5,4	90	60,4
Regensburg	113	87	77,0	4	3,5	15	13,3	7	6,2	12,6	113	100,0	0	0,0	0	0,0	3	2,7	61	54,0
Rostock	133	90	67,7	3	2,3	28	21,1	12	9,0	12,8	133	100,0	0	0,0	0	0,0	2	1,5	92	69,2
Tübingen	168	83	49,4	41	24,4	27	16,1	17	10,1	13,0	167	99,4	1	0,6	0	0,0	11	6,5	111	66,1
Ulm	184	136	73,9	5	2,7	26	14,1	17	9,2	12,7	181	98,4	3	1,6	0	0,0	10	5,4	107	58,2
Witten/Herdecke	10	2	20,0	3	30,0	5	50,0	0	0,0	13,3	10	100,0	0	0,0	0	0,0	1	10,0	8	80,0
Würzburg	121	64	52,9	32	26,4	9	7,4	16	13,2	13,0	121	100,0	0	0,0	0	0,0	3	2,5	73	60,3
Gesamt	5762	3194	55,4	735	12,8	1048	18,2	785	13,6	13,2	5716	99,2	41	0,7	5	0,1	350	6,1	3579	62,1

## 2 Zweiter Abschnitt der Ärztlichen Prüfung

### 2.2 Mündlicher Teil

#### 2.2.1 Teilnehmerzusammensetzung nach Hochschulen

##### 2.2.1.2 Frühjahr 2010

Hochschule	Teilnehmerzahl	Anzahl der Fachsemester								Studiendauer Erstteiln.	Erstteilnehmer		Wiederholungen		Ausländische Studierende		Frauen			
		12		13		14		>14					erste	zweite						
		abs.	%	abs.	%	abs.	%	abs.	%		abs.	%	abs.	%	abs.	%				
Aachen	88	1	1,1	46	52,3	2	2,3	39	44,3	15,8	86	97,7	2	2,3	0	0,0	11	12,5	55	62,5
Berlin	310	99	31,9	78	25,2	59	19,0	74	23,9	13,9	299	96,5	11	3,5	0	0,0	23	7,4	204	65,8
Bochum	26	4	15,4	13	50,0	2	7,7	7	26,9	14,5	25	96,2	1	3,8	0	0,0	1	3,8	16	61,5
Bonn	118	13	11,0	44	37,3	18	15,3	43	36,4	14,7	118	100,0	0	0,0	0	0,0	9	7,6	63	53,4
Dresden	117	35	29,9	58	49,6	11	9,4	13	11,1	13,1	116	99,1	0	0,0	1	0,9	0	0,0	73	62,4
Düsseldorf	115	13	11,3	67	58,3	4	3,5	31	27,0	13,8	112	97,4	3	2,6	0	0,0	9	7,8	79	68,7
Erlangen	130	65	50,0	31	23,8	12	9,2	22	16,9	13,2	129	99,2	1	0,8	0	0,0	10	7,7	73	56,2
Essen	92	5	5,4	41	44,6	6	6,5	40	43,5	15,1	91	98,9	1	1,1	0	0,0	12	13,0	61	66,3
Frankfurt	111	3	2,7	71	64,0	2	1,8	35	31,5	14,2	110	99,1	1	0,9	0	0,0	12	10,8	74	66,7
Freiburg	171	22	12,9	106	62,0	7	4,1	36	21,1	13,5	171	100,0	0	0,0	0	0,0	9	5,3	104	60,8
Gießen	151	53	35,1	43	28,5	22	14,6	33	21,9	13,5	149	98,7	2	1,3	0	0,0	13	8,6	94	62,3
Göttingen	173	64	37,0	45	26,0	18	10,4	46	26,6	13,8	171	98,8	2	1,2	0	0,0	11	6,4	100	57,8
Greifswald	40	7	17,5	20	50,0	2	5,0	11	27,5	14,0	36	90,0	4	10,0	0	0,0	3	7,5	27	67,5
Halle	80	3	3,8	55	68,8	2	2,5	20	25,0	13,5	79	98,8	1	1,3	0	0,0	2	2,5	62	77,5
Hamburg	139	14	10,1	78	56,1	7	5,0	40	28,8	14,0	139	100,0	0	0,0	0	0,0	14	10,1	86	61,9
Hannover	100	3	3,0	67	67,0	3	3,0	27	27,0	14,1	99	99,0	1	1,0	0	0,0	4	4,0	64	64,0
Heidelberg	153	27	17,6	88	57,5	9	5,9	29	19,0	13,5	150	98,0	2	1,3	1	0,7	18	11,8	89	58,2
Homburg	78	3	3,8	43	55,1	3	3,8	29	37,2	14,1	74	94,9	3	3,8	1	1,3	7	9,0	43	55,1
Jena	88	8	9,1	62	70,5	7	8,0	11	12,5	13,3	87	98,9	1	1,1	0	0,0	1	1,1	59	67,0
Kiel	95	15	15,8	43	45,3	4	4,2	33	34,7	14,5	94	98,9	1	1,1	0	0,0	3	3,2	51	53,7
Köln	127	33	26,0	40	31,5	18	14,2	36	28,3	14,7	122	96,1	4	3,1	1	0,8	25	19,7	72	56,7
Leipzig	116	18	15,5	71	61,2	8	6,9	19	16,4	13,3	114	98,3	2	1,7	0	0,0	10	8,6	77	66,4
Lübeck	75	0	0,0	60	80,0	1	1,3	14	18,7	13,6	74	98,7	1	1,3	0	0,0	4	5,3	53	70,7
Magdeburg	28	0	0,0	19	67,9	0	0,0	9	32,1	14,0	27	96,4	1	3,6	0	0,0	0	0,0	21	75,0
Mainz	158	47	29,7	50	31,6	24	15,2	37	23,4	13,8	157	99,4	1	0,6	0	0,0	20	12,7	96	60,8
Mannheim	38	8	21,1	18	47,4	1	2,6	11	28,9	14,1	37	97,4	1	2,6	0	0,0	6	15,8	32	84,2
Marburg	123	2	1,6	91	74,0	4	3,3	26	21,1	13,8	119	96,7	3	2,4	1	0,8	8	6,5	78	63,4
München LMU	204	13	6,4	126	61,8	28	13,7	37	18,1	13,8	202	99,0	2	1,0	0	0,0	24	11,8	129	63,2
München TU	145	6	4,1	110	75,9	13	9,0	16	11,0	13,4	142	97,9	3	2,1	0	0,0	9	6,2	81	55,9
Münster	128	64	50,0	30	23,4	11	8,6	23	18,0	13,3	127	99,2	1	0,8	0	0,0	5	3,9	74	57,8
Regensburg	49	8	16,3	31	63,3	2	4,1	8	16,3	13,4	49	100,0	0	0,0	0	0,0	4	8,2	30	61,2
Rostock	78	13	16,7	39	50,0	2	2,6	24	30,8	13,7	77	98,7	1	1,3	0	0,0	3	3,8	50	64,1
Tübingen	169	70	41,4	50	29,6	20	11,8	29	17,2	13,4	166	98,2	3	1,8	0	0,0	10	5,9	113	66,9
Ulm	93	9	9,7	64	68,8	2	2,2	18	19,4	13,4	92	98,9	1	1,1	0	0,0	6	6,5	56	60,2
Witten/Herdecke	24	9	37,5	6	25,0	5	20,8	4	16,7	13,2	24	100,0	0	0,0	0	0,0	1	4,2	18	75,0
Würzburg	124	53	42,7	44	35,5	12	9,7	15	12,1	13,1	124	100,0	0	0,0	0	0,0	2	1,6	70	56,5
Gesamt	4054	810	20,0	1948	48,1	351	8,7	945	23,3	13,8	3988	98,4	61	1,5	5	0,1	309	7,6	2527	62,3

## 2 Zweiter Abschnitt der Ärztlichen Prüfung

### 2.2 Mündlicher Teil

#### 2.2.2 Notenverteilung

##### 2.2.2.1 Herbst 2009

Notenverteilung		
Note	Anzahl	
	absolut	in Prozent
sehr gut	1845	32,0
gut	2710	47,0
befriedigend	939	16,3
ausreichend	222	3,9
nicht ausreichend	46	0,8
Summe	5762	
Durchschnittsnote	1,94	

##### 2.2.2.2 Frühjahr 2010

Notenverteilung		
Note	Anzahl	
	absolut	in Prozent
sehr gut	1094	27,0
gut	1941	47,9
befriedigend	770	19,0
ausreichend	214	5,3
nicht ausreichend	35	0,9
Summe	4054	
Durchschnittsnote	2,05	

## 2 Zweiter Abschnitt der Ärztlichen Prüfung

### 2.2 Mündlicher Teil

#### 2.2.3 Prüfungsergebnisse nach Staatsangehörigkeit, Geschlecht, Prüfungswiederholung und Studiendauer

##### 2.2.3.1 Herbst 2009

	Teilnehmer	Durchschnittsnote	Notenverteilung									
			absolut					in Prozent				
			1	2	3	4	5	1	2	3	4	5
Gesamtteilnehmer	5762	1,9	1845	2710	939	222	46	32,0	47,0	16,3	3,9	0,8
Deutsche	5412	1,9	1794	2578	834	173	33	33,1	47,6	15,4	3,2	0,6
ausländische Studierende	350	2,5	51	132	105	49	13	14,6	37,7	30,0	14,0	3,7
weibliche Studierende	3579	1,9	1219	1689	541	108	22	34,1	47,2	15,1	3,0	0,6
männliche Studierende	2183	2,0	626	1021	398	114	24	28,7	46,8	18,2	5,2	1,1
Ersteilnehmer	5716	1,9	1845	2702	922	209	38	32,3	47,3	16,1	3,7	0,7
Erstwiederholer	41	3,5	0	6	16	12	7	0,0	14,6	39,0	29,3	17,1
Zweitwiederholer	5	3,2	0	2	1	1	1	0,0	40,0	20,0	20,0	20,0
Ersteilnehmer mit 12 Fachsemestern	3194	1,7	1327	1515	302	44	6	41,5	47,4	9,5	1,4	0,2
Ersteilnehmer mit 13 Fachsemestern	734	2,0	207	354	143	27	3	28,2	48,2	19,5	3,7	0,4
Ersteilnehmer mit 14 Fachsemestern	1036	2,1	219	515	250	43	9	21,1	49,7	24,1	4,2	0,9
Ersteilnehmer mit mehr als 14 Fachs.	752	2,5	92	318	227	95	20	12,2	42,3	30,2	12,6	2,7

##### 2.2.3.2 Frühjahr 2010

	Teilnehmer	Durchschnittsnote	Notenverteilung									
			absolut					in Prozent				
			1	2	3	4	5	1	2	3	4	5
Gesamtteilnehmer	4054	2,0	1094	1941	770	214	35	27,0	47,9	19,0	5,3	0,9
Deutsche	3745	2,0	1061	1830	669	160	25	28,3	48,9	17,9	4,3	0,7
ausländische Studierende	309	2,7	33	111	101	54	10	10,7	35,9	32,7	17,5	3,2
weibliche Studierende	2527	2,0	732	1225	441	116	13	29,0	48,5	17,5	4,6	0,5
männliche Studierende	1527	2,1	362	716	329	98	22	23,7	46,9	21,5	6,4	1,4
Ersteilnehmer	3988	2,0	1089	1931	744	194	30	27,3	48,4	18,7	4,9	0,8
Erstwiederholer	61	3,1	5	9	24	18	5	8,2	14,8	39,3	29,5	8,2
Zweitwiederholer	5	3,2	0	1	2	2	0	0,0	20,0	40,0	40,0	0,0
Ersteilnehmer mit 12 Fachsemestern	810	1,8	308	400	89	13	0	38,0	49,4	11,0	1,6	0,0
Ersteilnehmer mit 13 Fachsemestern	1943	1,9	618	985	294	41	5	31,8	50,7	15,1	2,1	0,3
Ersteilnehmer mit 14 Fachsemestern	343	2,3	63	162	89	25	4	18,4	47,2	25,9	7,3	1,2
Ersteilnehmer mit mehr als 14 Fachs.	892	2,5	100	384	272	115	21	11,2	43,0	30,5	12,9	2,4

## 2 Zweiter Abschnitt der Ärztlichen Prüfung

### 2.2 Mündlicher Teil

#### 2.2.4 Prüfungsergebnisse der Gesamtteilnehmer nach Hochschulen

##### 2.2.4.1 Herbst 2009

Hochschule	Teilnehmer	Durchschnittsnote	Notenverteilung									
			absolut					in Prozent				
			1	2	3	4	5	1	2	3	4	5
Aachen	147	1,6	76	58	8	5	0	51,7	39,5	5,4	3,4	0,0
Berlin	324	2,2	70	148	78	24	4	21,6	45,7	24,1	7,4	1,2
Bochum	189	1,9	78	75	26	7	3	41,3	39,7	13,8	3,7	1,6
Bonn	146	1,6	75	55	14	2	0	51,4	37,7	9,6	1,4	0,0
Dresden	146	2,1	28	83	32	3	0	19,2	56,8	21,9	2,1	0,0
Düsseldorf	145	1,9	51	65	16	12	1	35,2	44,8	11,0	8,3	0,7
Erlangen	169	1,9	59	79	26	4	1	34,9	46,7	15,4	2,4	0,6
Essen	130	1,9	48	58	16	8	0	36,9	44,6	12,3	6,2	0,0
Frankfurt	212	1,9	77	95	31	7	2	36,3	44,8	14,6	3,3	0,9
Freiburg	159	2,0	43	75	32	9	0	27,0	47,2	20,1	5,7	0,0
Gießen	133	1,9	45	58	23	7	0	33,8	43,6	17,3	5,3	0,0
Göttingen	202	2,0	61	101	31	7	2	30,2	50,0	15,3	3,5	1,0
Greifswald	110	2,0	25	68	14	2	1	22,7	61,8	12,7	1,8	0,9
Halle	130	2,3	23	57	38	11	1	17,7	43,8	29,2	8,5	0,8
Hamburg	218	1,7	102	86	24	6	0	46,8	39,4	11,0	2,8	0,0
Hannover	190	1,9	65	96	21	8	0	34,2	50,5	11,1	4,2	0,0
Heidelberg	206	2,0	57	113	27	6	3	27,7	54,9	13,1	2,9	1,5
Homburg	138	2,0	41	61	26	8	2	29,7	44,2	18,8	5,8	1,4
Jena	160	1,8	64	69	25	2	0	40,0	43,1	15,6	1,3	0,0
Kiel	107	2,2	29	42	27	7	2	27,1	39,3	25,2	6,5	1,9
Köln	127	2,0	32	68	24	3	0	25,2	53,5	18,9	2,4	0,0
Leipzig	219	2,2	46	109	49	13	2	21,0	49,8	22,4	5,9	0,9
Lübeck	87	2,1	16	51	14	3	3	18,4	58,6	16,1	3,4	3,4
Magdeburg	159	1,9	50	83	17	7	2	31,4	52,2	10,7	4,4	1,3
Mainz	197	2,0	65	88	34	7	3	33,0	44,7	17,3	3,6	1,5
Mannheim	93	2,2	14	51	24	4	0	15,1	54,8	25,8	4,3	0,0
Marburg	195	1,8	85	79	22	7	2	43,6	40,5	11,3	3,6	1,0
München LMU	255	2,0	62	137	43	10	3	24,3	53,7	16,9	3,9	1,2
München TU	191	2,0	60	93	27	6	5	31,4	48,7	14,1	3,1	2,6
Münster	149	1,8	55	65	27	2	0	36,9	43,6	18,1	1,3	0,0
Regensburg	113	1,8	47	48	13	5	0	41,6	42,5	11,5	4,4	0,0
Rostock	133	2,0	35	63	31	3	1	26,3	47,4	23,3	2,3	0,8
Tübingen	168	1,9	53	83	28	3	1	31,5	49,4	16,7	1,8	0,6
Ulm	184	1,9	61	90	29	2	2	33,2	48,9	15,8	1,1	1,1
Witten/Herdecke	10	2,1	1	7	2	0	0	10,0	70,0	20,0	0,0	0,0
Würzburg	121	1,8	46	53	20	2	0	38,0	43,8	16,5	1,7	0,0
Gesamt	5762	1,9	1845	2710	939	222	46	32,0	47,0	16,3	3,9	0,8

## 2 Zweiter Abschnitt der Ärztlichen Prüfung

### 2.2 Mündlicher Teil

#### 2.2.4 Prüfungsergebnisse der Gesamtteilnehmer nach Hochschulen

##### 2.2.4.2 Frühjahr 2010

Hochschule	Teilnehmer	Durchschnittsnote	Notenverteilung									
			absolut					in Prozent				
			1	2	3	4	5	1	2	3	4	5
Aachen	88	1,9	40	29	10	8	1	45,5	33,0	11,4	9,1	1,1
Berlin	310	2,0	96	129	66	15	4	31,0	41,6	21,3	4,8	1,3
Bochum	26	2,1	10	8	5	2	1	38,5	30,8	19,2	7,7	3,8
Bonn	118	1,9	41	56	15	6	0	34,7	47,5	12,7	5,1	0,0
Dresden	117	2,2	15	70	25	5	2	12,8	59,8	21,4	4,3	1,7
Düsseldorf	115	2,1	27	58	26	3	1	23,5	50,4	22,6	2,6	0,9
Erlangen	130	1,9	48	58	18	6	0	36,9	44,6	13,8	4,6	0,0
Essen	92	2,3	13	42	30	7	0	14,1	45,7	32,6	7,6	0,0
Frankfurt	111	2,1	29	49	26	7	0	26,1	44,1	23,4	6,3	0,0
Freiburg	171	1,9	50	94	25	2	0	29,2	55,0	14,6	1,2	0,0
Gießen	151	1,9	60	62	21	7	1	39,7	41,1	13,9	4,6	0,7
Göttingen	173	2,2	40	76	40	16	1	23,1	43,9	23,1	9,2	0,6
Greifswald	40	2,3	0	30	9	1	0	0,0	75,0	22,5	2,5	0,0
Halle	80	2,4	12	33	27	7	1	15,0	41,3	33,8	8,8	1,3
Hamburg	139	2,0	44	64	24	7	0	31,7	46,0	17,3	5,0	0,0
Hannover	100	1,8	39	47	12	1	1	39,0	47,0	12,0	1,0	1,0
Heidelberg	153	2,1	30	84	30	8	1	19,6	54,9	19,6	5,2	0,7
Homburg	78	2,4	11	35	25	6	1	14,1	44,9	32,1	7,7	1,3
Jena	88	1,8	30	45	13	0	0	34,1	51,1	14,8	0,0	0,0
Kiel	95	2,3	17	46	20	11	1	17,9	48,4	21,1	11,6	1,1
Köln	127	2,2	31	56	23	15	2	24,4	44,1	18,1	11,8	1,6
Leipzig	116	2,3	17	57	32	10	0	14,7	49,1	27,6	8,6	0,0
Lübeck	75	2,1	14	48	8	3	2	18,7	64,0	10,7	4,0	2,7
Magdeburg	28	2,2	6	13	7	1	1	21,4	46,4	25,0	3,6	3,6
Mainz	158	1,9	45	85	24	2	2	28,5	53,8	15,2	1,3	1,3
Mannheim	38	2,4	6	17	10	4	1	15,8	44,7	26,3	10,5	2,6
Marburg	123	2,0	35	65	16	4	3	28,5	52,8	13,0	3,3	2,4
München LMU	204	2,0	67	87	35	13	2	32,8	42,6	17,2	6,4	1,0
München TU	145	2,1	39	70	27	6	3	26,9	48,3	18,6	4,1	2,1
Münster	128	1,8	51	53	19	4	1	39,8	41,4	14,8	3,1	0,8
Regensburg	49	2,1	14	20	13	2	0	28,6	40,8	26,5	4,1	0,0
Rostock	78	2,4	11	37	19	10	1	14,1	47,4	24,4	12,8	1,3
Tübingen	169	2,0	38	93	29	9	0	22,5	55,0	17,2	5,3	0,0
Ulm	93	2,1	23	44	21	4	1	24,7	47,3	22,6	4,3	1,1
Witten/Herdecke	24	1,9	7	13	3	1	0	29,2	54,2	12,5	4,2	0,0
Würzburg	124	1,9	38	68	17	1	0	30,6	54,8	13,7	0,8	0,0
Gesamt	4054	2,0	1094	1941	770	214	35	27,0	47,9	19,0	5,3	0,9



## 2 Zweiter Abschnitt der Ärztlichen Prüfung

### 2.2 Mündlicher Teil

#### 2.2.5 Prüfungsergebnisse der Erstteilnehmer mit Mindeststudienzeit nach Hochschulen

##### 2.2.5.1 Herbst 2009

Hochschule	Teilnehmer	Durchschnittsnote	Notenverteilung									
			absolut					in Prozent				
			1	2	3	4	5	1	2	3	4	5
Aachen	99	1,4	68	27	4	0	0	68,7	27,3	4,0	0,0	0,0
Berlin	102	1,9	29	57	10	5	1	28,4	55,9	9,8	4,9	1,0
Bochum	117	1,6	61	45	10	1	0	52,1	38,5	8,5	0,9	0,0
Bonn	71	1,4	47	21	3	0	0	66,2	29,6	4,2	0,0	0,0
Dresden	91	2,0	18	56	17	0	0	19,8	61,5	18,7	0,0	0,0
Düsseldorf	84	1,6	39	44	1	0	0	46,4	52,4	1,2	0,0	0,0
Erlangen	84	1,6	44	33	7	0	0	52,4	39,3	8,3	0,0	0,0
Essen	71	1,6	36	31	3	1	0	50,7	43,7	4,2	1,4	0,0
Frankfurt	121	1,6	57	52	10	2	0	47,1	43,0	8,3	1,7	0,0
Freiburg	63	1,9	19	35	5	4	0	30,2	55,6	7,9	6,3	0,0
Gießen	68	1,7	31	28	8	1	0	45,6	41,2	11,8	1,5	0,0
Göttingen	80	1,7	34	37	9	0	0	42,5	46,3	11,3	0,0	0,0
Greifswald	63	1,8	18	39	6	0	0	28,6	61,9	9,5	0,0	0,0
Halle	89	2,2	18	45	19	7	0	20,2	50,6	21,3	7,9	0,0
Hamburg	103	1,5	60	33	9	1	0	58,3	32,0	8,7	1,0	0,0
Hannover	128	1,7	53	63	11	1	0	41,4	49,2	8,6	0,8	0,0
Heidelberg	133	1,8	42	72	17	2	0	31,6	54,1	12,8	1,5	0,0
Homburg	79	1,8	34	32	12	1	0	43,0	40,5	15,2	1,3	0,0
Jena	115	1,6	53	50	11	1	0	46,1	43,5	9,6	0,9	0,0
Kiel	54	1,6	25	26	2	1	0	46,3	48,1	3,7	1,9	0,0
Köln	57	1,6	25	28	3	1	0	43,9	49,1	5,3	1,8	0,0
Leipzig	129	2,0	36	66	21	6	0	27,9	51,2	16,3	4,7	0,0
Lübeck	51	1,9	13	31	6	0	1	25,5	60,8	11,8	0,0	2,0
Magdeburg	106	1,7	42	56	5	2	1	39,6	52,8	4,7	1,9	0,9
Mainz	73	1,6	36	33	4	0	0	49,3	45,2	5,5	0,0	0,0
Mannheim	67	2,1	11	42	13	1	0	16,4	62,7	19,4	1,5	0,0
Marburg	137	1,6	70	57	6	3	1	51,1	41,6	4,4	2,2	0,7
München LMU	114	1,8	41	63	7	2	1	36,0	55,3	6,1	1,8	0,9
München TU	106	1,7	43	54	8	0	1	40,6	50,9	7,5	0,0	0,9
Münster	77	1,6	39	33	5	0	0	50,6	42,9	6,5	0,0	0,0
Regensburg	87	1,6	38	42	7	0	0	43,7	48,3	8,0	0,0	0,0
Rostock	90	1,8	31	46	13	0	0	34,4	51,1	14,4	0,0	0,0
Tübingen	83	1,8	32	39	12	0	0	38,6	47,0	14,5	0,0	0,0
Ulm	136	1,7	50	72	14	0	0	36,8	52,9	10,3	0,0	0,0
Witten/Herdecke	2	2,5	0	1	1	0	0	0,0	50,0	50,0	0,0	0,0
Würzburg	64	1,6	34	26	3	1	0	53,1	40,6	4,7	1,6	0,0
Gesamt	3194	1,7	1327	1515	302	44	6	41,5	47,4	9,5	1,4	0,2

## 2 Zweiter Abschnitt der Ärztlichen Prüfung

### 2.2 Mündlicher Teil

#### 2.2.5 Prüfungsergebnisse der Erstteilnehmer mit Mindeststudienzeit nach Hochschulen

##### 2.2.5.2 Frühjahr 2010

Hochschule	Teilnehmer	Durchschnittsnote	Notenverteilung									
			absolut					in Prozent				
			1	2	3	4	5	1	2	3	4	5
Aachen <sup>1</sup>	1											
Berlin	99	1,7	46	39	11	3	0	46,5	39,4	11,1	3,0	0,0
Bochum	4	2,3	1	2	0	1	0	25,0	50,0	0,0	25,0	0,0
Bonn	13	1,6	7	4	2	0	0	53,8	30,8	15,4	0,0	0,0
Dresden	35	1,9	7	24	4	0	0	20,0	68,6	11,4	0,0	0,0
Düsseldorf	13	1,5	7	6	0	0	0	53,8	46,2	0,0	0,0	0,0
Erlangen	65	1,6	32	29	4	0	0	49,2	44,6	6,2	0,0	0,0
Essen	5	1,6	3	1	1	0	0	60,0	20,0	20,0	0,0	0,0
Frankfurt	3	2,0	1	1	1	0	0	33,3	33,3	33,3	0,0	0,0
Freiburg	22	1,6	9	12	1	0	0	40,9	54,5	4,5	0,0	0,0
Gießen	53	1,5	29	22	2	0	0	54,7	41,5	3,8	0,0	0,0
Göttingen	64	2,0	19	30	13	2	0	29,7	46,9	20,3	3,1	0,0
Greifswald	7	2,0	0	7	0	0	0	0,0	100,0	0,0	0,0	0,0
Halle	3	2,0	1	1	1	0	0	33,3	33,3	33,3	0,0	0,0
Hamburg	14	2,0	3	9	1	1	0	21,4	64,3	7,1	7,1	0,0
Hannover	3	1,7	1	2	0	0	0	33,3	66,7	0,0	0,0	0,0
Heidelberg	27	1,8	8	17	2	0	0	29,6	63,0	7,4	0,0	0,0
Homburg	3	2,3	0	2	1	0	0	0,0	66,7	33,3	0,0	0,0
Jena	8	1,6	3	5	0	0	0	37,5	62,5	0,0	0,0	0,0
Kiel	15	1,9	4	9	2	0	0	26,7	60,0	13,3	0,0	0,0
Köln	33	1,6	15	17	1	0	0	45,5	51,5	3,0	0,0	0,0
Leipzig	18	2,1	4	10	3	1	0	22,2	55,6	16,7	5,6	0,0
Mainz	47	1,7	17	26	4	0	0	36,2	55,3	8,5	0,0	0,0
Mannheim	8	2,0	2	4	2	0	0	25,0	50,0	25,0	0,0	0,0
Marburg	2	1,5	1	1	0	0	0	50,0	50,0	0,0	0,0	0,0
München LMU	13	1,5	7	5	1	0	0	53,8	38,5	7,7	0,0	0,0
München TU	6	2,3	1	2	3	0	0	16,7	33,3	50,0	0,0	0,0
Münster	64	1,6	34	24	6	0	0	53,1	37,5	9,4	0,0	0,0
Regensburg	8	2,0	3	2	3	0	0	37,5	25,0	37,5	0,0	0,0
Rostock	13	2,3	3	5	3	2	0	23,1	38,5	23,1	15,4	0,0
Tübingen	70	2,0	15	43	11	1	0	21,4	61,4	15,7	1,4	0,0
Ulm	9	1,4	5	4	0	0	0	55,6	44,4	0,0	0,0	0,0
Witten/Herdecke	9	2,1	2	5	1	1	0	22,2	55,6	11,1	11,1	0,0
Würzburg	53	1,8	17	30	5	1	0	32,1	56,6	9,4	1,9	0,0
Gesamt	810	1,8	308	400	89	13	0	38,0	49,4	11,0	1,6	0,0

<sup>1</sup>Aus Datenschutzgründen werden Ergebnisse einzelner Teilnehmer nicht angegeben, bei den Berechnungen aber berücksichtigt.

## 2 Zweiter Abschnitt der Ärztlichen Prüfung

### 2.3 Gesamtprüfung

#### 2.3.1 Notenverteilung der bestandenen Prüfungen

##### 2.3.1.1 Herbst 2009

Notenverteilung		
Note	Anzahl	
	absolut	in Prozent
sehr gut	757	13,5
gut	2991	53,3
befriedigend	1703	30,4
ausreichend	159	2,8
Summe	5610	

##### 2.3.1.2 Frühjahr 2010

Notenverteilung		
Note	Anzahl	
	absolut	in Prozent
sehr gut	601	14,9
gut	1978	49,0
befriedigend	1298	32,2
ausreichend	160	4,0
Summe	4037	

## 2 Zweiter Abschnitt der Ärztlichen Prüfung

### 2.3 Gesamtprüfung

#### 2.3.2 Zusammenhang zwischen den Noten im schriftlichen und mündlichen Teil aller Prüfungen

##### 2.3.2.1 Herbst 2009

		Note mündlicher Examensteil							Gesamt	Anteil <sup>1</sup>
		fehlt	1	2	3	4	5			
Note schriftlicher Examensteil	fehlt		1	9	9	17	2	38		
	1	0	24	3	1	0	0	28	0,5	
	2	1	730	468	41	1	0	1241	20,5	
	3	7	917	1391	306	32	2	2655	43,9	
	4	9	173	824	540	159	19	1724	28,4	
	5	44	7	94	175	106	25	451	6,7	
	Gesamt	61	1852	2789	1072	315	48	6137		
Anteil <sup>1</sup>		30,7	46,0	17,6	4,9	0,8				

##### 2.3.2.2 Frühjahr 2010

		Note mündlicher Examensteil							Gesamt	Anteil <sup>1</sup>
		fehlt	1	2	3	4	5			
Note schriftlicher Examensteil	fehlt		2	12	18	18	6	56		
	1	0	39	8	1	0	0	48	1,1	
	2	1	554	448	51	2	0	1056	24,0	
	3	3	427	973	282	43	2	1730	39,3	
	4	9	78	526	445	160	17	1235	27,9	
	5	54	2	75	141	104	12	388	7,6	
	Gesamt	67	1102	2042	938	327	37	4513		
Anteil <sup>1</sup>		25,1	46,2	21,0	7,0	0,7				

<sup>1</sup>Notenanteile in Prozent, bezogen auf die Fälle, von denen Noten für beide Examensteile vorliegen

## 2 Zweiter Abschnitt der Ärztlichen Prüfung

### 2.3 Gesamtprüfung

#### 2.3.3 Zusammenhang zwischen den Noten im schriftlichen und mündlichen Teil der insgesamt bestandenen oder in mindestens einem Prüfungsteil endgültig nicht bestandenen Prüfungen

##### 2.3.3.1 Herbst 2009

		Note mündlicher Examensteil								
		fehlt	1	2	3	4	5	Gesamt	Anteil <sup>1</sup>	
Note schriftlicher Examensteil	fehlt		0	0	0	1	0	1		
	1	0	24	3	1	0	0	28	0,5	
	2	0	730	468	41	1	0	1240	22,0	
	3	0	917	1391	306	32	0	2646	47,0	
	4	0	173	824	540	159	0	1696	30,1	
	5	4	0	3	9	6	0	22	0,3	
	Gesamt	4	1844	2689	897	199	0	5633		
Anteil <sup>1</sup>		32,8	47,8	15,9	3,5	0,0				

##### 2.3.3.2 Frühjahr 2010

		Note mündlicher Examensteil								
		fehlt	1	2	3	4	5	Gesamt	Anteil <sup>1</sup>	
Note schriftlicher Examensteil	fehlt		0	0	0	2	0	2		
	1	0	39	8	1	0	0	48	1,2	
	2	0	554	448	51	2	0	1055	26,0	
	3	0	427	973	282	43	0	1725	42,5	
	4	0	78	526	445	160	0	1209	29,8	
	5	5	0	3	6	9	1	24	0,5	
	Gesamt	5	1098	1958	785	216	1	4063		
Anteil <sup>1</sup>		27,1	48,3	19,4	5,3	0,0				

<sup>1</sup>Notenanteile in Prozent, bezogen auf die Fälle, von denen Noten für beide Examensteile vorliegen

## 2 Zweiter Abschnitt der Ärztlichen Prüfung

### 2.3 Gesamtprüfung

#### 2.3.4 Notenverteilung der bestandenen Prüfungen nach Hochschulen

##### 2.3.4.1 Herbst 2009

Hochschule	Teilnehmer	Notenverteilung							
		absolut				in Prozent			
		1	2	3	4	1	2	3	4
Aachen	153	24	85	40	4	15,7	55,6	26,1	2,6
Berlin	309	30	128	134	17	9,7	41,4	43,4	5,5
Bochum	182	27	98	54	3	14,8	53,8	29,7	1,6
Bonn	146	28	77	39	2	19,2	52,7	26,7	1,4
Dresden	143	13	72	56	2	9,1	50,3	39,2	1,4
Düsseldorf	143	27	75	32	9	18,9	52,4	22,4	6,3
Erlangen	170	32	74	61	3	18,8	43,5	35,9	1,8
Essen	125	17	67	37	4	13,6	53,6	29,6	3,2
Frankfurt	206	22	112	68	4	10,7	54,4	33,0	1,9
Freiburg	153	33	78	37	5	21,6	51,0	24,2	3,3
Gießen	120	11	63	41	5	9,2	52,5	34,2	4,2
Göttingen	196	25	110	56	5	12,8	56,1	28,6	2,6
Greifswald	106	10	64	31	1	9,4	60,4	29,2	0,9
Halle	127	4	63	53	7	3,1	49,6	41,7	5,5
Hamburg	212	29	129	50	4	13,7	60,8	23,6	1,9
Hannover	193	28	111	48	6	14,5	57,5	24,9	3,1
Heidelberg	198	27	127	42	2	13,6	64,1	21,2	1,0
Homburg	129	11	68	44	6	8,5	52,7	34,1	4,7
Jena	160	14	99	44	3	8,8	61,9	27,5	1,9
Kiel	90	8	45	33	4	8,9	50,0	36,7	4,4
Köln	128	13	61	51	3	10,2	47,7	39,8	2,3
Leipzig	214	15	108	81	10	7,0	50,5	37,9	4,7
Lübeck	84	11	44	25	4	13,1	52,4	29,8	4,8
Magdeburg	150	21	84	40	5	14,0	56,0	26,7	3,3
Mainz	185	31	95	52	7	16,8	51,4	28,1	3,8
Mannheim	86	7	51	27	1	8,1	59,3	31,4	1,2
Marburg	191	34	101	53	3	17,8	52,9	27,7	1,6
München LMU	248	27	128	83	10	10,9	51,6	33,5	4,0
München TU	186	38	104	42	2	20,4	55,9	22,6	1,1
Münster	151	29	69	50	3	19,2	45,7	33,1	2,0
Regensburg	112	24	60	24	4	21,4	53,6	21,4	3,6
Rostock	132	13	63	53	3	9,8	47,7	40,2	2,3
Tübingen	168	23	98	44	3	13,7	58,3	26,2	1,8
Ulm	180	21	110	45	4	11,7	61,1	25,0	2,2
Witten/Herdecke	11	1	7	3	0	9,1	63,6	27,3	0,0
Würzburg	123	29	63	30	1	23,6	51,2	24,4	0,8
Gesamt	5610	757	2991	1703	159	13,5	53,3	30,4	2,8

## 2 Zweiter Abschnitt der Ärztlichen Prüfung

### 2.3 Gesamtprüfung

#### 2.3.4 Notenverteilung der bestandenen Prüfungen nach Hochschulen

##### 2.3.4.2 Frühjahr 2010

Hochschule	Teilnehmer	Notenverteilung							
		absolut				in Prozent			
		1	2	3	4	1	2	3	4
Aachen	83	22	36	20	5	26,5	43,4	24,1	6,0
Berlin	305	50	142	102	11	16,4	46,6	33,4	3,6
Bochum	29	5	13	8	3	17,2	44,8	27,6	10,3
Bonn	112	15	52	42	3	13,4	46,4	37,5	2,7
Dresden	121	9	73	35	4	7,4	60,3	28,9	3,3
Düsseldorf	120	12	55	47	6	10,0	45,8	39,2	5,0
Erlangen	130	32	60	34	4	24,6	46,2	26,2	3,1
Essen	85	2	30	48	5	2,4	35,3	56,5	5,9
Frankfurt	114	13	41	54	6	11,4	36,0	47,4	5,3
Freiburg	177	33	117	27	0	18,6	66,1	15,3	0,0
Gießen	137	31	59	43	4	22,6	43,1	31,4	2,9
Göttingen	166	20	79	55	12	12,0	47,6	33,1	7,2
Greifswald	40	0	26	13	1	0,0	65,0	32,5	2,5
Halle	80	5	31	37	7	6,3	38,8	46,3	8,8
Hamburg	144	20	73	47	4	13,9	50,7	32,6	2,8
Hannover	99	19	51	27	2	19,2	51,5	27,3	2,0
Heidelberg	156	26	78	45	7	16,7	50,0	28,8	4,5
Homburg	82	6	28	43	5	7,3	34,1	52,4	6,1
Jena	90	9	50	31	0	10,0	55,6	34,4	0,0
Kiel	102	7	38	50	7	6,9	37,3	49,0	6,9
Köln	116	20	46	44	6	17,2	39,7	37,9	5,2
Leipzig	113	8	59	37	9	7,1	52,2	32,7	8,0
Lübeck	74	12	40	20	2	16,2	54,1	27,0	2,7
Magdeburg	35	2	17	13	3	5,7	48,6	37,1	8,6
Mainz	154	25	77	47	5	16,2	50,0	30,5	3,2
Mannheim	43	4	19	17	3	9,3	44,2	39,5	7,0
Marburg	120	19	64	33	4	15,8	53,3	27,5	3,3
München LMU	205	40	101	54	10	19,5	49,3	26,3	4,9
München TU	139	28	72	35	4	20,1	51,8	25,2	2,9
Münster	129	27	61	38	3	20,9	47,3	29,5	2,3
Regensburg	51	10	24	17	0	19,6	47,1	33,3	0,0
Rostock	70	3	36	26	5	4,3	51,4	37,1	7,1
Tübingen	167	28	89	45	5	16,8	53,3	26,9	3,0
Ulm	97	11	53	32	1	11,3	54,6	33,0	1,0
Witten/Herdecke	25	3	17	4	1	12,0	68,0	16,0	4,0
Würzburg	127	25	71	28	3	19,7	55,9	22,0	2,4
Gesamt	4037	601	1978	1298	160	14,9	49,0	32,2	4,0

### 3 Dritter Abschnitt der Ärztlichen Prüfung

#### 3.1 Notenverteilung

Notenverteilung				
Note	Juli bis Dezember 2009		Januar bis Juni 2010	
	absolut	in Prozent	absolut	in Prozent
sehr gut	4	13,8	2	11,6
gut	10	34,5	7	44,2
befriedigend	7	24,1	5	23,3
ausreichend	7	24,1	2	18,6
mangelhaft	1	3,4	4	2,3
ungenügend	0	0,0	1	0,0
Summe	29		21	
Durchschnittsnote	2,69		3,10	



## 4 Ärztliche Prüfung (bestandene Examen)

### 4.1 Notenverteilung

Notenverteilung				
Note	Juli bis Dezember 2009		Januar bis Juni 2010	
	absolut	in Prozent	absolut	in Prozent
sehr gut	155	2,7	126	3,1
gut	1638	29,1	1232	30,4
befriedigend	928	16,5	1013	25,0
ausreichend	44	0,8	59	1,5
ohne Note	2873	51,0	1623	40,0
Summe	5638		4053	

## 4 Ärztliche Prüfung (bestandene Examen)

### 4.2 Notenverteilung nach Hochschulen

#### 4.2.1 Herbst 2009 (Prüfungen nach ÄAppO 2002)

Hochschule	Absolventen	Notenverteilung								ohne Gesamtnote	
		absolut				in Prozent				abs.	in %
		1	2	3	4	1	2	3	4		
Aachen	153	0	1	1	0	0,0	0,7	0,7	0,0	151	98,7
Berlin	309	4	24	16	2	1,3	7,8	5,2	0,6	263	85,1
Bochum	182	5	60	33	1	2,7	33,0	18,1	0,5	83	45,6
Bonn	146	4	36	15	0	2,7	24,7	10,3	0,0	91	62,3
Dresden	143	3	29	35	1	2,1	20,3	24,5	0,7	75	52,4
Düsseldorf	143	10	58	16	1	7,0	40,6	11,2	0,7	58	40,6
Erlangen	170	6	45	26	1	3,5	26,5	15,3	0,6	92	54,1
Essen	125	8	36	23	1	6,4	28,8	18,4	0,8	57	45,6
Frankfurt	206	9	68	39	3	4,4	33,0	18,9	1,5	87	42,2
Freiburg	153	6	35	15	0	3,9	22,9	9,8	0,0	97	63,4
Gießen	120	0	44	20	2	0,0	36,7	16,7	1,7	54	45,0
Göttingen	196	2	40	28	0	1,0	20,4	14,3	0,0	126	64,3
Greifswald	106	1	35	26	1	0,9	33,0	24,5	0,9	43	40,6
Halle	127	0	38	44	4	0,0	29,9	34,6	3,1	41	32,3
Hamburg	212	7	54	39	1	3,3	25,5	18,4	0,5	111	52,4
Hannover	193	9	77	44	2	4,7	39,9	22,8	1,0	61	31,6
Heidelberg	198	5	78	40	1	2,5	39,4	20,2	0,5	74	37,4
Homburg	129	3	43	28	1	2,3	33,3	21,7	0,8	54	41,9
Jena	160	8	53	42	0	5,0	33,1	26,3	0,0	57	35,6
Kiel	90	4	26	21	2	4,4	28,9	23,3	2,2	37	41,1
Köln	128	1	1	3	1	0,8	0,8	2,3	0,8	122	95,3
Leipzig	214	1	54	46	7	0,5	25,2	21,5	3,3	106	49,5
Lübeck	84	4	26	14	0	4,8	31,0	16,7	0,0	40	47,6
Magdeburg	150	3	64	32	1	2,0	42,7	21,3	0,7	50	33,3
Mainz	185	0	55	15	1	0,0	29,7	8,1	0,5	114	61,6
Mannheim	86	0	23	14	0	0,0	26,7	16,3	0,0	49	57,0
Marburg	191	8	74	51	1	4,2	38,7	26,7	0,5	57	29,8
München LMU	248	3	54	46	5	1,2	21,8	18,5	2,0	140	56,5
München TU	186	5	69	21	0	2,7	37,1	11,3	0,0	91	48,9
Münster	151	11	48	15	0	7,3	31,8	9,9	0,0	77	51,0
Regensburg	112	7	61	16	0	6,3	54,5	14,3	0,0	28	25,0
Rostock	132	2	51	34	1	1,5	38,6	25,8	0,8	44	33,3
Tübingen	168	1	49	15	0	0,6	29,2	8,9	0,0	103	61,3
Ulm	180	4	83	34	0	2,2	46,1	18,9	0,0	59	32,8
Witten/Herdecke	11	0	0	0	0	0,0	0,0	0,0	0,0	11	100,0
Würzburg	123	10	41	8	0	8,1	33,3	6,5	0,0	64	52,0
Gesamt	5610	154	1633	915	41	2,7	29,1	16,3	0,7	2867	51,1

## 4 Ärztliche Prüfung (bestandene Examen)

### 4.2 Notenverteilung nach Hochschulen

#### 4.2.2 Frühjahr 2010 (Prüfungen nach ÄAppO 2002)

Hochschule	Absolventen	Notenverteilung								ohne Gesamtnote	
		absolut				in Prozent				abs.	in %
		1	2	3	4	1	2	3	4		
Aachen	83	0	0	1	0	0,0	0,0	1,2	0,0	82	98,8
Berlin	305	8	78	45	3	2,6	25,6	14,8	1,0	171	56,1
Bochum	29	2	3	4	0	6,9	10,3	13,8	0,0	20	69,0
Bonn	112	1	24	20	2	0,9	21,4	17,9	1,8	65	58,0
Dresden	121	1	33	39	5	0,8	27,3	32,2	4,1	43	35,5
Düsseldorf	120	4	28	44	0	3,3	23,3	36,7	0,0	44	36,7
Erlangen	130	10	47	32	0	7,7	36,2	24,6	0,0	41	31,5
Essen	85	0	10	25	3	0,0	11,8	29,4	3,5	47	55,3
Frankfurt	114	6	25	42	0	5,3	21,9	36,8	0,0	41	36,0
Freiburg	177	6	87	30	2	3,4	49,2	16,9	1,1	52	29,4
Gießen	137	7	47	33	3	5,1	34,3	24,1	2,2	47	34,3
Göttingen	166	6	54	47	3	3,6	32,5	28,3	1,8	56	33,7
Greifswald	40	0	11	16	1	0,0	27,5	40,0	2,5	12	30,0
Halle	80	0	23	29	4	0,0	28,8	36,3	5,0	24	30,0
Hamburg	144	2	45	36	2	1,4	31,3	25,0	1,4	59	41,0
Hannover	99	2	43	27	1	2,0	43,4	27,3	1,0	26	26,3
Heidelberg	156	8	63	39	4	5,1	40,4	25,0	2,6	42	26,9
Homburg	82	1	15	26	3	1,2	18,3	31,7	3,7	37	45,1
Jena	90	0	32	30	0	0,0	35,6	33,3	0,0	28	31,1
Kiel	102	1	22	28	0	1,0	21,6	27,5	0,0	51	50,0
Köln	116	0	2	3	0	0,0	1,7	2,6	0,0	111	95,7
Leipzig	113	1	29	47	5	0,9	25,7	41,6	4,4	31	27,4
Lübeck	74	5	28	22	1	6,8	37,8	29,7	1,4	18	24,3
Magdeburg	35	0	6	11	0	0,0	17,1	31,4	0,0	18	51,4
Mainz	154	5	54	36	0	3,2	35,1	23,4	0,0	59	38,3
Mannheim	43	2	14	10	1	4,7	32,6	23,3	2,3	16	37,2
Marburg	120	3	55	34	3	2,5	45,8	28,3	2,5	25	20,8
München LMU	205	7	71	54	0	3,4	34,6	26,3	0,0	73	35,6
München TU	139	6	60	44	3	4,3	43,2	31,7	2,2	26	18,7
Münster	129	8	56	22	1	6,2	43,4	17,1	0,8	42	32,6
Regensburg	51	2	19	12	1	3,9	37,3	23,5	2,0	17	33,3
Rostock	70	1	16	21	3	1,4	22,9	30,0	4,3	29	41,4
Tübingen	167	5	47	43	2	3,0	28,1	25,7	1,2	70	41,9
Ulm	97	4	33	29	1	4,1	34,0	29,9	1,0	30	30,9
Witten/Herdecke	25	0	0	0	0	0,0	0,0	0,0	0,0	25	100,0
Würzburg	127	12	48	25	1	9,4	37,8	19,7	0,8	41	32,3
Gesamt	4037	126	1228	1006	58	3,1	30,4	24,9	1,4	1619	40,1

## 4 Ärztliche Prüfung (bestandene Examen)

### 4.3 Grafische Darstellung der Absolventenzahlen im Längsschnitt

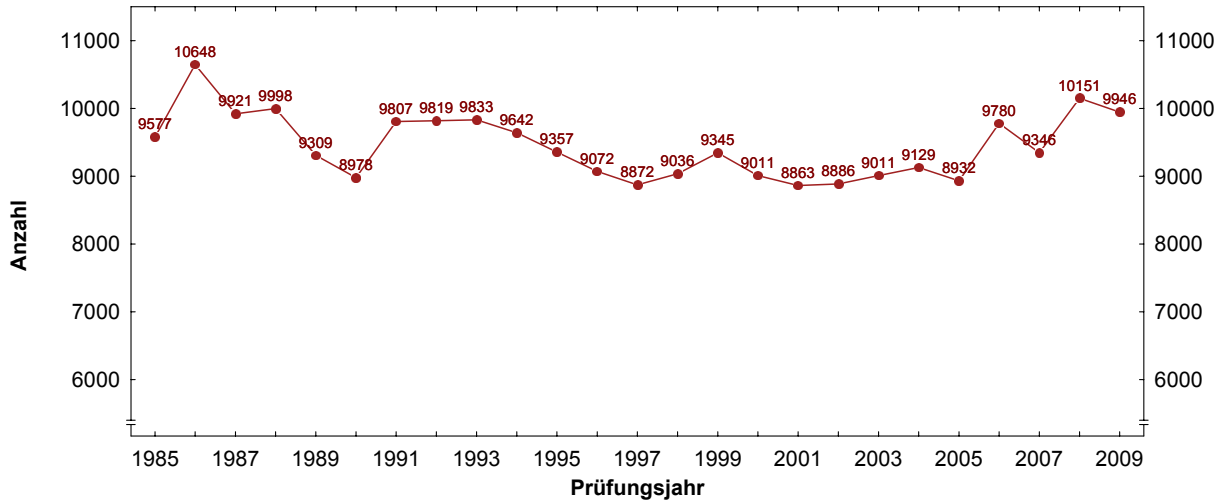

### 4.4 Grafische Darstellung der Studiendauern bei erfolgreich abgelegter Prüfung im Längsschnitt

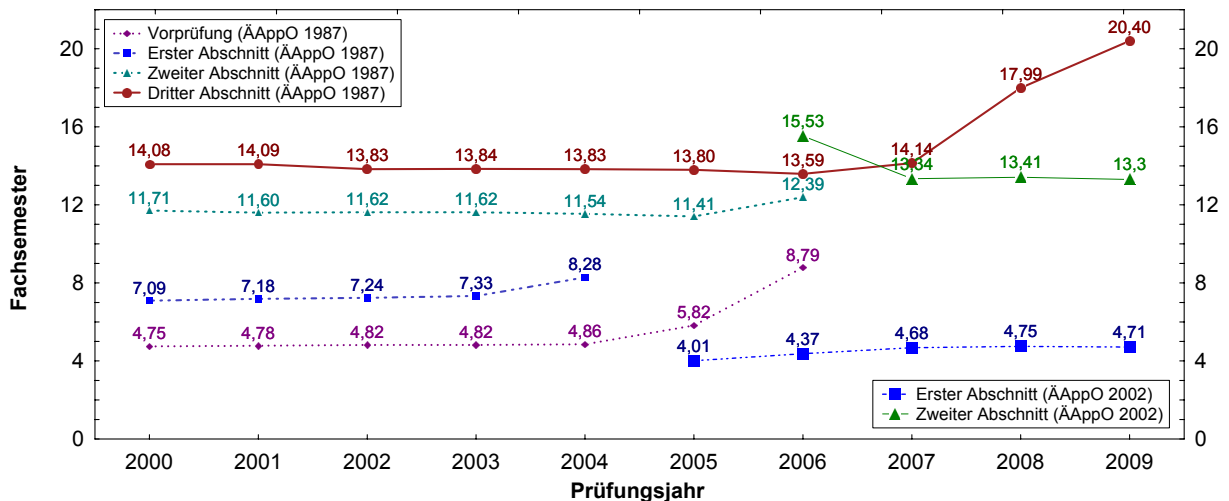

### 4.5 Grafische Darstellung des Alters der Absolventen im Längsschnitt

